

2020 Laporan Tahunan
Annual Report



labkimiafarma.co.id

**GROWING FAST TO BE
A NEW CHALLENGER**



PT Kimia Farma Diagnostika

Jl. Budi Utomo No. 1, Jakarta Pusat

Phone (+62 21) 3857245 / +62 821-2399-9942

Email : marketingpusat@labkimiafarma.co.id

GROWING FAST TO BE A NEW CHALLENGER



A hand in a white shirt and brown leather watch holds a paper rocket. The rocket is made of red, orange, and yellow paper. The background is a light green surface with two white paper clouds. The text "Growing Fast to Be a New Challenger" is overlaid in blue.

**Growing Fast
to Be a
New Challenger**



DAFTAR ISI

TABLE OF CONTENTS

5	DAFTAR ISI <i>Table of Contents</i>	30	VISI, MISI, & FALSAFAH PERUSAHAAN <i>Vision, Mission, & Company Philosophy</i>
01 IKHTISAR UTAMA KEY OVERVIEW		33	PROFIL DEWAN KOMISARIS <i>Board of Commissioners Profile</i>
9	Kinerja Operasional 2020 <i>Operational Highlight 2020</i>	35	PROFIL DIREKSI <i>Directors Profile</i>
10	IKHTISAR KEUANGAN <i>Financial Highlights</i>	37	DEMOGRAFI KARYAWAN <i>Employees Demography</i>
11	PERISTIWA PENTING 2020 <i>Event Highlights 2020</i>	39	INFORMASI PEMEGANG SAHAM <i>Shareholders Information</i>
12	KALENDER PROMOSI 2020 <i>Promotion Calendar 2020</i>	39	STRUKTUR GRUP PERUSAHAAN <i>Company Group Structure</i>
02 LAPORAN MANAJEMEN MANAGEMENT REPORT		40	SERTIFIKASI 2020 <i>Certification 2020</i>
17	LAPORAN DEWAN KOMISARIS <i>Board of Commissioners Report</i>	04 ANALISIS DAN PEMBAHASAN MANAJEMEN MANAGEMENT DISCUSSION AND ANALYSIS	
19	DEWAN KOMISARIS <i>Board of Commissioners</i>	44	TINJAUAN OPERASI PER SEGMENT USAHA <i>Review Business Operation Segment</i>
20	LAPORAN DIREKSI <i>Directors Report</i>	48	INTEGRASI KLINIK DENGAN KFD <i>Integration Clinic With KFD</i>
22	DIREKSI <i>Directors</i>	49	SEGMENTASI PELANGGAN <i>Customer Segmentation</i>
03 PROFIL PERUSAHAAN COMPANY PROFILE		55	STRATEGI PENGEMBANGAN USAHA <i>Business Development Strategy</i>
25	DATA PERUSAHAAN <i>Corporate Data</i>	56	STRATEGI PENGEMBANGAN PRODUK <i>Product Development Strategy</i>
26	SEKILAS PERUSAHAAN <i>Company in Brief</i>	60	KINERJA KEUANGAN <i>Financial Performance</i>
26	BIDANG USAHA DAN WILAYAH OPERASIONAL <i>Business Fields and Operating Area</i>	62	LAPORAN SUMBER DAYA MANUSIA <i>Human Capital Report</i>
28	JEJAK LANGKAH <i>Milestones</i>	67	TEKNOLOGI INFORMASI <i>Information Technology</i>
29	STRUKTUR ORGANISASI <i>Organization Structure</i>		

68	SISTEM MANAJEMEN MUTU <i>Quality Management System</i>
73	PENJUALAN DAN PEMASARAN <i>Sales and Marketing</i>

05
TATA KELOLA PERUSAHAAN
Corporate Governance

77	Rapat Umum Pemegang Saham (RUPS) Tahun 2020 <i>General Meeting of Shareholders (GMS) Year 2020</i>
----	--

06
TANGGUNGJAWAB SOSIAL
PERUSAHAAN
CORPORATE SOCIAL RESPONSIBILITY

95	TANGGUNGJAWAB SOSIAL PERUSAHAAN <i>Corporate Social Responsibility</i>
----	--

06
LAPORAN KEUANGAN
FINANCIAL REPORT

192	ALAMAT OUTLET <i>Outlets Address</i>
-----	---



IKHTISAR UTAMA *KEY OVERVIEW*

“Tahun 2020 menimbulkan krisis yang belum pernah terjadi selama 100 tahun terakhir dikarenakan dunia yang dilanda pandemi Covid-19”.

Menyikapi situasi yang penuh ketidakpastian, Perseroan dengan sigap merumuskan strategi dan kebijakan penanggulangan pandemi dengan terus melakukan perbaikan, adaptasi dan inovasi dalam menghadapi realitas baru.”

“In 2020, there was crisis that has never occurred in the last 100 years due to the world was hit by the COVID-19 pandemic.

In responding to full of uncertainty situations, the Company is swiftly formulating pandemic management strategy and policy by constantly improving, adapting, and innovating in facing new reality.”



KINERJA OPERASIONAL 2020

Operational Highlight 2020

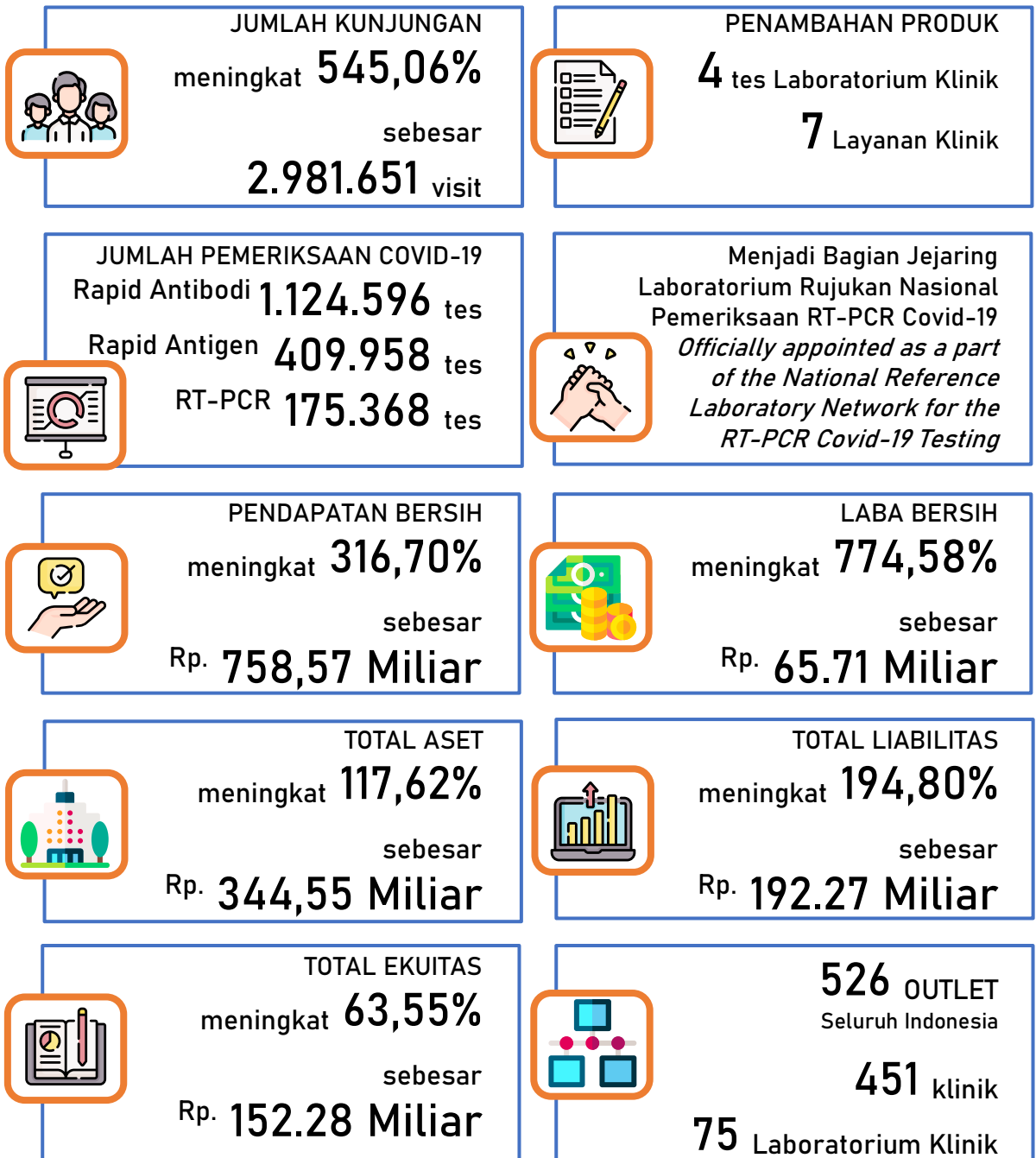

IKHTISAR KEUANGAN

Financial Highlights

(dalam Rp. Juta)				(In Million Rp.)
Uraian	2020	2019	2018	<i>Description</i>
Aset Lancar	280.514	109.239	72.925	<i>Current Assets</i>
Aset Tidak Lancar	64.036	49.096	31.706	<i>Non-Current Assets</i>
Jumlah Aset	344.550	158.335	104.631	<i>Total Assets</i>
Liabilitas Jangka Pendek	188.549	64.163	15.438	<i>Current Liabilities</i>
Liabilitas Jangka Panjang	3.720	1.061	777	<i>Non-Current Liabilities</i>
Jumlah Liabilitas	192.269	65.224	16.215	<i>Total Liabilities</i>
Jumlah Ekuitas	152.281	93.111	88.417	<i>Total Equity</i>
Pendapatan Bersih	758.576	182.042	129.942	<i>Net Sales</i>
Laba Kotor	298.652	101.549	77.857	<i>Gross Profit</i>
Laba Usaha	84.836	10.342	10.100	<i>Operating Income</i>
Laba Tahun Berjalan	65.713	7.514	7.250	<i>Income for the Year</i>
EBITDA	100.211	18.052	14.883	<i>EBITDA</i>
Arus Kas dari Aktivitas Operasi	126.290	(13.499)	(4.387)	<i>Cash Flow from Operating Activities</i>
Arus Kas dari Aktivitas Pendanaan	(20.536)	(20.798)	(26.380)	<i>Cash Flow from Investment Activities</i>
Arus Kas dari Aktivitas Investasi	(57.408)	50.290	48.000	<i>Cash Flow from Funding Activities</i>
Kas dan Setara Kas Akhir Tahun	88.776	40.430	24.438	<i>Cash and Cash Equivalents at the End of the Year</i>
Margin Laba Bruto	39,37%	55,78%	59,92%	<i>Gross Profit Margin</i>
EBITDA Margin	13,21%	9,92%	11,45%	<i>EBITDA Margin</i>
Margin Laba Usaha	11,18%	5,68%	7,77%	<i>Operating Profit Margin</i>
Margin Laba Bersih	8,66%	4,13%	5,58%	<i>Net Profit Margin</i>
Imbal Hasil Atas Aset	19,07%	4,75%	6,93%	<i>Return On Assets</i>
Rasio Lancar	148,78%	170,25%	472,39%	<i>Current Ratio</i>
Rasio Cepat	132,36%	162,75%	449,16%	<i>Acid Test Ratio</i>
Hari Perputaran Piutang	74	138	137	<i>Days of Account Receivable</i>
Rasio Utang terhadap Ekuitas	126,26%	70,05%	18,34%	<i>Debt to Equity Ratio</i>
Rasio Utang terhadap Aset	55,80%	41,19%	15,50%	<i>Debt to Assets Ratio</i>
Rasio Utang Terhadap EBITDA	191,86%	361,31%	108,95%	<i>Debt to EBITDA</i>

PERISTIWA PENTING 2020

Event Highlights 2020



Januari | *January*

Pembaruan Peraturan Perusahaan PT Kimia Farma Diagnostika tahun 2020-2022



April | *April*

Pembukaan Laboratorium PCR Covid-19

Rujukan Nasional di Garuda, Jakarta Pusat. Pembukaan Lab PCR ini menjadi pembuka untuk lab PCR di area lainnya. Antara lain Medan, Bandung, Semarang, Bali, dan Makassar.

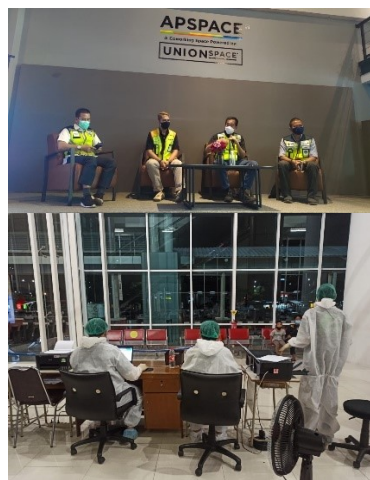

April | *April*

Pembukaan Layanan tes Covid-19 di Bandara Internasional Soekarno-Hatta



Mei | *May*

Integrasi antara Laboratorium Klinik Kimia Farma dan Klinik Kimia Farma



Oktober | *October*
Sosialisasi *Corporate Culture*
AKHLAK BUMN



Desember | *December*
Visitasi Kesiapan Pelayanan tes
Covid-19 di Pelabuhan Gilimanuk oleh
ASDP

KALENDER PROMOSI 2020

Promotion Calendar 2020



JANUARI
January
Promo Tahun Baru Imlek
Diskon 25% Paket FIT
(BeFit, GetFit, StayFit, UltraFit)



FEBRUARI
February
Promo Hari Valentine
Diskon 20% untuk Paket Pre-Marital (Pra-Menikah) untuk
Calon Pengantin



MARET
March
Promo Hari Tuberculosis
Diskon 20% untuk rontgen dan marker TB

Promo Hari Ginjal
Diskon 20% terkait fungsi ginjal



APRIL
April
 Promo World Health Day
 Diskon 25% untuk semua Panel APS

Promo Hari Kartini
 Diskon 20% untuk test HPV DNA, Skrining kanker payudara dan ovarium



MEI
May
 Promo Hari Thalasemia
 Diskon 20% untuk skrining test Thalasemia

Promo Hari Raya Idul Fitri
 Diskon 25% untuk panel test metabolik



JUNI
June
 Join Promo Bank BNI
 Diskon 30% pemeriksaan MCU untuk nasabah umum



JULI
July
 Promo World Hepatitis Day
 Diskon 20% untuk pemeriksaan skrining penyakit hepatitis



AGUSTUS
August
 Promo Ulang Tahun Kimia Farma ke-49
 Diskon 30% untuk panel APS MCU



SEPTEMBER

September

Promo Hari Pelanggan Nasional

Diskon 20% untuk pemeriksaan lab dan special price untuk swab test COVID-19



OKTOBER

October

Promo Klinik ICV Kimia Farma

Special price Vaksin Meningitis untuk calon peserta umroh



NOVEMBER

November

Promo Hari Kesehatan Nasional

Diskon 20% untuk vaksin influenza dan pemeriksaan laboratorium rutin



DESEMBER

December

Promo Akhir Tahun Get Healthy

Diskon 30% untuk semua panel APS



LAPORAN MANAJEMEN
MANAGEMENT REPORT



LAPORAN DEWAN KOMISARIS

Board of Commissioners Report

Pemegang saham yang terhormat, Dengan mengucapkan puji syukur kehadiran Allah SWT, Tuhan Yang Maha Esa karena atas berkat rahmat dan karunia-Nya, kegiatan usaha PT. Kimia Farma Diagnostika selama tahun 2020 berjalan dengan baik. Pada kinerja tahun 2020 ini, Perseroan berhasil melalui dengan baik walaupun di tengah kondisi ekonomi global dan Indonesia yang merosot akibat adanya pandemi Covid-19 dengan membukukan pendapatan usaha sebesar Rp758.56 Miliar atau meningkat sebesar 417,7% dibandingkan tahun sebelumnya. Peningkatan ini terutama berasal dari kenaikan pendapatan dari segmen pemeriksaan Covid-19 diantaranya Rapid Test, Swab Antigen, dan Swab PCR. Selain itu segmen juga Medical Checkup Korporasi, rujukan dokter, dan pihak ketiga yang cukup signifikan dipengaruhi oleh jumlah dan kemampuan tes yang bisa dilakukan di setiap outlet Labklinik Kimia Farma. Selain itu, aset tercatat sebesar Rp. 344,55 Miliar, naik sebesar 117.6% dari tahun sebelumnya. Kenaikan tersebut khususnya berasal dari kenaikan pendapatan perseroan dan investasi bisnis dalam pengembangan usaha. Dewan Komisaris berupaya sebaik baiknya untuk memastikan pengawasan pelaksanaan strategi Perseroan berada di jalur yang tepat. Dewan Komisaris secara rutin melakukan pemantauan dan memberikan nasihat kepada Direksi melalui rapat untuk membahas persoalan strategis sampai dengan operasional. Dengan membangun komunikasi yang baik dan rutin, Dewan Komisaris berkomitmen untuk menjalankan fungsinya dengan optimal.

Dewan Komisaris mengapresiasi prospek usaha yang telah disusun Direksi untuk mencapai target tahun

Dear shareholders, with utter praise the presence of Allah SWT, The Almighty God for his mercy and blessings of His grace, the business activities of PT. Kimia Farma Diagnostika during the year 2020 running perfectly. On the performance of the year 2020, the Company successfully through with the good even in the middle of the global economic conditions and Indonesia, which decline to the pandemic Covid-19 with a record revenue of Rp758.56 billion or increased by 417,7% compared to the previous year. This increase primarily resulted from the increase in revenue from the segment examination of Covid-19 include Rapid Test, Swab Antigen, and Swab PCR. In addition, the segment also Medical Check-up of the Corporation, physician referral, and third parties quite significantly influenced by the number and ability tests that can be done at any outlet Labklinik Kimia Farma. In addition, the asset is recorded at Rp344.55 billion, increased by 117.6% from the previous year. The increase is particularly derived from the increase in the company's revenue and business investment in the development of the business. The board of Commissioners copes as best as possible to ensure the supervision of the implementation of the Company's strategy is on the right track. Board of Commissioners regular monitoring and providing advice to the board of Directors through a meeting to discuss the issues strategic to operational. By establishing good communication and regular, the Board of Commissioners is committed to perform its functions optimally.

Board of Commissioners appreciates the prospects of the business that has been prepared board of Directors to achieve

2020. Dewan Komisaris menilai gambaran prospek usaha yang disusun oleh Direksi dalam bentuk Rencana Kerja dan Anggaran Perusahaan (RKAP) yang berdasarkan pertimbangan dan analisis yang tepat, dan dibuat berdasarkan data-data yang akurat. Sebagai Dewan Komisaris setiap saat memberikan masukan kepada Direksi dalam hal penyusunan rencana dan target sehingga tetap memperhatikan kondisi eksternal maupun internal Perseroan. Dewan Komisaris memberikan penghargaan yang setinggi tingginya kepada Direksi atas pencapaian kinerja Perseroan yang sangat baik di tahun 2020. Dewan Komisaris berpendapat bahwa Direksi telah mampu menghadapi tantangan perekonomian dan industri dalam mengembangkan program keberlanjutan yang efektif, dan menjalankan tata kelola perseroan yang baik di masa yang penuh tantangan. Sebagai penutup, izinkan Dewan Komisaris menghaturkan rasa terima kasih kepada seluruh pemegang saham serta Direksi dan karyawan, atas kolaborasi, komunikasi dan kerjasama yang telah terjalin dengan baik. Dewan Komisaris berharap agar seluruh kontribusi positif yang telah dicapai di sepanjang tahun 2020 menjadi pelecuk bagi PT Kimia Farma Diagnostika untuk terus bertumbuh dan mewujudkan visinya

the target by 2020. The board of Commissioners an overview of business prospects prepared by the Directors in the form of a Work Plan and Budget (RKAP) based on consideration and analysis of the right and are made based on accurate data. As the Board of Commissioners at any time to provide input to the board of Directors in terms of the preparation of plans and targets so that the fixed pay attention to the condition of the external and internal of the Company. The board of Commissioners to give appreciation to the high to the board of Directors for the achievement of the Company's performance is very good in 2020. The board of Commissioners argued that the board of Directors have been able to face the challenges of the economy and industry in developing a sustainability program that is effective and run the governance of the company in the future, full of challenges. In closing, allow the Board of Commissioners extend gratitude to all the shareholders as well as Directors and employees, top collaboration, communication, and cooperation that has been established well. The board of Commissioners hope that all the positive contributions that have been achieved in the year 2020 be a motivation for PT Kimia Farma Diagnostika to continue to grow and realize his vision

DEWAN KOMISARIS
Board of Commissioners



LAPORAN DIREKSI

Directors Report

Puji syukur kami panjatkan kepada Tuhan Yang Maha Esa, Perseroan dapat melewati tahun 2020 dengan memberikan kontribusi terbaik kepada negara Indonesia. Pada kesempatan ini perkenankanlah kami menyampaikan laporan kepengurusan Perseroan untuk tahun buku 2020.

ANALISIS ATAS KINERJA PERSEROAN

Dalam menjalankan kegiatan di tengah kondisi perekonomian dunia yang melambat, Direksi berupaya dengan bersungguh-sungguh dalam menjalankan kegiatan usaha. Berdasarkan data dari *International Monetary Fund* pertumbuhan ekonomi dunia turun sebesar 4.9% dari tahun 2019. Hal ini berdampak pada pertumbuhan ekonomi Indonesia yang turun sebesar 2,07% di tahun 2020, dari capaian pertumbuhan tahun 2019 sebesar 5,02%. Dengan dukungan yang kuat dari induk perseroan dan strategi yang dijalankan oleh Perseroan, Perseroan berhasil meningkatkan pendapatan bersih sebesar 416.7% dari tahun 2019. Pertumbuhan pendapatan jauh lebih tinggi dari pada tahun sebelumnya sebesar 40.1%. Selain itu pertumbuhan laba bersih meningkat sebesar sangat pesat yaitu 774.5% dari tahun 2019. Strategi tahun 2019 merupakan bagian dari strategi perseroan tahun 2018-2020 yang bertema "Transformasi". Program kerja tahun 2019 berfokus kepada peningkatan mutu Sumber Daya Manusia (SDM), branding perseroan, dan sinergi antar entitas, sehingga menjadi dasar bagi Kimia Farma Diagnostika untuk bertransformasi menjadi lebih baik di tahun-tahun selanjutnya.

Thank god we pray to the Lord Almighty; company can go through 2020 by contributing the best for Indonesia. On this occasion, allow us to convey our report on the management of the Company for the financial year 2020.

COMPANY PERFORMANCE ANALYSIS

Running business activities in the midst of a global economic slowdown, Board of Directors strive earnestly in running the business. Based on data International Monetary Fund shows world economic growth fell by 4.9% from the year 2019. This has an impact on Indonesia's economic growth fell by 2.07% in 2020, from the achievement of growth in 2019 of 5.02%. With strong support from the parent company and the strategy implemented, company managed to increase net income by 416.7% compared from year 2019. Revenue growth is much higher than in the previous year amounted to 40.1%. In addition, the growth of the company's net income increased rapidly 774.5% compared year 2019. Strategy in 2019 is part of the company strategy for the year 2018-2020 on the theme "Transformation". The work Program of the year 2019 are focusing to improve the quality of Human Resources (HR), branding the company, and the synergy between entities, as baseline for Kimia Farma Diagnostika to transform better in the upcoming years.

ANALISIS TENTANG PROSPEK USAHA

Meskipun Perseroan menghadapi berbagai tantangan di tahun 2020, namun Direksi tetap optimis terhadap kinerja Perseroan di masa yang akan datang. Pertumbuhan ekonomi dunia maupun nasional mengalami perlambatan di tengah pandemic Covid-19. Kementerian Keuangan telah merevisi angka pertumbuhan ekonomi di tahun 2021. Diprediksi pertumbuhan ekonomi nasional akan terkoreksi minus 0.1% pada kuartal pertama, tetapi terdapat potensi pertumbuhan ekonomi hingga 5.3%. Perseroan akan berupaya untuk melakukan percepatan penanganan Covid-19 baik dari segi layanan pemeriksaan rapid test, juga layanan swab PCR. Tingginya kebutuhan akan percepatan penanganan ini berdampak pada upaya peningkatan kemampuan dan kualitas layanan dari Perseroan.

PENUTUP

Demikian laporan pelaksanaan jalannya kepengurusan Perseroan di tahun 2020. Direksi menyampaikan terima kasih kepada para pemegang saham atas dukungan dan kepercayaan yang terus diberikan kepada Perseroan selama ini. Kepada Dewan Komisaris, Direksi mengucapkan terima kasih atas pengawasan dan pemberian nasihat yang diberikan sepanjang tahun 2020. Apresiasi dan terima kasih juga disampaikan kepada para karyawan yang telah memberikan segala daya upaya mereka untuk menghadapi kondisi usaha yang penuh dinamika, serta kepada para mitra usaha dan pelanggan yang tetap setia dengan Perseroan. Selanjutnya, Direksi akan tetap berkomitmen untuk memberikan yang terbaik bagi Perseroan. Semoga Kimia Farma Diagnostika akan menjadi Laboratorium Klinik yang berkinerja unggul dan menjadi pilihan masyarakat Indonesia.

BUSINESS PROSPECT ANALYSIS

Even though company faces many challenges in the year 2020, but Board of Directors remain optimistic on the Company's performance in the future. Economic growth experiencing a slowdown nationally and globally in the middle of the pandemic Covid-19. The Ministry of Finance has revised the figures of the growth of the economy in the year 2021. The predicted growth of the national economy will be corrected minus 0.1% in the first quarter, but there is the potential for economic growth resulting 5.3%. Company will strive to accelerate the handling of Covid-19 in terms of both service examination of the rapid test, also service swab PCR. The high demand for the acceleration of handling this have an impact on efforts to increase the capability and quality of service from the company.

CONCLUSION

That's it the report of the course of the management of the Company in 2020. The board of directors thanked the shareholders for their support and trust continue to be provided to the Company during this time. To the Board of Commissioners, board of Directors, thank you for the supervision and advice given throughout the year 2020. Appreciation and thanks are also given to employees who have given all their efforts to confront the conditions of business that is full of dynamics, as well as to our business partners and customers who remain loyal to the Company. Furthermore, the board of Directors will remain committed to provide the best for the Company. Hopefully, Kimia Farma Diagnostika will be a clinical Laboratory that performs excel and become the choice of the people of Indonesia.

DIREKSI
Directors



SURAT PERNYATAAN ANGGOTA DIREKSI DAN ANGGOTA DEWAN KOMISARIS TENTANG TANGGUNGJAWAB ATAS LAPORAN TAHUNAN 2020 PT KIMIA FARMA DIAGNOSTIKA
Statement of The Board of Directors and The Board of Commissioners Regarding Responsibility for the 2020 Annual Report of PT Kimia Farma Diagnostika

Kami yang bertanda tangan di bawah ini menyatakan bahwa semua informasi dalam laporan tahunan PT Kimia Farma Diagnostika tahun 2020 telah dimuat secara lengkap, dan bertanggung jawab penuh atas kebenaran isi Laporan Tahunan Perusahaan:

Demikian pernyataan ini dibuat dengan sebenarnya.

We, the undersigned, hereby declare that all information in the annual report of PT Kimia Farma Diagnostika for the year 2020 have been presented in their entirety, and that we assume full responsibility for the accuracy of the contents of such Annual Report:

This statement is duly made in all integrity.

Jakarta, 26 Mei | May 2021

Dewan Komisaris
Board of Commissioners



Ir. Retno Sumekar, Msi
Komisaris Utama
President Commissioner



Atik Heru Maryanti, S.T., S.E, M.B.A
Komisaris
Commissioner

Direksi
Directors

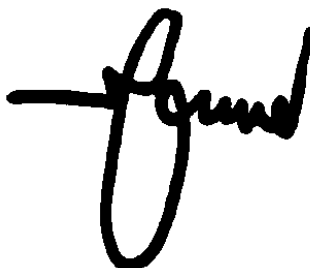

apt. ADIL FADILAH BULQINI, M.M
Direktur Utama
President Director



apt. Drs. I Wayan Budhi Arthawan
Direktur Keuangan, SDM & Umum
Director of Finance, Human Capital & General Affair



PROFIL PERUSAHAAN

Company Profile



DATA PERUSAHAAN

Corporate Data

PT Kimia Farma Diagnostika adalah Anak Perusahaan PT Kimia Farma Apotek dan sebagai bagian tidak terpisahkan dari PT Kimia Farma Tbk yang merupakan Badan Usaha Milik Negara.

Unit usaha Entitas PT Kimia Farma Diagnostika saat ini mempunyai Laboratorium Klinik sebanyak 75 Laboratorium Klinik dan 451 Klinik yang tersebar di seluruh Indonesia.

PT Kimia Farma Diagnostika is a Subsidiary of PT Kimia Farma Apotek and as an integral part of PT Kimia Farma Tbk which is a State-Owned Enterprise.

The business unit of PT Kimia Farma Diagnostika entity currently has Clinical Laboratory of 75 Clinical Laboratories and 451 Clinics spread all over Indonesia.

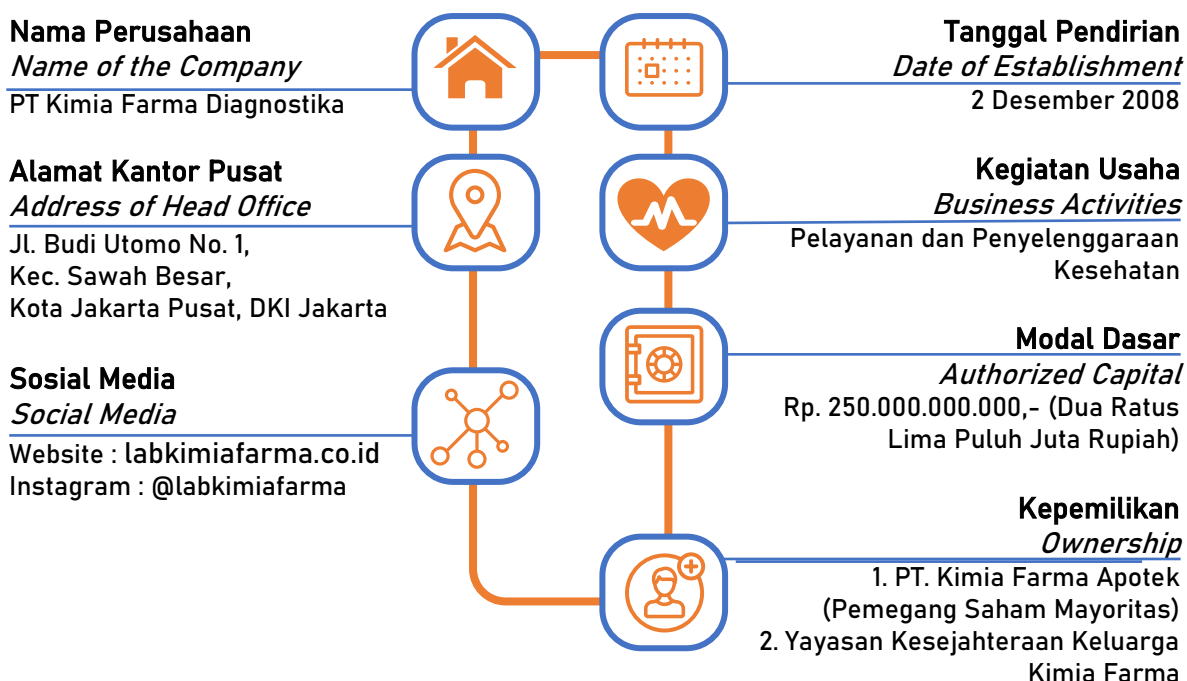

SEKILAS PERUSAHAAN

Company in Brief

Untuk memperkuat usaha dari PT Kimia Farma Apotek, dibentuklah anak perusahaan yaitu PT Kimia Farma Diagnostika (KFD) atau lebih dikenal dengan Labklinik KF yang menyelenggarakan kegiatan usaha perseroan di bidang laboratorium klinik. Dengan demikian posisi PT Kimia Farma Apotek saat ini sebagai *healthcare provider company*, suatu perusahaan jaringan layanan kesehatan terintegrasi, terbesar dan menjadi market leader ritel farmasi di Indonesia.

Strengthen the business of PT Kimia Farma Apotek, PT Kimia Farma Diagnostika (KFD) or better known by Labklinik KF has been established as subsidiary company which organizes the company's business activities in the field of clinical laboratory. By result, PT Kimia Farma Apotek as a healthcare provider company, an enterprise network services integrated health, the largest and become the market leader in retail pharmacy in Indonesia.

Di tahun 2020 untuk penguatan bisnis laboratorium klinik, kegiatan usaha klinik diintegrasikan menjadi kegiatan usaha baru perseroan KFD. Hingga akhir tahun 2020, KFD memiliki 526 outlet yang tersebar di seluruh Indonesia yang terdiri dari 75 outlet laboratorium klinik dan 451 outlet klinik.

In the year 2020, to strengthening business of clinical laboratory, clinic division was integrated into the new business activities of the company KFD. Until the end of 2020, KFD has 526 outlets spread across Indonesia which consists of 75 outlet clinical laboratory and 451 outlet clinics.

BIDANG USAHA DAN WILAYAH OPERASIONAL

Business Fields and Operating Area

Hingga akhir tahun 2020, KFD telah menjangkau 136 Kabupaten/ Kota di 31 Provinsi di seluruh Indonesia dengan total 526 jejaring outlet yang terdiri dari 75 lab klinik di antaranya ada 4 flagship lab klinik dan Lab kerjasama rumah sakit, 24 dokter praktik perorangan, 407 klinik pratama 20 klinik utama yang diantaranya merupakan Klinik Hemodialisa Kimia Farma, yaitu klinik spesialisik yang melayani terapi cuci darah di luar tubuh.

By the end of 2020, KFD has reach out 136 Kabupaten/ Cities in 31 Provinces in Indonesia with a total of 526 outlet that consists of 75 lab clinic as there are 4 flagship clinical lab and hospital lab, 24 doctors individuals practice, 407 "klinik pratama" 20 "klinik utama" consist of Hemodialysis clinic, specialistic clinic for blood washing therapy.

Wilayah <i>Region</i>	Labklinik	Kerjasama Rumah Sakit (KRS)	Klinik Pratama	Klinik Spesialistik	Dokter Praktik Perorangan
Sumatera	11	-	62	1	-
Jawa	45	1	228	16	17
Kalimantan	6	-	45	-	-
Bali & Nusa Tenggara	3	-	14	-	9
Sulawesi & Papua	8	1	56	2	1
TOTAL	73	2	405	19	27

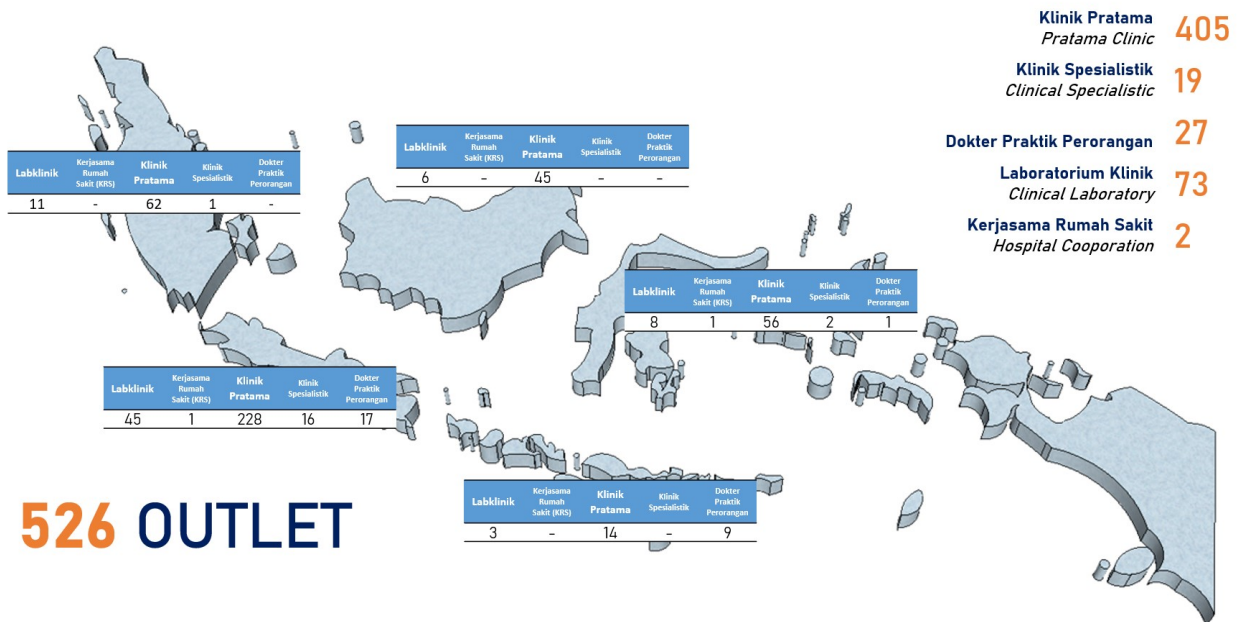

Platform Digital Kimia Farma Seiring perkembangan zaman di era digitalisasi, Perseroan mengikuti tren perkembangan teknologi dalam meningkatkan layanan bagi pelanggan, Kimia Farma telah memiliki platform digital “KF Mobile” untuk sistem pendaftaran dan pembayaran online bagi pelanggan Kimia Farma. Layanan pendaftaran dan pembayaran online ini membantu pelanggan yang akan melakukan pemeriksaan kesehatan di Laboratorium Klinik Kimia Farma ataupun Klinik Kimia Farma, sehingga tidak perlu lagi mengantri dan melakukan pembayaran di outlet.

Melalui layanan ini pelanggan dapat dengan mudah mendaftarkan diri, memilih jenis pemeriksaan yang diinginkan, menentukan lokasi pemeriksaan, dan pembayaran dengan

Kimia Farma Digital Platform Along with the development in the era of digitization, the Company followed the trend of development technology to improve service for customers, Kimia Farma has a digital platform “KF Mobile” for registration system and online payment for customers Kimia Farma. Service registration and online payment to help customers who will conduct the medical examination in the Kimia Farma Laboratory or Kimia Farma Clinics, no more queuing and payment at outlet.

Through this service, customers able to easily self-register, choose the type of examination type, specify the location of the examination, and choose payment method. The system of Registration and

cara yang diinginkan. Sistem Pendaftaran dan Pembayaran online ini dapat diakses melalui telepon genggam.

Untuk informasi seputar fasilitas dan layanan produk, dapat diakses melalui website labkimiafarma.co.id, e-mail marketingpusat@labkimiafarma.co.id, social media seperti instagram, dan kontak KFD (+6221) 3857245/ (whatsapp) +62 821 2399 9942.

Payment online can be accessed through mobile phone.

For more information about the facilities and service of the product can be accessed through the website labkimiafarma.co.id, e-mail marketingpusat@labkimiafarma.co.id, social media such as instagram, and Contact KFD (+6221) 3857245/ (whatsapp) +62 821 2399 9942.

JEJAK LANGKAH *Milestones*

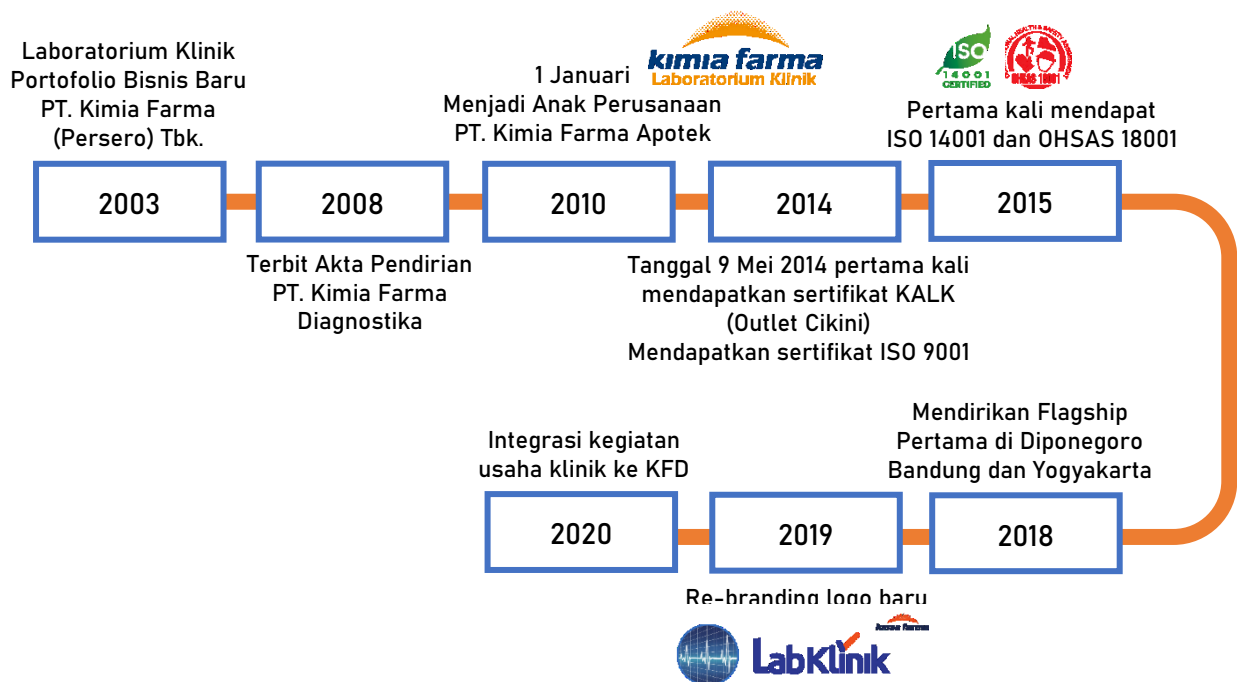

STRUKTUR ORGANISASI

Organization Structure

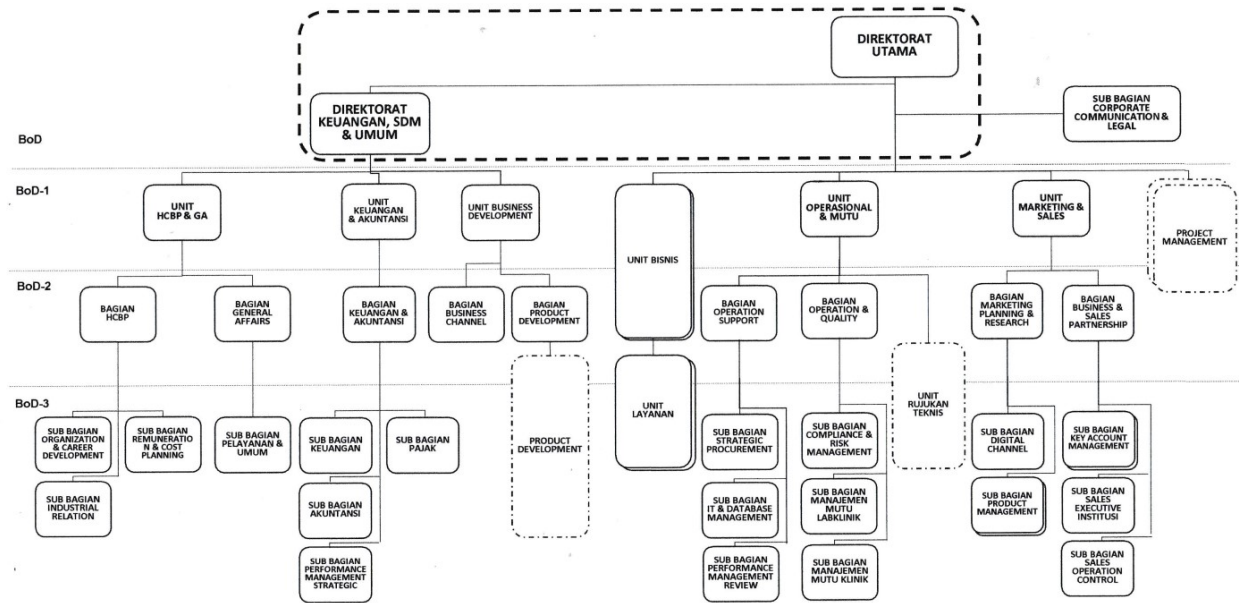

VISI, MISI, & FALSAFAH PERUSAHAAN

Vision, Mission, & Company Philosophy

Visi

Vision

**“Menjadi perseroan jaringan pelayanan
Laboratorium Klinik terbaik di Indonesia untuk
hidup lebih sehat”**

*“Being the best service company of Clinical Laboratory in
Indonesia to live healthier life”*

Misi

Mission

Menghasilkan pertumbuhan nilai perseroan yang berkelanjutan melalui :

1. Penyediaan layanan dan pengelolaan jaringan laboratorium klinik yang berkualitas dan terintegrasi secara nasional
2. Pengembangan bisnis melalui penambahan jaringan layanan dan penambahan portofolio produk dengan didukung oleh teknologi dan SDM yang berkualitas
3. Sinergi dengan Kimia Farma Group dan BUMN dalam penyediaan layanan kesehatan yang lengkap dan terintegrasi (*One Stop Healthcare Solution*)

Generate sustainable enterprise value growth through:

1. *Provision of service and management of a nationally qualified and integrated clinical laboratory network*
2. *Business development through the addition of service network and the addition of product portfolio supported by technology and quality human resources*
3. *Synergy with Kimia Farma Group and BUMN in providing comprehensive and integrated health services (One Stop Healthcare Solution)*

Nilai Perusahaan

“Quality for Healthier Life”

Laboratorium Klinik Terbaik dengan Jaminan Ketepatan dan Kecepatan Hasil Pemeriksaan serta Komitmen Membantu Pelanggan Untuk Hidup Lebih Sehat melalui Wellness Programs, Diet & Exercise Advice Health Education dan Health Risk Assessment.

Best Clinical Laboratory with Guarantee of Accuracy and Speed of Inspection Result and Commitment Helping Customers to Live Healthier through Wellness Programs, Diet & Exercise Advice Health Education and Health Risk Assessment.



AMANAH

A

Memegang teguh kepercayaan yang diberikan

1. Memenuhi janji dan komitmen.
2. Bertanggung jawab atas tugas, keputusan dan tindakan yang dilakukan.
3. Berpegang teguh kepada nilai moral dan etika.

KOMPETEN

K

Terus belajar dan mengembangkan kapabilitas

1. Meningkatkan kompetensi diri untuk menjawab tantangan yang selalu berubah.
2. Membantu orang lain belajar.
3. Menyelesaikan tugas dengan kualitas terbaik.

HARMONIS

H

Saling peduli dan menghargai perbedaan

1. Menghargai setiap orang apapun latar belakangnya.
2. Suka menolong orang lain.
3. Membangun lingkungan kerja yang kondusif.

LOYAL

L

Berdedikasi dan mengutamakan kepentingan Bangsa dan Negara

1. Menjaga nama baik sesama karyawan, pimpinan, BUMN, dan Negara.
2. Rela berkorban untuk mencapai tujuan yang lebih besar.
3. Patuh kepada pimpinan sepanjang tidak bertentangan dengan hukum dan etika.

ADAPTIF

A

Terus berinovasi dan antusias dalam mengerjakan ataupun menghadapi perubahan

1. Cepat menyesuaikan diri untuk menjadi lebih baik.
2. Terus-menerus melakukan perbaikan mengikuti perkembangan teknologi.
3. Bertindak proaktif.

KOLABORATIF

K

Membangun kerjasama yang sinergis

1. Memberi kesempatan kepada berbagai pihak untuk berkontribusi.
2. Terbuka dalam bekerja sama untuk menghasilkan nilai tambah.
3. Menggerakkan pemanfaatan berbagai sumber daya untuk tujuan bersama.



PROFIL DEWAN KOMISARIS

Board of Commissioners Profile

Ir. Retno Sumekar, Msi
Komisaris Utama
President Commissioner

Meraih gelar *Master of Science* dari Universitas Indonesia, lalu mengabdikan diri untuk negara dan saat ini juga menjabat Direktur Perusahaan Pemula Berbasis Teknologi di Kementerian Riset, Teknologi dan Pendidikan Tinggi.

Berbagai pengalaman international dan regional telah diraih seperti di antaranya "Patent Culture for Foster Research and Technology Development" | Pakistan, 2005 dan *Training Analysis National Innovation Systems (ANIS)* | Jakarta, 2010, dan pada tahun 2020 menjabat sebagai Komisaris Utama PT. Kimia Farma Diagnostika.

She holds a Master of Science from the University of Indonesia, then devoted himself to the country and is currently also the Director of a Technology-Based Beginning Company in the Ministry of Research, Technology and Higher Education.

Various international and regional experiences have been achieved such as "Patent Culture for Foster Research and Technology Development" | Pakistan, 2005 and National Innovation Systems (ANIS) Training Analysis | Jakarta, 2010, and in 2020 served as Commissioner of PT. Kimia Farma Diagnostika.





Atik Heru Maryanti, S.T., S.E, M.B.A
Komisaris
Commisioner

Meraih dua gelar sarjana yakni Sarjana Teknik Industri di Universitas Islam Indonesia dan Sarjana Akuntansi di Universitas Gadjah Mada dan kemudian melanjutkan pendidikan di Universiti Kebangsaan Malaysia dan meraih gelar *Master of Business Administration*.

Penghargaan nasional telah diraih seperti di antaranya "The most Trusted Consultant Company of the Year Anugrah Citra" pada tahun 2016 dan pada Pada tahun 2020 menjabat sebagai Komisaris PT. Kimia Farma Diagnostika.

She holds two bachelor's degree; Bachelor of Industrial Engineering and Bachelor of Accounting then continues her education at Universiti Kebangsaan Malaysia and holds a Master of Business Administration Degree.

National award has been achieved such as "The most Trusted Consultant Company of the Year Anugrah Citra" in 2016. In 2020 she served as Commisioner of PT Kimia Farma Diagnostika.

PROFIL DIREKSI

Directors Profile

apt. ADIL FADILAH BULQINI, M.M
Direktur Utama
President Director

Meraih gelar Magister Manajemen pada tahun 2012. Sedangkan Pendidikan Profesi Apoteker diselesaikannya pada tahun 1996 di Universitas Padjadjaran Bandung. Melalui RUPS PT. Kimia Farma Diagnostika ditetapkan sebagai Direktur Utama, sebagaimana dinyatakan dalam Akta No. 04 tanggal 12 Maret 2015 yang dibuat dihadapan Amsal Sulaeman, SH., Notaris di Jakarta.

He holds a Master of Management degree in 2012. While Pharmacist Profession Education was completed in 1996 at Padjadjaran University of Bandung. Through AGMS of PT. Kimia Farma Diagnostika is designated as President Director, as stated indeed No. 04 dated March 12, 2015 made before Amsal Sulaeman. SH., Notary in Jakarta.





apt. Drs. I Wayan Budhi Arthawan
Direktur Keuangan, SDM & Umum
*Director of Finance, Human Capital &
General Affair*

Meraih gelar sarjana yakni Sarjana Apoteker di Universitas Airlangga pada tahun 1991 dan kemudian melanjutkan pendidikan di Universitas Udayana dan meraih gelar Magister Keuangan pada 2014.

Penghargaan nasional telah diraih seperti di antaranya "Reward tour USA atas Pencapaian Omzet Food Supplement" pada tahun 2018 dan menjabat sebagai Direktur Keuangan, SDM & Umum PT Kimia Farma Diagnostika pada tahun 2020

He a bachelor's degree; Bachelor of Pharmacy at Universitas Airlangga then continues her education at Universitas Udayana and holds a Master of Finance at 2014.

National award has been achieved such as "USA Reward Tour of Food Supplement Omzet Achevement" in 2018. He served as Director of Finance, Human Capital & General Affair in 2020.

DEMOGRAFI KARYAWAN

Employees Demography

Hingga penutup tahun 2020, jumlah pegawai tercatat sejumlah 981 orang yang terdiri dari pegawai tetap dan pegawai tidak tetap.

Until the closing of the year 2020, the number of employees recorded a number of 981 people consisting of permanent and non-permanent employees.

Komposisi Tenaga Kerja Menurut Organisasi / Jabatan s/d DESEMBER Tahun 2020

Level Organisasi/ Jabatan <i>Organization Level / Position</i>	Jenis Kelamin <i>Gender</i>		Total
	P	L	
Manager	1	3	4
Assistant Manager	10	23	33
Supervisor	28	9	37
Pelaksana	631	204	835
Mitra Kerja	53	19	71
Total	723	258	981

Komposisi Tenaga Kerja Menurut Status Pegawai s/d DESEMBER Tahun 2020

Status Pegawai <i>Employees Status</i>	Jenis Kelamin <i>Gender</i>		Total
	P	L	
PT	119	60	179
PTT	551	179	730
Mitra Kerja	53	19	72
Total	723	258	981

Komposisi Tenaga Kerja Menurut Pendidikan s/d DESEMBER Tahun 2020

Pendidikan Akhir <i>Last Education</i>	Jenis Kelamin <i>Gender</i>		Total
	P	L	
Pasca Sarjana Kedokteran	40	15	55
Pasca Sarjana lainnya	3	1	4
Kedokteran	13	5	18
Apoteker	68	30	98
Sarjana Profesi lainnya	7	3	10
Sarjana Lain-lain	97	57	154
Diploma (D-4)	10	1	11
Diploma (D-3)	431	127	558
Diploma (D-1)	2	1	3
SMAK	38	11	49
SMA	14	7	21
Total	723	258	981

Komposisi Tenaga Kerja Menurut Usia Pegawai s/d DESEMBER Tahun 2020

Usia Pegawai <i>Employee Age</i>	Jenis Kelamin <i>Gender</i>		Total
	P	L	
20-25	244	55	299
26-30	288	105	393
31-35	87	42	129
36-40	48	21	69
41-45	28	20	48
46-50	13	7	20
51-55	10	5	15
56>	5	3	8
Grand Total	723	258	981

Komposisi Tenaga Kerja Menurut Masa Kerja Pegawai s/d DESEMBER Tahun 2020

Masa Kerja <i>Years of Services</i>	Jenis Kelamin <i>Gender</i>		Total
	P	L	
< 01	117	47	164
01-05	477	151	628
06-10	81	37	118
11-15	41	16	57
16-20	6	5	11
21-25	1	2	3
26-30			-
> 30			-
Grand Total	723	258	981

INFORMASI PEMEGANG SAHAM

Shareholders Information

Berdasarkan Akta No.39 tanggal 27 Agustus 2020 dari Ida Farida, S.H., ditetapkan bahwa modal saham Entitas adalah sebesar Rp 250.000.000.000,-.

Based on deed No. 39 dated August 27, 2020 of Ida Farida, S.H., it was determined that the stock capital of the entity was Rp 250.000.000.000,-.

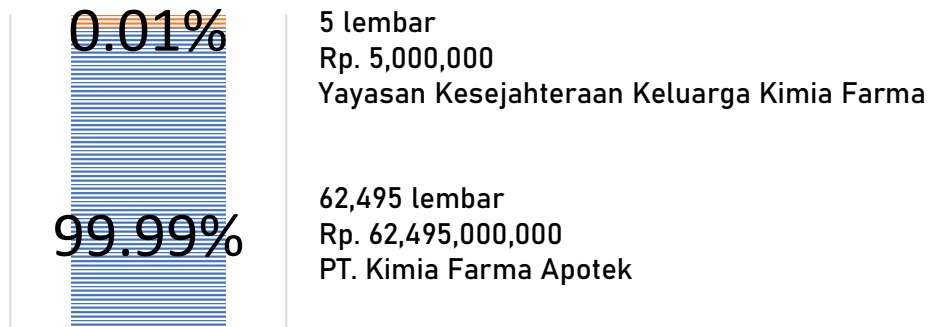

STRUKTUR GRUP PERUSAHAAN

Company Group Structure

PT Kimia Farma Diagnostika adalah Anak Perusahaan PT Kimia Farma Apotek dan sebagai bagian tidak terpisahkan dari PT Kimia Farma Tbk yang merupakan Badan Usaha Milik Negara.

PT Kimia Farma Diagnostika is a Subsidiary of PT Kimia Farma Apotek and as an integral part of PT Kimia Farma Tbk which is a State-Owned Enterprise.

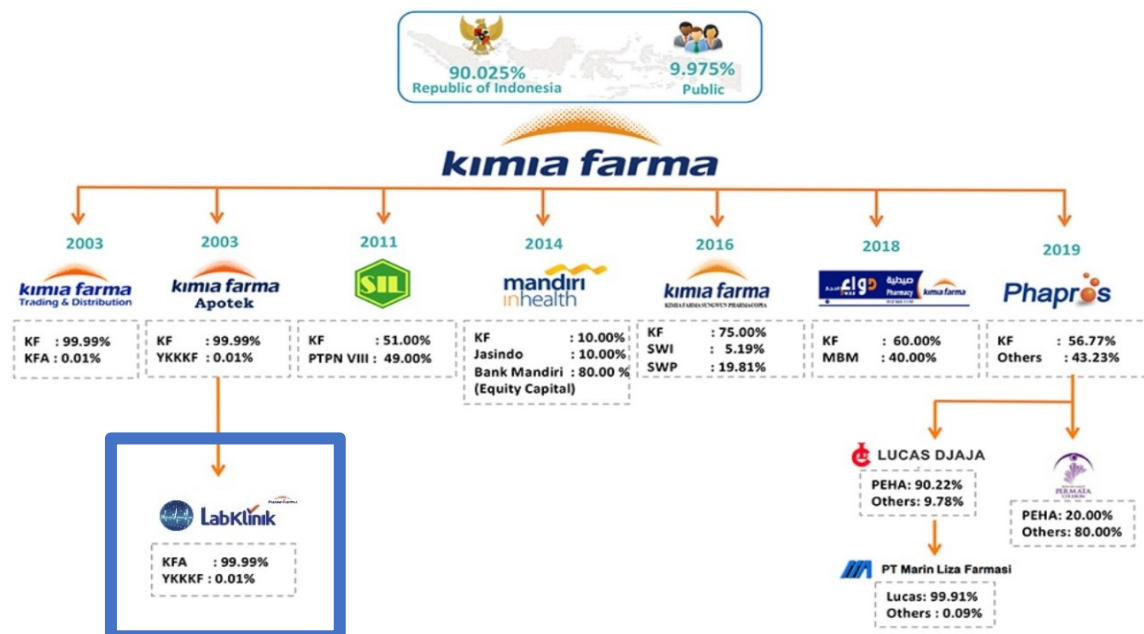

SERTIFIKASI 2020

Certification 2020

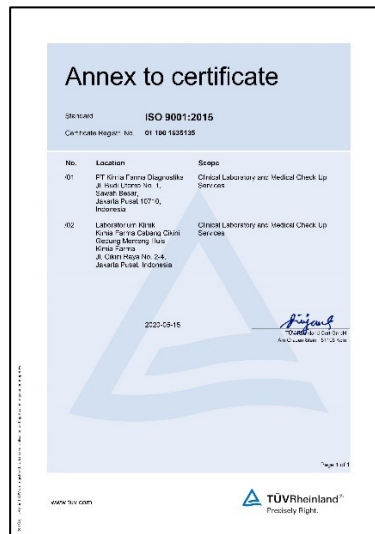

Sertifikat Akreditasi
ISO 9001:2015
Clinical Laboratory and
Medical Check Up Services



Sertifikat Akreditasi
Laboratorium Medik SNI ISO
15189:2012



Indonesia WOW Brand 2020
Gold Champion,
Category Clinical Laboratory

A person wearing a white lab coat, a green hairnet, a blue surgical mask, and pink gloves is working in a laboratory. They are standing in front of a piece of equipment with a glass window, possibly a biosafety cabinet or a specialized incubator. The person is looking at the equipment and has their hands near the window. In the background, there are other laboratory equipment and a white wall with a green exit sign.

**ANALISIS DAN PEMBAHASAN
MANAJEMEN**
*MANAGEMENT DISCUSSION AND
ANALYSIS*



HITACHI

TINJAUAN EKONOMI TAHUN 2020

Perekonomian dunia melemah akibat penyebaran Covid-19 ke berbagai negara, sehingga ditetapkan menjadi pandemi global. Pertumbuhan ekonomi dunia juga menurun akibat terganggunya rantai pasokan global dan menurunnya permintaan dunia. Kondisi ini berimbas pada penurunan harga komoditas dan menyebabkan ketidakpastian di pasar keuangan global serta meningkatkan volatilitas aliran dana di negara berkembang.

Dalam waktu singkat, dampaknya terhadap perekonomian Indonesia juga telah dirasakan, baik melalui jalur perdagangan, pariwisata, dan investasi. Tekanan terhadap perekonomian domestik 2020 semakin tinggi, setelah Covid-19 juga menyebar di Indonesia.

TINJAUAN INDUSTRI KESEHATAN TAHUN 2020

Pemerintah melalui Gugus Tugas Percepatan Penanganan Covid-19 untuk mengatasi pandemi Virus Corona Covid-19 adalah penelusuran kontak (*tracing*) dengan menggunakan pemeriksaan Covid-19. Saat ini, terdapat 3 (tiga) metode pemeriksaan COVID-19 yaitu Pemeriksaan Rapid Antibodi, Pemeriksaan Rapid Antigen dan Pemeriksaan Swab RT-PCR.

Kementerian Keuangan (Kemenkeu) mengalokasikan Rp 96,17 triliun untuk tahun 2020 dalam Program Pemulihan Ekonomi Nasional (PEN) untuk bidang kesehatan.

Kemenkeu mengalokasikan anggaran penanganan Covid-19 dan PEN sebesar Rp 695,2 triliun. Sebanyak Rp 97,90 triliun untuk program kesehatan, Rp 233,69 triliun untuk perlindungan sosial, dan Rp 65,97 triliun untuk sektoral Kementerian/Lembaga dan Pemerintah Daerah.

Economic Review in 2020

The world economic is weakened due to the spread of Covid-19 to many countries, so it is set to be a global pandemic. World economic growth is also declining due to the disruption of global supply chains and declining world demand. These conditions impact on the decline in commodity prices and cause uncertainty in global financial markets and increase volatility in the flow of funds in developing countries.

In a short time, the impact on the economy of Indonesia has also been felt, either through trade, tourism, and investment. The pressure on the domestic economy 2020 getting higher and higher, after Covid-19 spread in Indonesia.

Healthcare Industry 2020 Review

*The government, through the Task force Acceleration the Handling of Covid-19 to address the pandemic Corona Virus Covid-19 is a contact lookup (*tracing*) by using the examination of Covid-19. Currently, there are 3 (three) methods of examination of the COVID-19 is the Examination of Rapid Antibody, Examination of the Rapid Antigen and Examination of the Swab RT-PCR.*

Ministry of Finance allocate Rp 96,17 trillion for the year 2020 in the National Economic Recovery Program (PEN) to the field health.

The ministry of finance to allocate the budget handling of Covid-19 and PEN Rp 695,2 trillion. As much as Rp 97,90 trillion for health programs, Rp 233,69 trillion for social protection, and Rp 65,97 trillion to sectoral Ministries/ Agencies and Local Governments.

TINJAUAN OPERASI PER LINI USAHA

Review Line of Business Operation

Selama tahun 2020 PT Kimia Farma Diagnostika menghadapi tantangan bisnis yang besar dimana salah satunya adalah menghadapi masa pandemi. Maka dilakukan beberapa strategi bisnis terkait pada penanganan pandemi. Pada tanggal 1 Mei 2020 PT KFD telah bergabung unit bisnis baru yakni unit bisnis klinik yang memiliki sebaran jaringan outlet sebanyak 451 klinik. Dengan bergabungnya lini bisnis klinik di KFD menjadi kekuatan baru yang diharapkan menjadi *sinergy value* terhadap bisnis KFD. Berdasarkan bisnisnya masing-masing unit memiliki segmentasi pelanggan yang berbeda.

LINI USAHA

PT Kimia Farma Diagnostika memiliki 2 Lini Usaha yakni Laboratorium Klinik dan klinik. Adapun rinciannya adalah sebagai berikut :

Laboratorium Klinik

Pada tahun 2020, KFD memiliki 75 outlet laboratorium klinik yang tersebar di 28 Provinsi, 60 Kota/kabupaten di seluruh Indonesia. Jenis laboratorium terdiri dari 68 labklinik pratama dan 8 labklinik Madya. Berdasarkan format labklinik terdiri dari 4 flagship (labklinik rujukan regional) dan 71 HUB / outlet. Berdasarkan kategori layanan terdiri dari 69 labklinik umum, 1 labklinik fertilitas dan 2 labklinik biomolekuler / PCR yang dalam perkembangannya selama tahun 2020 bertambah menjadi 4 labklinik PCR). Selain itu labklinik memiliki jumlah tes pemeriksaan sebanyak 262 tes.

Semasa pandemi di tahun 2020 KFD masih dapat terus bertahan dan bertumbuh dengan berfokus pada penanganan covid 19 yakni dengan pemeriksaan related covid-19 antara lain pemeriksaan screening rapid test anti body, antigen dan PCR (*Polimerase Chain*

During year 2020 PT Kimia Farma Diagnostika received challenge of a great business where one of them is the face of the pandemic. Then do some business strategy related to the handling of the pandemic. On May 1, 2020, PT KFD has joined the business unit the business unit of the clinic that has a distribution network of outlets as much as 451 clinics. With the merger of the business line clinic in KFD become a new force which is expected to be synergy value to the business KFD. Based on its business each unit has a segmentation of different customers.

CUSTOMER SEGMENTATION

PT Kimia Farma Diagnostika has 2 Business Units, namely clinical laboratory, and clinic. The details are as follows :

Clinical Laboratory

In 2020, the KFD has 75 outlets clinical laboratory scattered in 28 Provinces, 60 Cities/districts in Indonesia. The type of laboratory is composed of 68 labklinik "pratama" and 8 labklinik "madya". Based on the format labklinik consists of 4 flagship (regional reference laboratory) and 71 HUB/outlets. Based on the service category is composed of 69 general labklinik, 1 fertility labklinik and 2 biomolecular / PCR labklinik which in development for 2020 increased to 4 PCR labklinik). In addition, labklinik have a number of screening test as much as 262 tests.

During pandemic in 2020 KFD still able to continues surviving and grow by focusing on the handling of the covid 19 with covid-19 related product, including, rapid test anti-body screening, rapid test antigen screening and PCR (Polymerase Chain Reaction) in all outlets. To strengthen

Reaction) di seluruh outlet. Untuk memperkuat penanganan masa pandemi ini KFD menambah peningkatan pemeriksaan laboratorium covid 19 dengan menambah titik pemeriksaan PCR di beberapa titik antara lain : Labklinik Garuda, labklinik medan, labklinik Diponegoro Bandung dan labklinik Semarang.

KFD business in pandemic season, KFD improved all laboratory examinations covid 19 with the adding point inspection PCR at some point, including : Clinical Lab Garuda Jakarta, Clinical Lab Medan, Clinical Lab Diponegoro Bandung and Clinical Lab Semarang.

Jumlah pemeriksaan rapid tes covid 19 di tahun 2020 sebanyak 926.402 tes, berkontribusi 36,26% atau sebesar Rp. 172,8 Miliar dari pendapatan total, sedangkan jumlah pemeriksaan PCR covid 19 sebanyak 12.483 tes, berkontribusi 27,33% atau sebesar Rp.130 Miliar dari pendapatan total.

Number of rapid tests covid-19 in the year 2020 as much as 926.402 test, contribute 36,26% or Rp. 172,8 Billion of total revenue, while the number of inspection PCR covid 19 as much as 12.483 test, contribute 27,33% or Rp.130 Billion of total revenue.

PENINGKATAN KAPABILITAS LAYANAN



LAYANAN PEMERIKSAAN PCR

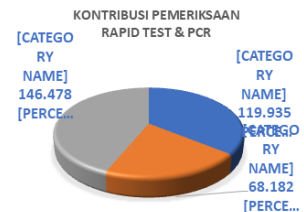
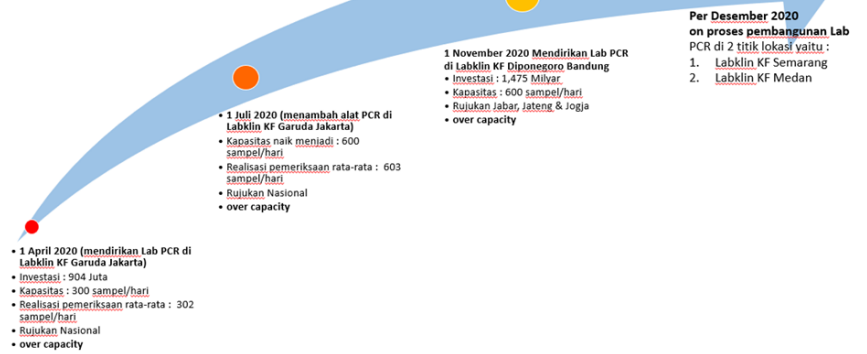

Investasi	904 Juta
Revenue	84,58 M
HPP	71%
Margin	29%

Investasi	1,475 M
Revenue	9,6 M
HPP	71%
Margin	29%

Klinik

Sejak 1 Mei 2020 KFD menambah lini bisnis klinik dimana sebanyak 451 outlet yang terdiri dari 417 Klinik pratama, 22 Klinik utama dan 12 Praktek dokter perorangan. Klinik-klinik tersebut tersebar di 30 propinsi, 128 Kota/Kabupaten. Adapun segmentasi pelanggan klinik dibagi menjadi 3 (tiga) segmen, antara lain :

Clinic

Since May 1, 2020 KFD add this line of business clinic, where as many as 451 outlet consisting of 417 "klinik pratama", 22 "klinik utama" and 12 Individuals Physician Practice. These clinics are spread around 30 provinces, 128 City/"Kabupaten". As for customer segmentation clinic divided into 3 (three) segments, including :

Penjualan tunai (individu), penjualan kredit (instansi), dan kapitasi (BPJS Kesehatan dan mandiri Inhealth).

Klinik-klinik yang dikelola KFD memiliki produk layanan dibagi beberapa kategori berdasarkan :

Jenis pelayanan di klinik berupa pelayanan medis dasar dan spesialisik, dengan klasifikasi :

- a. Klinik pratama → menyelenggarakan pelayanan medik dasar umum dan khusus (rawat luka, rumah sunat, dll)
- b. Klinik utama → menyelenggarakan pelayanan medik spesialisik dan serta pelayanan medik dasar.

Produk layanan yang tersedia di Klinik KFD, antara lain:

- a. Klinik Pratama → Jasa Medis Umum, Jasa Medis Gigi, Rawat Luka Diabetes, Vaksinasi (45 klinik tersertifikasi ICV)
- b. Klinik Utama → Jasa medis Spesialis, Haemodialisa (Cuci Darah)

Klinik KFD melayani peserta kapitasi (BPJS Kesehatan, Mandiri Inhealth), dengan jumlah total peserta kapitasi sebesar 1.345.447 yang terdiri dari kapitasi BPJS 1.223.115 dan kapitasi Mandiri Inhealth sebanyak 122.332.

STRATEGI OPERASIONAL

Strategi pengembangan operasional pada tahun 2020 yaitu meningkatkan layanan branding laboratorium klinik Kimia Farma melalui integrasi dengan klinik KFD, meningkatkan service excellent ke pelanggan, standarisasi kualitas mutu melalui bertambahnya Labklin yang diakreditasi, dan peningkatan system laboratory information system (LIS) guna mempermudah pelayanan dan produktivitas karyawan.

Cash sales (individual), sale credit (insurance), and "kapitasi" (BPJS Kesehatan and Mandiri Inhealth).

Clinics managed KFD has a service products divided into several categories based on :

Type of services provided at the clinic specialized medical services basic and specialist, with the classification :

- a. *"Klinik pratama" → conducting basic medical services general and special (wound care, home circumcision, etc.)*
- b. *"Klinik utama" → held a specialist medical service and as well as basic medical services.*

Products services available in the Clinic KFD, including:

- a. *"Klinik pratama" → General Medical Services, Medical Dental Services, Wound Care for Diabetics, Vaccination (45 clinic certified ICV)*
- b. *"Klinik Utama" → Specialists medical services, Hemodialysis (dialysis)*

Clinic KFD serve the participants of the capitation (BPJS Health, Mandiri Inhealth), with the total number of participants capitation of 1.345.447 consisting of capitation BPJS 1.223.115 and capitation Mandiri Inhealth as much as 122.332.

OPERATIONAL STRATEGY

Operational Growth Strategy in year 2020, by improving the branding of the clinical laboratory of Kimia Farma through identity strengthening (through the Labklin logo), improving the service excellent to customers, quality assurance standardization through increased Labklin Outlet accreditation, and the improvement of Information Technology with Laboratory Information System (LIS) to facilitate the service and productivity of employees.

WIN STRATEGY

Seiring dengan berkembangnya organisasi di Perseroan, sebagai win strategy operasional yaitu dengan :

- a. mengambil langkah-langkah yang **adaptif** melalui penambahan pemeriksaan / *test yang related covid-19* seperti pemeriksaan rapid tes antibody, antigen dan PCR serta melakukan program vaksinasi influenza serta pemeriksaan penunjang seperti pantau medis, konsultasi secara online.
- b. meningkatkan **kolaborasi** antar lini bisnis (klinik dan laboratorium klinik) serta kolaborasi dengan antar entitas (KFA) di Kimia Farma Group sehingga tercipta **synergy value** yang berdampak pada pencapaian kinerja perusahaan.
- c. melakukan pemenuhan sumber daya manusia mulai dari kantor pusat hingga lingkup Outlet,
- d. melengkapi produk layanan serta melakukan investasi terhadap alat-alat pemeriksaan pareto

WIN STRATEGY

Along with the development of the organization in the Company, as an operational win strategy :

- a. takes the steps that are adaptive through the addition of the inspection / test related covid-19 screening rapid test antibody, antigen and PCR as well as perform a program of vaccination of influenza as well as investigations such as monitor, medical consultation online.*
- b. improve collaboration between lines of business (the clinics and clinical laboratories) as well as a collaboration with between entities (KFA) in Kimia Farma Group to create synergy value that have an impact on the achievement of the company's performance.*
- c. the fulfillment of human resources starting from the central office to the scope of the Outlet,*
- d. complementary products services as well as investment of the means of examination of the pareto*

INTEGRASI KLINIK DENGAN KFD

Integration Clinic With KFD

Dengan berkembangnya teknologi dan kesehatan mengubah aspek regulasi tentang legalitas bisnis laboratorium sehingga KFD bergerak menyesuaikan demi menghasilkan layanan yang berkualitas dan aman. Aktivitas layanan MCU di laboratorium klinik harus memiliki ijin klinik dan ijin laboratorium klinik sehingga diperlukan integrasi klinik dari KFA ke KFD dengan tujuan meng-eliminir hambatan regulasi dalam operasional bisnis KFD dan memperluas scope bisnis KFD.

Hal tersebut juga merupakan program transformasi KFD dan aspirasi manajemen KFD untuk menjadi Big #3 pada tahun 2022 di industri laboratorium klinik.

With the development of technology and changes in aspects of health regulations on the legality of the business of the Laboratory so that the KFD moved to adjust for the sake of producing quality services and safe. Service activities MCU in the clinical laboratory must have the permission of the clinic and permit clinical laboratory so that the integration of the necessary clinic from KFA to KFD with the goal of minimizing regulatory barriers in the operation of KFD business and business scope of the KFD.

It also is a program of transformation of the KFD and the aspirations of the management of KFD to be the Big #3 on the year 2022 in clinical laboratory industry.

Dengan adanya integrasi Klinik dengan Laboratorium Klinik maka saat ini KFD menjadi perusahaan terbesar di Indonesia dalam bidang Laboratorium dan Klinik dengan jumlah klinik terbanyak yaitu 422 outlet dan Laboratorium Klinik sejumlah 73 outlet. Fasilitas KFD saat ini meliputi Klinik Pratama, Klinik Utama, Laboratorium Klinik Umum Pratama dan Laboratorium Klinik Umum Madya. Portofolio Layanan KFD juga bertambah sebagai berikut :

Produk Layanan Klinik

- Dokter Umum
- Dokter Gigi
- Dokter Spesialis
- Layanan Kebidanan
- Layanan perawatan Luka dll.

Produk Layanan Laboratorium Klinik

- Tes Laboratorium
- Tes Non Laboratorium & Radiodiagnostik
- Tes Covid Related dll.

KFD berkomitmen untuk terus mengembangkan bisnis layanan untuk dapat menjangkau masyarakat untuk lebih mudah mendapatkan layanan kesehatan yang berkualitas.

With the integration of the Clinic and Clinical Laboratory then current KFD become the largest company in Indonesia in the field the Laboratory and the Clinic with the number of the clinic most namely 422 outlets and clinical Laboratory a number of 73 outlets. Facilities KFD currently includes "Klinik Pratama", "Klinik Utama", Clinical Laboratories "Pratama" and Clinical Laboratory "Madya". Portfolio KFD also increased as follows :

Primary care Product

- *General Practitioners*
- *Dentistry*
- *Physician Specialist*
- *Obstetric Services*
- *Wound care etc.*

Product-Service Clinical Laboratory

- *Laboratory Tests*
- *Test Non-Laboratory & Radio diagnostic*
- *Test Covid Related etc.*

KFD is committed to continue to develop the business service to be able to reach out to the community to obtain quality health services more easily.

SEGMENTASI PELANGGAN

Customer Segmentation

KFD terus berupaya meningkatkan kualitas pelayanan kesehatan yang diberikan kepada seluruh segmen pelanggan dengan mengedepankan multisegmen strategi. Kami fokus untuk menyediakan layanan yang komprehensif untuk berbagai segmen pelanggan dengan dukungan dari hubungan yang kuat dengan para praktisi dan institusi pelayanan kesehatan. KFD memiliki beberapa segmen pelanggan di antaranya pelanggan individu, rujukan dokter, referensi pihak ketiga, serta klien korporasi. Upaya peningkatan kualitas

KFD is constantly working to improve the quality of health services provided to all segments of customers by promoting the multisegmented strategy. Our focus is to provide comprehensive services to various segments of customers with the support of strong relationships with practitioners and health care institutions. KFD has some customer segments in which individual customers, referral doctors, a reference to a third party, as well as corporate clients. Efforts to increase the quality of service performed KFD to all customer segments this have

layanan yang dilakukan KFD kepada seluruh segmen pelanggan ini berdampak pada peningkatan kontribusi pendapatan dari seluruh segmen pelanggan.

KFD melaksanakan kampanye kesehatan kepada segmen pelanggan individu dengan cara memberikan edukasi seminar online (webinar), talkshow, *round table discussion*, edukasi melalui media digital serta memberikan informasi kesehatan yang tersedia dalam versi cetak maupun maya yang dapat diakses melalui akun sosial media dan website resmi KFD. Selain itu, KFD juga telah melakukan beberapa program promosi penjualan nasional disesuaikan dengan season hari kesehatan nasional maupun internasional untuk meningkatkan jumlah segmen pelanggan *Walk In Customer*. Untuk meningkatkan kualitas Pelayanan, KFD telah bekerjasama dengan market place. Melalui perangkat berbasis online, kini pelanggan dapat dengan mudah melakukan pendaftaran dan pembayaran via aplikasi, kapan saja dan dimana saja untuk melayani pelanggan lebih dekat dan lebih cepat.

Segmen Rujukan dokter merupakan pelanggan yang melakukan permintaan layanan pemeriksaan kesehatan kepada KFD melalui surat rujukan dari dokter yang bekerja di klinik atau rumah sakit. Kegiatan pemasaran utama yang dilakukan untuk segmen ini adalah pendekatan Consultative dengan memperkenalkan manfaat pemeriksaan serta keunggulan metode pemeriksaan di KFD. Dalam hal ini, umpan balik setiap klinisi sangat diharapkan untuk perbaikan pada masa mendatang.

Segmen referensi pihak ketiga terdiri dari laboratorium, rumah sakit, dan klinik lain yang merujuk pemeriksaan laboratorium kliniknya ke KFD. Mereka merujuk pemeriksaan tersebut kepada KFD untuk beberapa jenis pemeriksaan tertentu. Segmen Referensi Pihak Ketiga

an impact on the increased revenue contribution from all segments of customers.

KFD carry out health campaign to a segment of individual customers by providing education online seminar (webinar), talk show, round table discussion, education through the medium of digital as well as provide health information available in the print version and the virtual that can be accessed through your social media accounts and official website KFD. In addition, the KFD has also done some promotional programs national sales customized with season health day national and international level to increase the number of segments of customers Walk in Customer. To improve the quality of Service, KFD has been working with the marketplace. Through device-based online, customers can now easily perform the registration and payment via app, anytime and anywhere to serve customers more closely and more quickly.

Physicians Referral Segment is a customer requests service health checks to KFD through a letter of referral from a doctor that works in a clinic or hospital. Marketing activities carried out for the segments of this approach is Consultative by introducing the benefits of the examination as well as the advantages of the method of examination in KFD. In this case, the feedback of each clinician is expected to improvements in the future

Third Party Reference Segment consisting of laboratory, hospitals and other clinics that refer the examination of the laboratory of the clinic to KFD. They refer to such examination to KFD for specific examinations. Third Party Reference Segment driven by the growth

didorong oleh bertumbuhnya rumah sakit, asuransi Jiwa dan Perusahaan jasa pengelolaan Administrasi kesehatan. Berikut rincian tes dari segmen Referensi Pihak Ketiga:

1. Lab rumah sakit, Klinik, Lab klinik lain Sepanjang 2020, KFD telah melayani Lab Rumah sakit, Klinik, dan Lab klinik lain. Tes yang dilakukan adalah tes rutin, esoterik dan tes non laboratorium.
2. Asuransi Jiwa
KFD merupakan perusahaan dengan jaringan laboratorium klinik dan memiliki jaringan klinik kesehatan tersebar di seluruh Indonesia. Dengan keunggulannya tersebut, perusahaan asuransi jiwa tertarik menjalin kerja sama dengan KFD.

Segmen klien korporasi merupakan segmen pelanggan KFD yang berupa institusi lain. KFD melayani karyawan perusahaan dan badan usaha milik negara untuk melakukan pemeriksaan kesehatannya sesuai dengan peraturan perundang-undangan yang berlaku. Klien segmen Korporasi yang dilayani oleh KFD, memiliki kebutuhan spesifik terutama untuk layanan pemeriksaan calon karyawan dan karyawan. Klien korporasi yang dilayani KFD meliputi BUMN, BUMD hingga perusahaan swasta Nasional maupun Perusahaan Multi Nasional. Pelayanan pada segmen klien korporasi ini merupakan bagian dari diversifikasi yang dilakukan dengan harapan terjadinya penambahan basis pelanggan yang mendapatkan pelayanan kesehatan yang memuaskan.

of hospital insurance, life insurance and Company management services healthcare Administration. The following details the tests of the segment Third Party Reference:

1. Hospital's Lab, Clinics, Private Clinical Lab Throughout 2020, KFD has served the hospital's Lab, Clinics, and other Private Clinic Lab. Test performed is a routine test, esoteric and non-laboratory examination.

2. Life Insurance

KFD is a company with the largest networking clinical laboratories and clinics throughout Indonesia. With such advantages, life insurance companies are interested in cooperating with KFD.

Corporate client segment is the Company's customer segment in the form of other institution. The Company serves the employees of private state-owned companies to do medical check-up pursuant to the prevailing law and regulations. Segment of corporate client serves the specific needs of the company for the examination to potential employees and employees. The corporate clients served including BUMN, BUMD, national private companies and multinational companies. The service of corporate client segment is part of diversification made in the hope of adding satisfactory customer base.

No.	Panel	Manfaat Klinik	<i>Clinical Benefit</i>
1	Fit Package (BeFit, GetFit, StayFit, UltraFit)	Merupakan panel medical check-up yang terdiri dari kumpulan pemeriksaan laboratorium dan non laboratorium (EKG, Rontgen) dengan tujuan sebagai tes skrining awal kondisi metabolik tubuh sebagai antisipasi terhadap resiko penyakit degeneratif seperti diabetes, hepatitis, gout arthritis dan kardiovaskular.	<i>Panel of medical check-up which consists of a collection of examination laboratory and non-laboratory (ECG, x-rays) with the aim as a screening test early metabolic conditions of the body as the anticipation of the risk of degenerative diseases such as diabetes, hepatitis, gout arthritis and cardiovascular.</i>
2	Healthy Gold Medcheck	Merupakan panel medical check-up yang dilengkapi dengan pemeriksaan fisik oleh dokter untuk mengetahui kualitas kesehatan secara umum terkait kemampuan metabolisme tubuh.	<i>Panel of medical check-up which is equipped with a physical examination by a doctor to determine the quality of health in general related to the ability of the body's metabolism.</i>
3	Healthy Platinum Medcheck	Merupakan panel medical check-up lengkap yang terdiri dari pemeriksaan fisik dokter, tes laboratorium, dan non-laboratorium (EKG, Rontgen) untuk mengetahui kualitas kesehatan secara menyeluruh terkait metabolisme tubuh dan skrining awal penyakit hepatitis B.	<i>Panel of medical check-ups to complete which consists of the physical examination the doctor, laboratory tests, and non-laboratory (ECG, x-rays) to determine the quality of overall health related to the body's metabolism and screening the beginning of the disease hepatitis B.</i>
4	Healthy Baby Package	Merupakan panel tes laboratorium yang diperuntukkan untuk bayi usia 1 - 12 bulan. Dirancang dengan tujuan untuk mendeteksi resiko munculnya penyakit anemia pada bayi yang dapat menghambat proses tumbuh kembang.	<i>Panel of laboratory tests that are intended for babies ages 1 - 12 months. Designed with the aim to detect the risk of the emergence of the disease anemia in infants that can inhibit the growth process.</i>
5	Healthy Toddler Package	Merupakan panel tes laboratorium yang diperuntukkan untuk anak usia > 1- 5 tahun. Dirancang dengan tujuan untuk mendeteksi resiko munculnya penyakit anemia dan infeksi saluran kemih (ISK).	<i>Panel of laboratory tests that are intended for children aged > 1 - 5 years old. Designed with the aim to detect the risk of the emergence of the disease anemia and urinary tract infection (UTI).</i>

6	Healthy Kids Package	Merupakan panel medical check-up yang diperuntukkan untuk anak usia 6 - 12 tahun. Dirancang dengan tujuan untuk mendeteksi resiko munculnya penyakit anemia, infeksi saluran kemih (ISK), dan obesitas pada anak.	<i>Panel of medical check-ups are intended for children aged 6 - 12 years. Designed with the aim to detect the risk of the emergence of the disease anaemia, urinary tract infection (UTI), and obesity in children.</i>
7	Healthy Teens Package	Merupakan panel medical check-up yang diperuntukkan untuk remaja usia 13-18 tahun. Dirancang dengan tujuan untuk mendeteksi resiko munculnya penyakit anemia, infeksi saluran kemih (ISK), dan metabolisme (kolesterol & gula darah).	<i>Panel of medical check-ups are intended for teens ages 13-18 years. Designed with the aim to detect the risk of the emergence of the disease anaemia, urinary tract infection (UTI), and metabolism (cholesterol & blood sugar).</i>
8	Healthy Millennial	Merupakan panel medical check-up yang diperuntukkan untuk para milenial aktif sebagai deteksi dini terhadap gangguan metabolisme tubuh seperti diabetes, kolesterol tinggi dan asam urat. Dilengkapi dengan pemeriksaan non laboratorium untuk mengetahui kesehatan organ terutama di area thorax (dada).	<i>Panel of medical check-ups that cater to the millennial active as early detection of metabolic disorders of the body such as diabetes, high cholesterol, and uric acid. Equipped with the examination of non-laboratory to determine the health of the organs, especially in the thorax (the chest).</i>
9	Healthy Cardiac	Merupakan panel tes laboratorium untuk menilai pola hidup melalui identifikasi penyebab hipertensi, deteksi faktor resiko komplikasi dan kerusakan organ target akibat hipertensi serta penyakit lain yang menyertai.	<i>Panel of laboratory tests to assess the pattern of life through the identification of the causes of hypertension, detection of risk factors of complications and damage to the target organ due to hypertension as well as other accompanying diseases.</i>
10	Healthy Liver	Merupakan panel tes laboratorium yang spesifik untuk deteksi dini terjadinya infeksi virus hepatitis B dan hepatitis C dan status kekebalan terhadap virus hepatitis B.	<i>Panel of laboratory tests that are specific for the early detection of infection with hepatitis B virus and hepatitis C and the immune status against hepatitis b virus.</i>

11	Fever Thypoid Test	Merupakan panel tes laboratorium yang terdiri dari pemeriksaan darah lengkap, urine lengkap, dan anti Salmonella typhi Ig M untuk mendeteksi resiko kemunculan penyakit tifus/tipes akibat terinfeksi bakteri Salmonella typhi.	<i>Panel of laboratory tests consisting of a complete blood count, complete urine test, and anti-Salmonella typhi Ig M to detect the risk of occurrence of disease typhus/typhoid due to infected with the bacteria Salmonella typhi.</i>
12	Fever Dengue Test	Merupakan panel tes laboratorium yang terdiri dari pemeriksaan darah lengkap, urin lengkap dan dengue NS-1 yang dapat mendeteksi keberadaan dari virus dengue sejak demam hari kedua, sehingga sangat berguna sebagai deteksi dini penyakit demam berdarah.	<i>Panel of laboratory tests consisting of a complete blood count, urine complete and dengue NS-1 that can detect the presence of dengue virus since the fever of the second day, so it is very useful as early detection of the disease dengue fever.</i>
13	Pre-Diabetes Package	Merupakan panel tes laboratorium untuk mengukur kadar gula darah dan HbA1c di dalam tubuh sebagai deteksi dini terhadap resiko diabetes mellitus melalui monitoring gula darah berkala. Panel ini disarankan untuk individu yang memiliki riwayat diabetes secara genetik dan menderita obesitas.	<i>Panel of laboratory tests to measure the levels of blood sugar and HbA1c in the body as early detection of the risk of diabetes mellitus through the monitoring of blood sugar periodically. This Panel is recommended for individuals who have a history of diabetes is genetic and suffer from obesity.</i>
14	Diabetes Package	Merupakan panel tes laboratorium untuk memantau dan mengevaluasi kondisi individu penyandang diabetes, termasuk dalam hal kepatuhan mengikuti terapi, serta mendeteksi resiko berkembangnya komplikasi ke arah penyakit kardiovaskular (jantung dan pembuluh darah).	<i>Panel of laboratory tests to monitor and evaluate the condition of individuals with diabetes, including in respect of compliance following the therapy, as well as detect the risk of development of complications in the direction of cardiovascular disease (heart and blood vessels).</i>
15	Lipid Package	Merupakan panel tes laboratorium untuk mengukur kadar kolesterol di dalam darah sebagai deteksi dini terhadap resiko penyakit jantung dan stroke.	<i>Panel of laboratory tests to measure the levels of cholesterol in the blood as early detection of the risk of heart disease and stroke. This examination can be performed any required, but</i>

		Pemeriksaan ini dapat dilakukan setiap dibutuhkan, namun sangat disarankan bagi individu yang memiliki Riwayat kolesterol tinggi, suka mengonsumsi makanan berlemak dan mengalami obesitas.	<i>strongly recommended for individuals who have a history of high cholesterol, like to consume fatty foods and obesity.</i>
16	Pre-Marital Package	Merupakan panel tes laboratorium yang diperuntukkan bagi calon pengantin untuk mengetahui status kesehatan terkait fungsi metabolisme dan organ tubuh, serta mendeteksi adanya penyakit menular yang dapat mempengaruhi kesuburan pasangan.	<i>Panel of laboratory tests that cater for the bride and groom to find out the status of health-related metabolic functions and organs of the body, as well as detect the presence of infectious diseases that can affect the fertility of the couple.</i>
17	TORCH Package	Merupakan panel tes laboratorium untuk mendeteksi infeksi dari virus TORCH (Toxoplasma, Rubella, Cytomegalovirus, dan Herpes Simplex) yang dapat menyerang ibu hamil dan wanita yang berencana hamil untuk mencegah terjadinya komplikasi pada janin.	<i>Panel of laboratory tests to detect the infection of the virus TORCH (Toxoplasma, Rubella, Cytomegalovirus, and Herpes Simplex) that can attack pregnant women and women planning to become pregnant to prevent the occurrence of complications in the foetus.</i>
18	Pregnancy Package	Merupakan panel tes laboratorium yang diperuntukkan untuk ibu hamil dari trimester awal kehamilan. Dirancang untuk mendeteksi resiko gangguan kesehatan ibu hamil yang dapat berdampak pada janin seperti penyakit diabetes gestasional, hepatitis, infeksi virus toxoplasma, dan Rubella.	<i>Panel of laboratory tests that cater to pregnant women from the first trimester of pregnancy. Designed to detect the risk of disruption of the health of pregnant women that can have an impact on the foetus such as gestational diabetes, hepatitis, a viral infection of toxoplasma and Rubella.</i>
19	IMS Screening	Merupakan panel tes laboratorium untuk mendeteksi penyakit yang dapat ditularkan melalui kontak seksual seperti sifilis dan HIV/AIDS.	<i>Panel of laboratory tests to detect diseases that can be transmitted through sexual contact such as syphilis and HIV/AIDS.</i>

STRATEGI PENGEMBANGAN USAHA

Business Development Strategy

KFD memiliki strategi pengembangan usaha baik dalam jangka pendek maupun jangka panjang. Adapun strategi pengembangan usaha yang dilakukan KFD antara lain sebagai berikut:

1. Terus memperluas ketersediaan layanan KFD dan memperbesar jejaring outlet KFD di Indonesia baik dalam pasar baru maupun yang sudah ada. Sebagai perusahaan yang memiliki jejaring laboratorium klinik nasional terbesar dan menggunakan model bisnis "hub-and-spoke" yang berporos pada laboratorium pusat rujukan nasional maka KFD akan terus mengembangkan jejaring laboratorium klinik baik di pasar existing maupun dengan melakukan penetrasi pasar yang baru.

Sampai akhir tahun 2020, KFD memiliki 451 outlet Klinik yang merupakan perluasan layanan dari klinik terbesar di Indonesia dan memberikan layanan lebih lengkap untuk kebutuhan personal.

2. KFD terus berfokus dalam penyediaan pemeriksaan dan layanan laboratorium klinik yang berkualitas. KFD memantau kualitas dan akurasi atas pemeriksaan laboratorium klinik dan klinik secara terus menerus dan melaksanakan program *quality assurance* secara berkala untuk memperbaiki kualitas layanan secara berkelanjutan. KFD berupaya untuk meningkatkan mutu dari peralatan pemeriksaan laboratorium klinik untuk memperbaiki efisiensi dan akurasinya.

Dalam masa pandemi Covid-19 KFD melakukan investasi untuk meningkatkan kemampuan KFD dengan memanfaatkan laboratorium KFD yang berfokus pada diagnosis molekuler yang canggih dalam

KFD has a business development strategy in both the short and long term. As for the business development strategy implemented KFD among others, as follows:

1. *Continue to expand the availability of services KFD and enlarge the networking outlet KFD in Indonesia, both in the market is new or existing. As a company that has the networking laboratory of the clinic of the largest national and using the business model of "hub-and-spoke" that pivots on a central laboratory national reference then KFD will continue to develop a network of clinical laboratories in the market existing and with the penetration of new markets.*

Until the end of 2020, KFD has 451 outlets Clinic which is the expansion of the services of the clinic and provide more services for personal needs.

2. *KFD continues to focus in the provision of inspection and service of clinical laboratory quality. KFD monitor the quality and accuracy of the laboratory tests and clinical continuously and implement a quality assurance program periodically to improve the quality of service in a sustainable manner. KFD strive to improve the quality of inspection equipment laboratory clinic to improve efficiency and accuracy.*

In times of the pandemic Covid-19 KFD make investments to improve the ability of KFD by utilizing laboratory KFD who focuses on the diagnosis molecular sophisticated to contribute to complete the pandemic

rangka turut berkontribusi dalam menyelesaikan pandemi Covid - 19 dan untuk kebutuhan pemeriksaan pasca pandemi.

of Covid - 19 and for the needs of the examination of the post-pandemic.

STRATEGI PENGEMBANGAN PRODUK

Product Development Strategy

Aspek pemasaran merupakan faktor penting yang dapat menjadi kunci keberhasilan bagi KFD dalam memetakan pangsa pasar. Selain itu, dengan mengenali aspek tersebut KFD juga dapat menganalisa kebutuhan pasar sehingga strategi pemasaran berjalan dengan sukses. Berikut Penjelasan mengenai strategi pemasaran yang dilakukan oleh KFD.

Strategi Pemasaran Selama tahun 2020, KFD memfokuskan kegiatan marketing campaign untuk mendukung program-program pemerintah dalam menangani Pandemi Covid-19. Kegiatan kampanye dilakukan secara terintegrasi pada media digital dan non-digital. Pesan yang ingin disampaikan adalah bagaimana KFD dapat mendukung kemudahan mengakses layanan KFD selama berkegiatan #dirumahaja, sekaligus berkontribusi dalam Pemulihan Kesehatan Nasional.

Integrasi Media Digital KFD yaitu mengoptimalkan penggunaan media digital seperti platform media sosial. KFD tidak hanya memanfaatkan media sosial yang sudah dimiliki seperti Instagram tapi juga melakukan ride the wave atas maraknya penggunaan platform penyedia layanan kesehatan di kalangan masyarakat. KFD juga melakukan kerjasama dengan beberapa platform layanan kesehatan dan *Key Opinion Leader* untuk meningkatkan tren dari kampanye yang sedang dijalankan.

The marketing aspect is an important factor that can be the key to success for KFD in mapping market share. In addition, by identifying the aspects of the KFD also be able to analyze the needs of the market so that the marketing strategy is running with success. Here's an Explanation of the marketing strategy used by KFD.

Marketing strategy for 2020, KFD focus the activities of the marketing campaign to support the programs of the government in dealing with the Pandemic of Covid-19. Campaign activity conducted in an integrated manner on media digital and non-digital. The message to be conveyed is how KFD can support ease of access to the service KFD during activities #dirumahaja, as well as contribute to the Restoration of National Health.

The integration of Digital Media KFD that optimize the use of digital media such as social media platforms. KFD not only take advantage of social media, which already owned like Instagram but also do ride the wave to the rise of the use of the platform provider of health services in the community. KFD also make cooperation with some of the service platform of health and Key Opinion Leaders to increase the trend of the campaign that is being run.

Daftar Tes Baru Tahun 2020

List of New Test 2020

No.	Tes Baru	Manfaat	Benefits
1	Antibody Covid 19 Kualitatif	Tes antibodi kualitatif dapat dilakukan untuk mengetahui reaksi antibodi tubuh terhadap COVID-19. Tes ini bisa digunakan sebagai screening atau pemeriksaan awal dari Covid-19.	<i>Antibody tests are qualitative can be done to know the reaction of the body's antibodies against COVID-19. This test can be used as a screening or preliminary examination of Covid-19.</i>
2	Antigen Covid 19	Tes yang mendeteksi potongan protein di permukaan virus yang disebut antigen. Rapid tes Antigen paling akurat jika digunakan dalam beberapa hari sejak gejala mulai muncul, yaitu saat jumlah virus terbesar ada di tubuh.	<i>Tests that detect pieces of protein on the surface of the virus called antigens. Rapid the Antigen test is most accurate if used within a few days since symptoms began to emerge, i.e., when the amount of virus in the body</i>
3	PCR Covid 19	Tes PCR untuk COVID-19 adalah tes yang digunakan untuk mendiagnosis orang yang saat ini terinfeksi SARS-CoV-2, yaitu virus corona penyebab COVID-19. Pemeriksaan ini menguji keberadaan materi genetik virus yang sebenarnya atau fragmennya saat rusak. Ini adalah tes yang paling andal dan akurat untuk mendeteksi infeksi aktif.	<i>PCR tests for COVID-19 is a test used to diagnose a person who is currently infected with SARS-CoV-2, namely the corona virus causes COVID-19. This examination test for the presence of genetic material of an actual virus or fragmental when damaged. This is a test of the most reliable and accurate to detect active infection.</i>
4	Anti ds DNA	Pemeriksaan Anti ds DNA merupakan marker spesifik untuk penyakit Systemic Lupus Erythematosus (SLE) dan pemantauan aktivitas penyakit, terutama pada lupus Nephritis. Antibodi ini merupakan marker spesifik dan menjadi salah satu kriteria diagnosis untuk penyakit SLE dalam guideline EULAR / ACR 2019.	<i>Examination of Anti-ds DNA is a marker specific for the disease Systemic Lupus Erythematosus (SLE) and monitoring the activity of the disease, especially in lupus Nephritis. This antibody is a marker specific and be one of the criteria of diagnosis for the disease of SLE in the guideline EULAR / ACR 2019.</i>

5	NIPT Standard	Tes Skrining untuk mendeteksi kelainan kromosom pada janin sejak trimester pertama. Pengujian ini dilakukan dengan melakukan sequencing fetal cell-free DNA (cfDNA) yang terdapat pada sampel darah ibu. Pemeriksaan ini untuk melihat kelainan 3 trisomy utama.	<i>A Screening test to detect chromosomal abnormalities in the fetus since the first trimester. Testing is done by performing sequencing of foetal cell-free DNA (cfDNA) in the blood samples of the mother. This checks to see abnormalities 3 trisomy main.</i>
6	NIPT Premium	Tes Skrining untuk mendeteksi kelainan kromosom pada janin sejak trimester pertama. Pengujian ini dilakukan dengan melakukan sequencing fetal cell-free DNA (cfDNA) yang terdapat pada sampel darah ibu. Pemeriksaan ini untuk melihat keseluruhan 23 pasang kromosom janin.	<i>A Screening test to detect chromosomal abnormalities in the fetus since the first trimester. Testing is done by performing sequencing of foetal cell-free DNA (cfDNA) in the blood samples of the mother. This examination is to look at the overall 23 pairs of chromosomes of the fetus.</i>
7	NIPT Microdeletion	Tes Skrining untuk mendeteksi kelainan kromosom pada janin sejak trimester pertama. Pengujian ini dilakukan dengan melakukan sequencing fetal cell-free DNA (cfDNA) yang terdapat pada sampel darah ibu. Pemeriksaan ini untuk melihat keseluruhan 23 pasang kromosom janin dengan analisis lebih rinci pada kromosom.	<i>A Screening test to detect chromosomal abnormalities in the fetus since the first trimester. Testing is done by performing sequencing of foetal cell-free DNA (cfDNA) in the blood samples of the mother. This examination is to look at the overall 23 pairs of chromosomes of the fetus with a more detailed analysis on the chromosome.</i>
8	Genoscholar	Tes untuk Deteksi Infeksi Mycobacterium dan Resistensi OAT dengan prinsip Line Probe Assay (LPA). Pemeriksaan ini mendapat Rekomendasi WHO sejak 2016 sebagai alat diagnostic TB. Sensitivitas dan spesifisitas 100% dalam mendeteksi resistensi	<i>Test for the Detection of Infection with Mycobacterium tuberculosis and Resistance of OAT with the principle of Line Probe Assay (LPA). These checks got the WHO Recommendations since 2016 as a diagnostic tool for</i>

rifampisin dan pirazinamid, Sensitivitas 75% dan 92,9% dalam mendeteksi resistensi terhadap isoniazid.	<i>TB. The sensitivity and specificity of 100% in detecting resistance to rifampicin and pyrazinamide, Sensitivity 75% and 92,9% in detecting resistance to isoniazid.</i>
--	--

Mengelola Persaingan

Dalam masa pandemic dibutuhkan langkah khusus dalam mengelola persaingan usaha adalah menyediakan pemeriksaan sesuai kebutuhan pandemic, memperkenalkan berbagai jenis tes baru yang dimiliki oleh KFD, meningkatkan kemampuan layanan, serta menjaga hubungan baik dengan pelanggan melalui promosi digital dan layanan Homecare.

Strategi Harga layanan KFD ditentukan oleh beberapa faktor baik internal maupun eksternal. Pertimbangan KFD meliputi harga pokok untuk masing-masing pemeriksaan, fase daur hidup tes, manfaat tambahan/baru, inflasi, nilai tukar, standar hidup di pasar yang dilayani oleh outlet yang relevan, dan biaya logistik untuk beroperasi di wilayah tersebut. Harga pemeriksaan kesehatan yang ditawarkan KFD di setiap daerah dapat berbeda-beda, sebagai contoh harga pemeriksaan kesehatan yang ditawarkan KFD di bagian Timur Indonesia umumnya lebih mahal dibandingkan dengan harga pemeriksaan kesehatan yang ditawarkan KFD di Pulau Jawa. Disamping itu, KFD juga mendukung program-program Pemerintah seperti program dari Kementerian Kesehatan melalui strategi bundling tarif pemeriksaan, dan strategi lainnya. Bagi Segmen Pelanggan Individu dan Segmen Pelanggan Rujukan Dokter tidak terdapat perbedaan harga dari tarif yang sudah ditetapkan KFD. Sementara, untuk Segmen Pelanggan Korporasi, pada umumnya KFD memberikan potongan harga sesuai kesepakatan dan negosiasi dengan Pelanggan yang bersangkutan.

Managing Competition

In the pandemic takes special measures in managing the business competition is to provide the examination according to the needs of pandemic, introduce the various types of a new test which is owned by KFD, improve service capabilities, as well as maintain good relations with customers through the promotion of digital services and Homecare.

Strategy the Price of the service KFD is determined by several factors, both internal and external. Consideration of KFD include cost for each examination, the phase of the life cycle of the test, additional benefits/new, inflation, exchange rate, living standards in the markets served by the outlet that is relevant, and the cost of logistics to operate in the region. The price of health examination provided KFD in any area can vary, for example the price of health examination provided KFD in the Eastern part of Indonesia are generally more expensive compared to the price of health examination provided KFD on the Island of Java. The KFD also support Government programs such as the program of the Ministry of Health through bundling strategy tariffs examination, and other strategies. For the Segment of Individual Customers and Customer Segments Physician Referral there is no answer to no one but the price of the tariffs that have been defined KFD. While, for the Segment of Corporate Customers, in general KFD give you a discount according to agreements and negotiations with the Customer in question.

KINERJA KEUANGAN

Financial Performance

PENJUALAN

Perusahaan mendapatkan total penjualan sebanyak Rp758,57 Miliar pada tahun buku 2020, dengan tingkat pertumbuhan sebesar 316,70% dari tahun 2019, dimana pada tahun 2019 mendapatkan penjualan sebesar Rp182,04 Miliar.

Tingginya tingkat pertumbuhan penjualan di tahun 2020 disebabkan tingginya tingkat pemeriksaan rapid test Covid-19, swab antigen Covid-19 dan tes PCR Covid-19 pada masa pandemi Covid-19 di tahun 2020.

Kenaikan tingkat pertumbuhan yang sangat signifikan ini juga dipengaruhi oleh strategi manajemen yang menggabungkan unit bisnis klinik dari PT. Kimia Farma Apotek ke PT. Kimia Farma Diagnostika.

SALES

Companies get the total sales of as much as Rp758,57 Billion in fiscal year 2020, with a growth rate of 316,70% from the year 2019, where the in year 2019 to get sales amounted to Rp182,04 Billion.

The high level of sales growth in 2020 due to the high-level examination of the rapid test Covid-19, swab antigen Covid-19 and PCR tests Covid-19 during the pandemic of Covid-19 in 2020.

The rise in the rate of growth is very significant, this is also affected by management strategies that combine business unit of the clinic of PT. Kimia Farma Apotek PT. Kimia Farma Diagnostika.

Wilayah <i>Region</i>	Pendapatan Rp.Juta <i>Revenue Rp. Million</i>	%
Sumatera	113.825.024.983	15
Jawa	439.770.447.024	58
Kalimantan	56.656.420.746	7
Bali dan Nusra	69.141.129.740	9
Sulawesi, Maluku, Papua	79.183.331.303	10

HARGA POKOK PENJUALAN

Beban pokok penjualan Perseroan pada tahun 2020 sebesar Rp459,92 Milyar meningkat sebesar 471,38% dibanding tahun 2019 sebesar Rp80,49 milyar. Jika dibandingkan dengan nilai penjualan bersih di tahun 2020 maka rasio beban pokok penjualan terhadap penjualan sebesar 60,63% rasio ini naik sebesar 16,41% dibandingkan tahun 2019 sebesar 44,22%

Meningkatnya beban pokok penjualan ini dikarenakan adanya tambahan biaya sharing dokter dampak dari penggabungan klinik PT KF Apotek ke PT Kimia Farma Diagnostika. Selain itu, kenaikan beban pokok penjualan ini juga

COST OF GOOD SALES

Cost of sales of the Company in 2020 Rp459,92 Billion increased by 471,38% compared to the year 2019 amounted to Rp80,49 billion. If compared with the net sales value in year 2020 then the ratio of cost of sales to sales of 60,63% this ratio rose 16,41% compared to the year 2019 amounted to 44,22%

Rising cost of sales is due to the additional cost of sharing the doctor the impact of the merger clinic PT KF Pharmacy to PT Kimia Farma Diagnostika. In addition, the increase in cost of sales is also affected by the presence of the government's policy for

dipengaruhi oleh adanya kebijakan pemerintah mengenai penetapan harga jual pemeriksaan tes Covid-19.

BEBAN USAHA

Tahun 2020 merupakan tahun penuh tantangan di masa pandemi Covid-19 dimana perusahaan sendiri mengalami kenaikan beban usaha pada tahun 2020. Dari beban usaha sebesar Rp91,45 Miliar di tahun 2019 menjadi sebesar Rp215,36 Miliar tahun 2020.

Kenaikan Beban Usaha sebesar 135,48% disebabkan antara lain oleh beberapa hal berikut :

Penambahan sumber daya manusia yang dikarenakan proses integrasi bisnis Klinik di PT. Kimia Farma Apotek ke PT Kimia Farma Diagnostika yang berdampak terhadap kenaikan biaya pegawai.

Peningkatan biaya operasional selama masa pandemic Covid19.

Meningkatnya biaya kirim dikarenakan terjadinya peningkatan frekuensi pengiriman barang untuk men-support kegiatan pemeriksaan Covid19.

Meningkatnya biaya penyusutan disebabkan mulai beroperasionalnya beberapa project ekspansi PT. Kimia Farma Diagnostika atas tahun-tahun sebelum 2020.

Meskipun beban usaha mengalami kenaikan yg sangat signifikan di tahun 2020 tetapi manajemen tetap melakukan berbagai upaya untuk melakukan pengendalian biaya usaha, sehingga jika dibandingkan dengan penjualan selama tahun 2020 maka biaya usaha di tahun 2020 masih dalam katagori terkendali.

determining the selling price of the examination tests Covid-19.

OPERATING EXPENSES

2020 is a year full of challenges in the pandemic Covid-19 where the company itself, the increase in operating expenses in the year 2020. Of the operating expenses amounted to Rp91,45 Billion in 2019 to Rp215,36 Billion by 2020.

The increase in operating expenses amounted to 135,48% are caused by a few things here :

The addition of human resources due to the process of integration of the business Clinic PT. Kimia Farma Apotek PT Kimia Farma Diagnostika that have an impact on the rise in the cost of the employees.

The increase in operating costs during the pandemic Covid19.

Increased shipping costs due to the occurrence of an increase in the frequency of delivery of goods to support the activities of the inspection of Covid19.

The rising cost of depreciation due to start meter of some project expansion PT. Kimia Farma Diagnostika over the years before 2020.

Although operating expenses increased very significantly in 2020 but management still made various efforts to control the cost of business, so if compared with sales during the year 2020 then the cost of the business in 2020 is still in the category of control.

	2020	%	2019	%
Penjualan <i>Net Revenue</i>	758.576.353.795	71,61%	182.041.653.450	49,76%
Biaya Usaha	215.362.831.776	28,39%	91.458.364.891	50,24%

LABA BERSIH

Tahun 2020 manajemen telah berhasil menjalankan beberapa program kerja yang telah dirumuskan selama tahun

NET INCOME

In 2020 management has successfully run some of the programs that have been formulated during the year 2020, so that

2020, sehingga PT Kimia Farma Diagnostika berhasil mendapatkan laba bersih pada tahun 2020 sebesar Rp65,71 Miliar, naik Rp58,19 Miliar dibanding tahun 2019 dimana perusahaan mendapatkan laba bersih sebesar Rp7,51 Miliar. Peningkatan laba bersih ini merupakan dampak dari terkendalinya Harga pokok penjualan yang masih dan Biaya usaha.

ARUS KAS

Tahun 2020 PT. Kimia Farma Diagnostika berhasil membukukan kas dan setara kas akhir tahun sebesar Rp88,78 Miliar dengan peningkatan sebesar Rp48,35 Miliar dibandingkan tahun 2019. Arus kas dari aktivitas operasi bernilai positif sebesar Rp126,29 Miliar. Pencapaian keberhasilan ini diperoleh dari pengelolaan piutang yang baik dan peningkatan atas penjualan tunai.

PT Kimia Farma Diagnostika managed to get a net profit in the year 2020 Rp65,71 Billion, an increase of Rp58.19 Billion compared to the year 2019 where the company earns a net profit of Rp7,51 Billion. Increase in net profit is the impact of the company's cost of good sales and Operating expenses.

CASH FLOW

In 2020 PT. Kimia Farma Diagnostika succeed to book cash and cash equivalents at the end of the year of Rp88.78 billion with an increase of Rp48.35 billion compared to 2019. Cash flow from operating activities positive at Rp126.29 billion. This success was achieved through good accounts receivable management and an increase in cash sales.

LAPORAN SUMBER DAYA MANUSIA

Human Capital Report

Perusahaan menjadikan SDM sebagai tulang punggung penting dalam membangun keunggulan kompetitif di masa mendatang, dan aset dijadikan sebagai salah satu aset penting yang harus terus ditumbuh kembangkan di PT Kimia Farma Diagnostika guna memenangkan kompetisi bisnis. Oleh karena itu, SDM harus diarahkan menjadi pegawai yang unggul, berkompeten, tersertifikasi dan mempunyai Budaya Perusahaan yang melekat untuk mewujudkan visi, misi, dan rencana strategis Perusahaan.

Secara garis besar, strategi pengelolaan SDM pada tahun 2020 ada beberapa poin utama yang mencakup sebagai berikut:

Operasional secara Digitalisasi

Pengelolaan manajemen pegawai menjadi hal yang krusial untuk diintegrasikan dalam system yang permanen dan reliable karena adanya

Companies make the HR as backbone is important in establishing a competitive advantage in the foreseeable future, and the assets used as one of the important assets that must be continuously grown in PT Kimia Farma Diagnostika, to win the business competition. Therefore, Human Resources are to be directed to employees who are superior, competent, certified and have a Corporate Culture that is inherent to realize the vision, mission, and strategic plan of the Company.

In outline, Human Resource management strategies in 2020, there are a few main points that include the following:

Operational Digitization

Management of employees is a crucial thing to be integrated in the system are permanent and reliable because of the integration of the business Clinic has

integrasi bisnis Klinik membuat penambahan jumlah pegawai yang harus dilakukan migrasi data pegawai ke system.

Dari sisi menunjang produktifitas pegawai telah dimulainya implementasi absensi online untuk pegawai Kantor Pusat dengan menggunakan fasilitas share service Kifest dari Holding KF Grup.

Pemenuhan SDM secara Kualitas dan Kuantitas

Seiring dengan pertumbuhan skala bisnis yang terdorong oleh kondisi pandemic, perusahaan segera menyesuaikan organisasi sehingga dapat terus meningkatkan kapabilitas dan kapasitas perusahaan. Telah dilakukan perubahan desain dan struktur organisasi untuk menopang visi perusahaan dalam peningkatan kualitas mutu layanan. Pemenuhan jumlah jabatan menjadi focus dengan adanya penambahan posisi jabatan di level asman dan supervisor.

Sistem Remunerasi

Penyesuaian kenaikan gada berkala 5% dan kenaikan UMK tahun 2020, penyesuaian kenaikan tunjangan pelaksana & Tunjangan Grading Pelaksana sesuai Peraturan Perusahaan terbaru, migrasi data remunerasi & benefit klinik ke KFD (BPJS Kesehatan, BPJS Ketenagakerjaan, Jamsostek BPU), pendaftaran asuransi purna jabatan direksi baru, penyesuaian gaji, tunjangan, dan fasilitas dirkom sesuai pemegang saham terbaru.

Operational Excellence

Target Produktivitas Pegawai tahun 2020 yaitu 419 juta/pegawai dengan realisasi 772/pegawai (184%). Review *jobdesc* untuk semua posisi dan perbaikan komponen KPI untuk seluruh posisi.

Rekrutmen

Proses rekrutmen dilakukan berdasarkan kompetensi dan potensi yang dimiliki oleh calon pegawai. Dalam

made increasing the number of employees to do the migration of employee data into the system.

From the side of the support employee productivity has been the start of the implementation of the attendance for the employees of the Central Office by using the services share service Kifest of Holding KF Group.

The fulfillment of Human Resources in Quality and Quantity

Along with the growth of business scale, boosted by the conditions of the pandemic, the company immediately adjust the organization so it can continue to improve the capability and capacity of the company. Have made changes to the design and structure of the organization to sustain the vision of the company in improving the quality of service. The fulfillment of the number of positions into focus with the addition of the position at the level of Ass. Man. and supervisors.

Remuneration System

Adjustment increase base salary regular 5% and increase the UMK 2020, the upward adjustment of allowances executive & new Allowances Grading Implementing Appropriate Regulatory Companies, data migration, remuneration & benefits clinic to KFD (BPJS Kesehatan, BPJS, Jamsostek BPU), registration of insurance after the post of the new directors, the adjustment of salaries, allowances, and Director's and Commissioner's facilities according new shareholders.

Operational Excellence

Target Employee Productivity in 2020 which 419 million/employees with the realization 772/employee (184%). Review responsible for all position and repair the components of the KPIS for the entire position.

Recruitment

The recruitment process is conducted based on the competence and the potential possessed by the prospective

proses tersebut KFD memiliki standar dan kriteria tertentu yang disesuaikan dengan update ilmu sesuai disesuaikan dengan update ilmu sesuai dengan bidang yang akan direkrut contohnya ATLM. Proses rekrutmen dimulai dari Pembuatan Vacancy, Seleksi Administrasi, Psikotest, Wawancara HC, Wawancara User dan Medical Check Up.

Penilaian Kinerja

Sistem penilaian kinerja dilakukan secara berkala setiap setahun sekali atas kontribusi kinerja pada tahun tersebut sesuai dengan posisi masing-masing. Tujuan dilakukan penilaian kerja kepada masing-masing yaitu sebagai tolak ukur keberhasilan atas pelaksanaan strategi dan pencapaian target perseroan.

employees. In the process of the KFD has standards and specific criteria adapted to update the science as per customized with the update of the field that will be recruited for example ATLM. The recruitment process starts from the Manufacture of Vacancy, Selection and Administration, Psychological test, Interview HC, Interview the User, and the Medical Check-Up.

Performance Assessment

System performance evaluation is done periodically every once a year for the contribution of the performance in that year in accordance with the position of each. position. The purpose of assessment of the work to each, namely as a measure of the success of the implementation of the strategy and the achievement of the target company.

Pelatihan & Pengembangan Kompetensi *Training & Competency Development*



Maret | March

Training Quality Control & Manajemen Mutu di Era Digital



Maret | March

Sertifikasi Phlebotomist

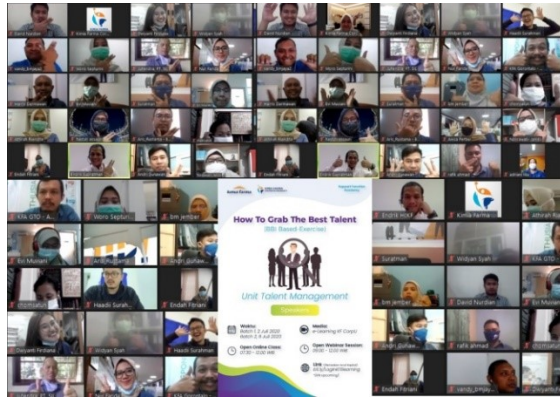

Juli | July
Training How to Grab the Best Talent
Kimia Farma



Oktober | October
Training for Business Manager KFD



November | November
Training Become High Performing
Leader



November | November
Visioning Perusahaan



Desember | December
Sertifikasi Dokter Vaksinator

Pelatihan Dan Pengembangan Kompetensi

Training and Competency Development

Pelatihan	Nama Pelatihan
TEKNIS/MUTU	Pemeriksaan Laboratorium Demam Berdarah Dengue
	Pelatihan Feasibility Study
	Training K3
	Training QC & Manajemen Mutu
	Pelatihan Phlebotomis
	Profile of Laboratory Result on Covid -19
	Canvas Business Model (CBM)
	SOP Pengadaan Barang & Jasa
	Teknik Sunat Modern
	The Role of POCT in the Covid-19 Pandemic
	Vaksin Hati
	How to build the immune system during pandemic Batch 1
Pelatihan Teknis Pengambilan Swab Test	
SDM/ORGANISASI	How to Recruit When You Can't Meet the Candidates
	Perencanaan Struktur Organisasi
	How to Grab Best talent
	Sharpening KFD Character
	Developing & Sustaining Employee Engagement
	Training for BM KFD
	Roadmap HC KF (Strategi)
	KF HC Operating Model (Shared Service)
HCBP dalam Perusahaan	
Administrasi Remunerasi	
MARKETING	Impactful Presentation for Selling and Closing in The Normal Era
	More Than Million Powerful Word for Selling
	The Secret Inside Customer Brain for Selling
	How to Achieve Your Sales Target in Crisis Time?
	Sales Marketing Excellence
	Product Knowledge Marketing
	Product Knowledge Marketing
Digital Marketing	
Persuasive Leader & Customer Focus	
LEADERSHIP	Training for Trainer – Public Speaking
	Becoming a Persuasive Professional
	Self-Leadership Mindset Visionary & agile Leader
LAIN-LAIN	Effective Virtual Presentation
	Digital Ways for Personal Productivity
	Self-Learning
	Menjaga Kesehatan Finansial

TEKNOLOGI INFORMASI

Information Technology

IT mempunyai peran vital bagi perseroan untuk mendukung Kualitas Layanan dan kegiatan operasional bisnis pendukung yang berbasis pada Pelanggan. Pada tahun 2020, pengembangan IT mengarah pada penyempurnaan Laboratory Information System (LIS), sehingga seluruh informasi terinput pada system.

Pencapaian Sistem Informasi 2020:

- Pengembangan sistem reservasi online melalui KFmobile yang terintegrasi dengan Kimia Farma Apotek
- Integrasi data Klinik Kimia Farma dan Laboratorium Klinik Kimia Farma
- Informasi Sumber Daya Manusia yang terintegrasi dengan Induk Perusahaan melalui program SAP.

Untuk mendukung kemudahan pasien dalam pelayanan kesehatan, KFD terus melakukan pengembangan dan penyempurnaan layanan online, reservasi *online* melalui KFmobile sehingga memudahkan pelanggan dalam mengakses layanan Klinik dan Laboratorium Klinik Kimia Farma.

Selain itu KFD terus melakukan pengembangan sistem tracing sales and marketing untuk memudahkan manajemen dalam melihat perkembangan usaha setiap harinya dari segi produk, kunjungan customer, dan pendapatan outlet.

IT has a vital role for the company to support the Quality of Service and operational activities of the business support based on the Customer. In 2020, the development of IT leads to the refinement of Laboratory Information System (LIS), so that the whole information been input on the system.

The Achievement of Information Systems in 2020:

- *Development of an online reservation system through KFmobile integrated with Kimia Farma Apotek*
- *Data integration Kimia Farma Clinic and Kimia Farma Clinical Laboratory*
- *Human Resources information is integrated with the Parent Company through the program SAP.*

To support ease of the patient in the health service, KFD continue to do the development and refinement of the online services, online reservation through KFmobile making it easier for customers to access the services of Clinic and Kimia Farma Clinical Laboratory.

In addition, KFD continue to do the development of the system tracing sales and marketing to facilitate the management in view of the development effort every day in terms of product, visit the customer, and revenue outlet.

SISTEM MANAJEMEN MUTU

Quality Management System

Sistem Manajemen mutu adalah standar manajemen mengenai sistem mutu yang bertujuan untuk meningkatkan kepuasan pelanggan dan perbaikan yang berkelanjutan.

The quality Management system is standard management for quality system aimed at improving customer satisfaction and continuous improvement.

Pada tahun 2020 ini KFD terus menerapkan sistem manajemen mutu untuk menjamin kualitas pemeriksaan dan sistem operasional yang excellent yang diterapkan di outlet maupun di Kantor Pusat. Beberapa sistem manajemen mutu yang diterapkan antara lain:

In the year 2020 these KFD continue to implement the quality management system to ensure the quality inspection and system operational excellence that is applied at the outlet and at the Central Office. Some of the quality management system applied including:

Penerapan Standar Operasional Prosedur (SOP)

Dalam melaksanakan operasionalnya, KFD selalu berpedoman pada penerapan Standar Operasional Prosedur (SOP) guna memastikan pelaksanaan mutu layanan yang baik di seluruh outlet laboratorium klinik dan klinik secara kontinyu dengan melakukan kegiatan sosialisasi, internalisasi, review, monitoring dan evaluasi.

Applied Standard Operating Procedures (SOP)

In carrying out its operations, KFD is always based on the application of Standard Operating Procedures (SOP) to ensure the implementation of quality good service in all outlets of the clinical laboratory and clinic is continuous with the conduct socialization, internalization, review, monitoring and evaluation.

Akreditasi ISO 9001:2015 merupakan standar bertaraf internasional untuk Sertifikasi Sistem Manajemen Mutu. Sertifikasi ini menetapkan persyaratan-persyaratan, pedoman yang telah ditetapkan secara internasional sebagai praktik bisnis yang baik dalam menerapkan sistem manajemen mutu.

Accreditation ISO 9001:2015 standard is the international standard for Quality Management System Certification. This certification specifies requirements, guidelines have been established internationally as a good business practice in applying the quality management system.

Sistem ISO 9001:2015 akan membantu perusahaan menjalankan bisnis lebih terorganisasi dan sistematis sehingga produk dan kualitas layanan dapat memuaskan konsumen secara optimal. Sertifikat ISO 9001:2015 untuk di KFD sudah diperoleh untuk 2 (dua) tempat yakni Kantor Pusat PT Kimia Farma Diagnostika dan Laboratorium Klinik Kimia Farma Cikini.

System ISO 9001:2015 will help the company run the business more organized and systematic way so that product and service quality to satisfy consumers optimally. Certificate ISO 9001:2015 for KFD have been obtained for 2 (two) places, namely the Head Office of PT Kimia Farma Diagnostika, and Kimia Farma Clinical Laboratory Cikini.

Akreditasi ISO 15189: 2012

2 (dua) Laboratorium Klinik Kimia Farma telah melaksanakan akreditasi ISO 15189: 2012 tentang Laboratorium Medik – Persyaratan mutu dan kompetensi dari Komite akreditasi Nasional (KAN). Keduanya adalah Laboratorium klinik Kimia Farma Kebayoran Lama dan Laboratorium Klinik Kimia Farma Diponegoro.

Accreditation to ISO 15189: 2012

2 (two) Kimia Farma Clinical Laboratory has been carrying out accreditation to ISO 15189: 2012 Medical Laboratories – Requirements for quality and competence from the National accreditation Committee (KAN). Both are Kimia Farma Clinical Laboratory Kebayoran Lama and Kimia Farma Clinical Laboratory Diponegoro.

AKREDITASI KALK

Ada 7 (tujuh) Laboratorium Klinik Kimia Farma yang sudah terakreditasi KALK (Komite Akreditasi Laboratorium Kesehatan) dengan status “Terakreditasi Penuh yakni:

KALK ACCREDITATION

There are 7 (seven Kimia Farma Clinical Laboratory accredited KALK (“Komite Akreditasi Laboratorium Kesehatan”) with the status of “Fully Accredited namely:

No	Laboratorium Klinik <i>Clinical Laboratory</i>	Status Akreditasi <i>Accreditation Status</i>	Berlaku sampai dengan <i>Expired Date</i>
1	Labklin KF Bengkulu	Terakreditasi Penuh	20 Februari 2025
2	Labklin KF Singaparna	Terakreditasi Penuh	20 Februari 2025
3	Labklin KF Tiara Pamulang	Terakreditasi Penuh	20 Maret 2025
4	Labklin KF Garut	Terakreditasi Penuh	20 Februari 2025
5	Labklin KF Duren Sawit	Terakreditasi Penuh	20 Februari 2025
6	Labklin KF Diponegoro	Terakreditasi Penuh	20 Februari 2025
7	Labklin KF Cianjur	Terakreditasi Penuh	ebruari 2025

Pemantapan Mutu Eksternal (PME)

PME juga menjadi indikator bahwa mutu pemeriksaan sampel harus dipantau oleh lembaga eksternal baik dari pemerintah maupun pihak independen yang dilakukan 1 kali dalam setahun dengan 2 siklus. Biasanya dilakukan di semester 1 dan semester 2. Realisasi tahun 2020 bahwa sudah 60 outlet yang melakukan PME oleh pemerintah dan pihak independen dan sebagai buktinya adalah adanya sertifikat kesesuaian antara hasil dengan standar yang digunakan.

External Quality Control (EQC)

PME also be an indicator that the quality of examination of samples should be monitored by external agencies like the government or an independent party that carried out 1 time in a year with 2 cycles. Usually done in semester 1 and semester 2. The realization of 2020 that are already 60 outlets that do PME by the government and the independent parties and as evidence is the presence of a certificate of conformity between the results with the standard used.

Kalibrasi Alat terlaksana secara berkala Untuk memastikan alat laboratorium klinik berfungsi secara benar dan akurat diperlukan proses kalibrasi alat baik alat laboratorium maupun non laboratorium secara berkala di 74 Laboratorium Klinik Kimia Farma seluruh Indonesia.

Equipment calibration is done periodically to ensure the laboratory of the clinic is functioning correctly and accurately large is the process calibration tools in both laboratory and non-laboratory periodically in 74 Kimia Farma Clinical Laboratory all around Indonesia.

Interfacing Alat

Untuk mendukung hasil pemeriksaan yang akurat dan cepat KFD menerapkan digitalisasi alat pemeriksaan yang langsung terhubung dengan sistem IT melalui interfacing alat pemeriksaan.

Waktu Selesai Hasil Pemeriksaan (WSHP)

WSHP adalah standar waktu penyelesaian masing-masing pemeriksaan labklin yang dibuat sebagai pedoman agar setiap pemeriksaan pasti bisa selesai. Hal ini untuk menghindari adanya keterlambatan hasil yang seharusnya sudah selesai sehingga dapat membuat pelanggan komplain. WSHP ini sudah dibuat berdasarkan pada rata-rata waktu yang diperlukan oleh petugas labklin untuk menyelesaikan pemeriksaan sampel, menganalisa, memvalidasi sampai mengeluarkan format hasil dan sudah dilegalisasi oleh dokter dan petugas terkait. Petugas diberikan form untuk setiap tahap pemeriksaan dan menuliskan waktu mulai dan selesai setiap tahap. Target kesesuaian WSHP untuk tahun 2020 adalah 95% dan realisasinya mencapai angka 97,05%. Artinya telah tercapai kesesuaian antara standar WSHP dengan realisasi yang dilakukan oleh petugas labklin KFD.

Penanganan Komplain pelanggan

Komplain pelanggan adalah ekspresi pelanggan terhadap kenyataan yang dialami pelanggan saat mendapatkan pelayanan dibandingkan dengan harapan yang diinginkan pelanggan dan biasanya kenyataan yang diterima lebih rendah daripada ekspektasi yang diinginkan. Target toleransi komplain pelanggan sebesar 5% dari total kunjungan. Komplain ini dapat dipantau dari beberapa media seperti medsos, email, WA atau langsung menghubungi customer service di nomor 1500255.

Survey Kepuasan Pelanggan

Kepuasan pelanggan atas layanan yang telah diterima merupakan tolak ukur

Interfacing Equipment System

To support the examination results accurately and quickly KFD apply digitizing tool inspection which is directly connected with the IT system through interfacing inspection tools.

Turn Around Time (TAT)

TAT is the standard time of completion of each examination labklin created as a guideline for each examination must be completed. This is to avoid any delay in the results that should have been finished so that it can make a customer complaint. TAT this had been made based on the average time required by the officer labklin to complete the examination of the sample, analyze, validate to issue the format of the results and has been approved by physicians and related personnel. The officer was given a form to each stage of the examination and write down the start time and finish each stage. Target the suitability of the TAT for the year 2020 is 95% and the realization reached 97,05%. That has been achieved compatibility between the standard TAT with the realization made by the officer labklin KFD.

Handling Customer Complaints

Customer complaint is an expression of the customer against the reality experienced by the customer while getting the service compared with the desired expectations of customers and usually reality that received lower than expected desired. The Target tolerance of customer complaints by 5% of the total visits. This complaint can be monitored from several media such as social media, email, WA, or directly contact the customer service at the number 1500255.

Customer Satisfaction Survey

Customer satisfaction with the service has been received is the measure of

evaluasi bagi Laboratorium Klinik Kimia Farma. Semakin besar nilainya memberikan gambaran semakin mendekati indeks harapan pelanggan dengan kenyataan layanan yang sudah diterima. Untuk tahun 2020 target indeks kepuasan pelanggan adalah 4. Sedangkan pencapaiannya ada pada indeks 3,4. Angka ini diperoleh dari isian form survey kepuasan pelanggan atas layanan laboratorium klinik yang diberikan oleh petugas labklin KF

evaluation for clinical Laboratory Kimia Farma. The larger the value gives an overview of the approach the customer expectations with the reality of the service who have already received. For the year 2020 targets customer satisfaction index is 4. While his achievements there are on the index of 3.4. This figure is obtained from the stuffing survey form customer satisfaction for service clinical laboratory that is given by the officers of the labklin KF



SURVEY KEPUASAN PELANGGAN INDIVIDU PER BM
JANUARI – DESEMBER 2020

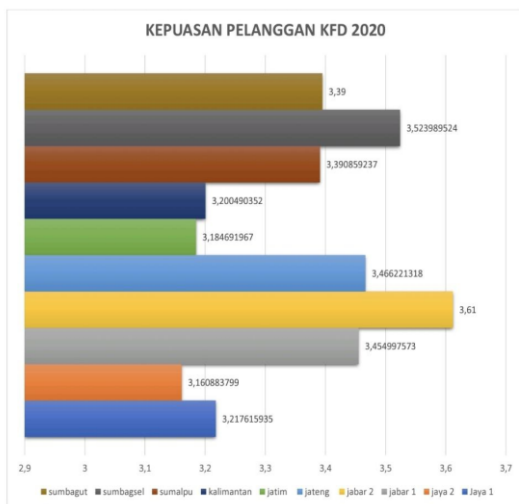

Rata – rata indeks kepuasan pelanggan individu KFD Januari – Desember 2020 adalah 3,4



SURVEY KEPUASAN PELANGGAN PERUSAHAAN KFD
JANUARI – DESEMBER 2020



Rata – rata kepuasan pelanggan perusahaan kfd Januari – Desember 2020 adalah 3,98

1 ≤ X < 2	Sangat Tidak Puas
2 ≤ X < 3	Tidak Puas
3 ≤ X < 4	Netral
4 ≤ X < 5	Puas
X = 5	Sangat Puas

Penataran Sinambung

Sebuah cara untuk melakukan pelatihan terhadap tenaga analis dan tenaga lainnya yang dilakukan dengan pemberian materi dan dilanjutkan dengan pemberian tugas sebagai tolak ukur keberhasilan kegiatan pelatihan yang dilakukan. Pelatihan ini dilakukan sebanyak 2 kali dalam sebulan yakni tanggal 5 dan 20 dan realisasi tahun 2020 sudah dilakukan sebanyak 17 kali.

Penataran Sinambung

A way to do training to be analysts and other personnel who performed with the provision of material and continued with the task as a measure of the success of the training activities carried out. The training is conducted 2 times in a month i.e., June 5 and 20, and the realization of the year 2020 is already done as much as 17 times.

Pemantauan *Service Excellent*

Kegiatan ini dilakukan dengan pengisian ceklist standar pelayanan dan kebersihan oleh petugas labklin KFD dengan standar kesesuaian indeks nilai 3. Ceklist ini akan dimonitor dan dievaluasi oleh PIC mutu Kantor pusat. Hal ini juga dapat dilengkapi dengan pengiriman foto atau video terkait kondisi sarana dan prasarana yang ada di masing-masing outlet. Realisasi pemantauan service excellent pada tahun 2020 sebesar 2,4.

Monitoring Service Excellent

This activity is done with a checklist of service standards and hygiene by officers labklin KFD with standard conformity index value of 3. Tick this will be monitored and evaluated by the PIC quality Office center. It can also be equipped with sending a photo or video related to the condition of the facilities and infrastructure that exist in each outlet. The realization of the monitoring service excellence in the year 2020 of 2.4.



PENJUALAN DAN PEMASARAN

Sales and Marketing

Kegiatan Pemasaran Ilmiah

Scientific Marketing Activities

1. Event PIPKRA 2020
(Pertemuan Ilmiah
Pulmonologi dan Kedokteran
Respirasi) (21 Februari)



2. Webinar M2BPGi sebagai
Seromarker untuk Fibrosis
Hati (24 Oktober).



3. IG Live Ahli Hati Dalam
Menjaga Hati bersama
Pharmasolindo (4 Oktober
2020)

kimia farma **PHARMASOLINDO** **Labotek** **LIVE STREAM**

Ahli Hati Dalam Menjaga Hati

Minggu
4 Oktober 2020
Pukul
11:00 WIB

Join on instagram live
@prof.rinoagani
@pharmasolindocare

Pembicara
Prof. Dr. dr. Rino Alvani Gani, SpPD-KGEH, FINASIM

Diskon 25% untuk pemeriksaan HBsAg dan AntiHCV diseluruh cabang Labotek Kimia Farma bagi yg ikut dan sudah terdaftar via WhatsApp ke nomor :
Dimas - 08157631750 | Vita - 089671479899

(syarat dan ketentuan berlaku)

4. IG Live Hepatitis di ERA Covid 19 bersama Pharmasolindo (23 Agustus 2020)

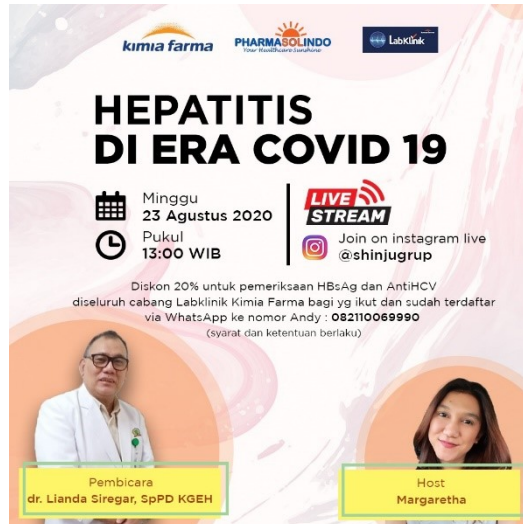

5. Webinar Tuberculosis Series : "TB Tanpa Gejala, Bebas TB?" (20 September)



6. Tatalaksana TB dan Diagnostiknya oleh dr. Astuti Giantini Sp.PK, MPH (Direktur Umum RSUI) dan dr. Hayatun Nai'imah Sp.P



TATA KELOLA PERUSAHAAN
Corporate Governance



Rapat Umum Pemegang Saham (RUPS) Tahun 2020

Pada tahun 2020, Perseroan telah menyelenggarakan RUPS Tahunan untuk Tahun Buku 2019 pada tanggal 14 Agustus 2020 bertempat di Gedung Kimia Farma Apotek, Lantai 2, Jl. Budi Utomo No.1, Jakarta 10710.

RUPS Tahunan dihadiri oleh seluruh anggota Dewan Komisaris, Direksi, Pemegang Saham Mayoritas dan Pemegang Saham lainnya dan atau kuasanya dengan jumlah seluruhnya 62.500 (enam puluh dua ribu lima ratus) saham atau 100% (seratus persen) dari jumlah saham yang telah dikeluarkan oleh Perseroan sampai dengan tanggal RUPS, yaitu sebesar Rp 62.500.000.000,- (enam puluh dua miliar lima ratus juta rupiah) dan karenanya sesuai ketentuan anggaran dasar Perseroan.

Hasil Keputusan RUPS Pada Tahun 2020 sebagai berikut :

1. Menyetujui dan mengesahkan Laporan Tahunan Perseroan untuk tahun buku yang berakhir pada tanggal 31 Desember 2019 termasuk didalamnya Laporan Kegiatan Perseroan, Laporan Tugas Pengawasan Dewan Komisaris dan Laporan Keuangan Perseroan tahun buku yang berakhir pada tanggal 31 Desember 2019, serta memberikan pelunasan dan pembebasan tanggung jawab sepenuhnya (acquit et de charge) kepada anggota Direksi dan Dewan Komisaris Perseroan atas tindakan pengurusan dan pengawasan yang telah dijalankan selama tahun buku terkait.

Rapat secara musyawarah mufakat menyetujui agenda pertama ini.

2. Penggunaan laba bersih Perseroan tersebut diputuskan sebagai berikut:
 - sebesar Rp 4.508.000.000,- (empat miliar lima ratus delapan juta rupiah) atau 60 % (enam puluh persen) dari laba bersih Perseroan, sebagai dividen tunai

General Meeting of Shareholders (GMS) Year 2020

In 2020, the Company has convened the Annual GMS for the financial Year 2019 on August 14, 2020 located in the Building of Kimia Farma Apotek, 2nd Floor, Jl. Budi Utomo No.1, Jakarta 10710.

The GMS was attended by all members of the Board of Commissioners, board of Directors, Majority Shareholders and the other Shareholders or their proxies with total 62.500 (sixty-two thousand five hundred) shares or 100% (one hundred percent) of the amount of stock that have been issued by the Company till the date of the GMS, i.e. Rp 62.500.000.000,- (sixty-two billion five hundred million rupiah) and hence the corresponding provisions of the articles of association of the Company.

The results of the Decision of the GMS In the Year 2020 as follows :

1. *To approve the Annual Report of the Company for the year ended December 31, 2019, including the Report of the Activities of the Company, the Supervisory Report of the Board of Commissioners and the Company's Financial Statements for the fiscal year ended on December 31, 2019, as well as provide full repayment and release the utmost responsibility (acquit et de charge) to the members of the board of Directors and Board of Commissioners of the Company for the actions of the management and supervision that have been implemented during the fiscal year related.*

Meeting for consensus to approve the agenda of this first.

2. *The use of the Company's net profit is decided as follows:*
 - *Rp 4.508.000.000,- (four billion five hundred and eight million rupiah) or 60 % (sixty percent) of the Company's net profit, as cash dividends to shareholders, and*

kepada pemegang saham, dan dibayarkan 30 (tiga puluh) hari setelah rapat ini.

- sisanya sebesar Rp 3.005.651.105,- (tiga miliar lima juta enam ratus lima puluh satu ribu seratus lima rupiah) atau 40 % (empat puluh persen) dari laba bersih Perseroan ditetapkan sebagai cadangan umum untuk memperkuat permodalan perseroan;

Rapat secara musyawarah mufakat menyetujui agenda kedua ini.

3. Menyetujui untuk memberikan wewenang dan kuasa kepada Pemegang Saham Mayoritas untuk menetapkan besaran Gaji/Honorarium berikut Fasilitas dan Tunjangan lainnya untuk tahun 2020 (dua ribu duapuluh) bagi anggota Dewan Komisaris dan Direksi serta Tantiem Tahun Buku 2019 (dua ribu sembilan belas) bagi anggota Dewan Komisaris dan Direksi.

Rapat secara musyawarah mufakat menyetujui agenda ketiga ini.

4. Menetapkan penunjukan Kantor Akuntan Publik (KAP) yang melaksanakan audit Laporan Keuangan Perseroan Tahun Buku 2020 (dua ribu dua puluh) sesuai dengan Kantor Akuntan Publik (KAP) yang melaksanakan audit perusahaan induk dalam hal ini PT Kimia Farma Apotek.

Rapat secara musyawarah mufakat menyetujui agenda keempat ini.

5. Menetapkan Pelaksanaan Penggunaan Laba Ditahan Atas Dampak Penerapan PSAK 71 tersebut efektif berlaku pada Laporan Keuangan Perseroan Tahun Buku 2020 (dua ribu dua puluh), yang akan ditetapkan tersendiri oleh pemegang saham mayoritas, dengan berkonsultasi sebelumnya dengan PT Kimia Farma Tbk.

Rapat secara musyawarah mufakat menyetujui agenda kelima ini.

paid thirty (30) days after this meeting.

- *the remaining Rp 3.005.651.105,- (three billion five million six hundred fifty-one thousand one hundred five dollars) or 40 % (forty percent) of the net profit of the Company set out as a general reserve to strengthen the company's capital;*

Meeting for consensus to approve of the second agenda.

3. *Agree to provide authority and power to the Majority Shareholders to determine the number of compensations and other Benefits for the year 2020 (two thousand twenty) for the members of the Board of Commissioners and the board of Directors as well as the performance Bonus for fiscal Year 2019 (two thousand nineteen) for the members of the Board of Commissioners and board of Directors.*

Meeting for consensus to approve the third agenda.

4. *Set the appointment of Public Accountant Firm (PAF) that carry out the audit of the Financial Statements for the fiscal Year 2020 (two thousand twenty) in accordance with the Public Accountant Office (KAP) that carry out the audit of the parent company in this case PT Kimia Farma Apotek.*

Meeting for consensus to approve the fourth agenda.

5. *Define the Implementation of the Use of Retained Earnings for the Impact of the Adoption of "PSAK 71" is effective on the Company's Financial Statements for fiscal Year 2020 (two thousand and twenty), which will be stipulated separately by the holders of a majority stake, to consult previously with the PT Kimia Farma Tbk.*

Meeting for consensus to approve the fifth agenda.

6. Menyetujui Pengambilalihan unit Klinik dari kegiatan usaha PT Kimia Farma Apotek yang untuk selanjutnya akan diintegrasikan ke dalam kegiatan usaha Perseroan serta memberikan wewenang kepada Direksi Perseroan untuk melakukan pengurusan atas pengambilalihan unit Klinik setelah "dilengkapi dengan kajian hukum dan bisnis, dan mendapatkan persetujuan dari pemegang saham mayoritas sesuai dengan ketentuan yang berlaku.

Rapat secara musyawarah mufakat menyetujui agenda keenam ini.

7. Menyetujui perubahan Pasal 3 Anggaran Dasar Perseroan tentang Maksud dan Tujuan serta Kegiatan Usaha sebagai berikut

- Maksud dan tujuan Perseroan adalah berusaha dalam bidang Jasa dan Perdagangan.
- Untuk mencapai maksud dan tujuan tersebut di atas, Perseroan dapat melaksanakan kegiatan usaha sebagai berikut :
 - a. Melakukan Aktivitas Pelayanan Penunjang Kesehatan; (KBLI - 86903)
 - b. Melakukan Aktivitas Poliklinik Swasta; (KBLI - 86104)
 - c. Melakukan Jasa Pengujian Laboratorium; (KBLI - 71202)
 - d. Melakukan Jasa Kalibrasi/Metrologi; (KBLI - 71205)
 - e. Melakukan Perdagangan Eceran Barang Farmasi di Apotek; (KBLI - 47722)
 - f. Melakukan Perdagangan Eceran Barang Farmasi Bukan di Apotek; (KBLI - 47723)
 - g. Melakukan Perdagangan Besar Alat Laboratorium, Farmasi dan Kedokteran; (KBLI - 46693)

Rapat secara musyawarah mufakat menyetujui agenda ketujuh ini.

6. *Approved the Takeover of the unit of the Clinic of the business activities of PT Kimia Farma Apotek, hereinafter will be integrated into the business activities of the Company and to authorize the board of Directors of the Company to perform the processing of the takeover of the unit Clinic after "comes with the study of law and business, and obtain the consent of the majority shareholders in accordance with applicable regulations.*

Meeting for consensus to approve the sixth agenda.

7. *Approve the amendments to Article 3 articles of association of the Company about the Purpose and objectives as well as Business Activities as follows*

- *The purpose and objectives of the Company is to strive in the fields of Services and Trade.*
- *To achieve the intent and purpose of the foregoing, the Company may carry out business activities as follows :*
 - a. *Activities Services Supporting Health; (KBLI - 86903)*
 - b. *Activity of Private Polyclinic; (KBLI - 86104)*
 - c. *Perform the Services of Laboratory Tests; (KBLI - 71202)*
 - d. *Perform Calibration/Metrology; (KBLI - 71205)*
 - e. *Retail Trade of Pharmaceutical Goods in Pharmacy; (KBLI - 47722)*
 - f. *Retail Trade of Pharmaceutical Goods Not in the Pharmacy; (KBLI - 47723)*
 - g. *Trade Large Laboratory Equipment, Pharmacy and Medicine; (KBLI - 46693)*

Meeting for consensus to approve the seventh agenda.

8. Perubahan Susunan Pengurus Perseroan adalah sebagai berikut :

Susunan Direksi & Dewan Komisaris Perseroan:

The composition of the Board of Directors & Board of Commissioners of the Company:

Direktur Utama : ADIL FADILAH BULQINI

President Director

Direktur Keuangan, SDM & Umum : I WAYAN BUDHI ARTHAWAN

Director of Finance, Human Resources & General Affairs

Komisaris Utama : RETNO SUMEKAR

President Commissioner

Komisaris : ATIK HERU MARYATI

Commissioner

Rapat secara musyawarah mufakat menyetujui agenda kedelapan ini.

Meeting for consensus to approve the sixth agenda.

8. *Changes in the Composition of the Management of the Company are as follows:*

Direksi

Direksi adalah organ perseroan yang berwenang dan bertanggung jawab penuh atas pengurusan perseroan untuk kepentingan perseroan, sesuai dengan maksud dan tujuan perseroan serta mewakili perseroan, baik di dalam maupun di luar pengadilan sesuai ketentuan Anggaran Dasar.

Board of directors

The board of directors is the organ of the company authorized and are fully responsible for the management of the company for the benefit of the company, in accordance with the intent and objectives of the company and represent the company, both inside and outside the court according to the provisions of the articles of association.

Keanggotaan, Komposisi dan Kriteria Direksi

Keanggotaan dan Komposisi

a. Perseroan diurus dan dipimpin oleh suatu Direksi yang jumlahnya disesuaikan dengan kebutuhan perseroan. Dalam hal Direksi terdiri dari lebih dari seorang anggota Direksi, seorang diantaranya dapat diangkat sebagai Direktur Utama.

b. Sifat dari tanggung jawab Direksi dalam pengurusan perseroan adalah tanggung renteng hingga harta pribadi apabila yang bersangkutan bersalah atau lalai menjalankan tugasnya untuk kepentingan Perseroan.

c. Komposisi Direksi merupakan perpaduan para profesional yang memiliki pengetahuan dan pengalaman yang dibutuhkan perseroan, sehingga memungkinkan pengambilan putusan yang efektif dan efisien.

Membership, Composition and Criteria of the board of Directors

Membership and Composition

a. *The company is taken care of and is led by a board of Directors that the amount is adjusted with the needs of the company. In the event the board of Directors consists of more than one member of the board of Directors, one of whom could be appointed as a Director.*

b. *The nature of the responsibility of the board of Directors in the management of the company is a joint responsibility to personal property if the person is guilty or negligent in performing their duties for the benefit of the Company.*

c. *The composition of the board of Directors is a mix of professionals who have the knowledge and experience required of the company, thereby allowing retrieval of the ruling effectively and efficiently.*

- d. Komposisi dan pembagian tugas Direksi disesuaikan dengan struktur organisasi perseroan yang ditetapkan oleh RUPS dan wewenang tersebut oleh RUPS dapat dilimpahkan kepada Dewan Komisaris.

Kriteria

Direksi yang diangkat adalah orang-orang yang memiliki kriteria persyaratan sebagai berikut:

- 1) Syarat formal
- 2) Yang dapat diangkat menjadi anggota Direksi adalah orang perseorangan yang cakap melakukan perbuatan hukum, kecuali dalam waktu 5 (lima) tahun sebelum pengangkatannya pernah:
 - Dinyatakan pailit
 - Menjadi anggota Direksi atau anggota Dewan Komisaris yang dinyatakan bersalah menyebabkan suatu Perseroan dinyatakan pailit; atau
 - Dihukum karena melakukan tindak pidana yang merugikan keuangan negara dan/atau yang berkaitan dengan sektor keuangan.

Ketentuan persyaratan sebagaimana dimaksud pada ayat (1) tidak mengurangi kemungkinan instansi teknis yang berwenang menetapkan persyaratan tambahan berdasarkan peraturan perundang-undangan.

Pemenuhan persyaratan sebagaimana dimaksud pada ayat (1) dan ayat (2) dibuktikan dengan surat yang disimpan oleh Perseroan.

- 3) Syarat materiil
 - a. Integritas dan moral, bahwasanya yang bersangkutan tidak pernah terlibat:
 - (1) Perbuatan rekayasa dan praktik menyimpang dalam pengurusan perseroan/lembaga tempat yang bersangkutan bekerja sebelum pencalonan.
 - (2) Perbuatan cidera janji yang dapat dikategorikan tidak

- d. *The composition and distribution of duties of Directors customized with the company's organizational structure established by the GMS and the authority of the GMS may be delegated to the Board of Commissioners.*

Criteria

The board of directors appointed are the people who have the eligibility criteria as follows:

- 1) *Formal Requirements*
- 2) *Whom can be appointed as a member of the board of Directors is a person who is legally competent, except in time of 5 (five) years prior to his appointment ever:*
 - *Declared bankrupt*
 - *Become a member of the board of Directors or members of the Board of Commissioners who were found guilty of causing a Company is declared insolvent; or*
 - *Convicted of committing a criminal act that is detrimental to the country's financial and/or related to the financial sector.*

Provisions of the terms referred to in paragraph (1) does not reduce the possibility of the competent technical authorities stipulate additional requirements based on laws and regulations.

Fulfillment of the requirements referred to in paragraph (1) and paragraph (2) shall be evidenced by a letter that is stored by the Company.

- 3) *Terms of material*
 - a. *Integrity and moral, that the person is not involved:*
 - (1) *Deeds of engineering and practices diverge in the management of the company/institution where the concerned work before the nomination.*
 - (2) *Deeds of injury to the promise that can be categorized not meet the commitments that*

- memenuhi komitmen yang telah disepakati dengan perseroan/lembaga tempat yang bersangkutan bekerja.
- (3) Perbuatan yang dikategorikan dapat memberikan keuntungan kepada pribadi/calon anggota direksi, karyawan perseroan/lembaga tempat yang bersangkutan bekerja.
 - (4) Perbuatan yang dapat dikategorikan sebagai pelanggaran terhadap ketentuan yang berkaitan dengan prinsip pengurusan perseroan yang sehat.
- b. Kompetensi teknis/keahlian, bahwa yang bersangkutan memiliki:
- 1) Pengetahuan yang memadai di bidang usaha perseroan yang bersangkutan.
 - 2) Kemampuan untuk melakukan pengawasan strategis dalam rangka pengembangan perseroan.
 - 3) Pemahaman masalah-masalah manajemen perseroan yang berkaitan dengan salah satu fungsi manajemen.
 - 4) Berdedikasi dalam melakukan tugasnya.
- 4) Syarat lain
- a. Tidak sedang menjabat sebagai pejabat pada lembaga serta direksi perseroan atau harus mengundurkan diri jika terpilih sebagai anggota direksi.
 - b. Tidak sedang menduduki jabatan yang berpotensi menimbulkan benturan kepentingan.
 - c. Tidak sedang menduduki jabatan yang berdasarkan peraturan perundang-undangan dilarang untuk dirangkap dengan jabatan anggota direksi perseroan lain, apabila perusahaan-perusahaan tersebut:
 - 1) Berada dalam pasar bersangkutan yang sama; atau

have been agreed with the company/institution where the concerned work.

(3) Deeds that are categorized can provide benefits to the individual/candidate members of the board of directors, employees of the company/institution where the concerned work.

(4) Actions that can be categorized as a violation of the provisions relating to the principle of management of the company healthy.

b. Technical competence/expertise, that the person concerned has:

1) adequate Knowledge in the field of business of the company concerned.

2) the Ability to conduct surveillance in the framework of the development of the company.

3) Understanding the problems of the management of the company relating with one of the functions of management.

4) Dedicated in doing his job.

4) other Terms

a. Not being served as officials at the agency as well as the board of directors of the company or should resign if elected as a member of the board of directors.

b. There are positions that could potentially cause conflict of interest.

c. There are positions based on laws and regulations is prohibited for accredited with the office of member of the board of directors of another company, if the company-the company:

1) Be in the relevant market of the same; or

- 2) memiliki keterkaitan yang erat dalam bidang dan atau jenis usaha; atau
 - 3) secara bersama dapat menguasai pangsa pasar barang dan atau jasa tertentu, yang dapat mengakibatkan terjadinya praktik monopoli dan atau persaingan usaha tidak sehat
- d. Memiliki keahlian, integrasi, kepemimpinan, pengalaman, jujur dan perilaku yang baik serta berdedikasi tinggi untuk memajukan dan mengembangkan perseroan.
 - e. Antar anggota Direksi dan antara Direksi dengan anggota Dewan Komisaris tidak boleh ada hubungan keluarga sedarah sampai derajat ketiga, baik menurut garis lurus maupun garis kesamping atau hubungan semenda (menantu atau ipar)

- 2) *have a close relationship in the field and / or type of business; or*
 - 3) *the joint market share of the goods and or services, which may result in monopolistic practices and or unfair business competition*
- d. *Have the expertise, integration, leadership, experience, honest, and good behavior as well as dedicated to advancing and developing the company.*
 - e. *Between the members of the board of Directors and between the board of Directors with members of the Board of Commissioners should not be related by blood up to the third degree, both in a straight line or lines to the side, or the relationship of marriage (son-in-law or brother-in-law)*

Masa jabatan Direksi

1. Masa jabatan anggota Direksi ditetapkan 5 (lima) tahun dan dapat diangkat kembali untuk 1 (satu) kali masa jabatan.
2. Dalam hal masa jabatan anggota Direksi berakhir dan RUPS belum dapat menetapkan penggantinya, maka tugas-tugas anggota Direksi yang lowong tersebut dilaksanakan sesuai dengan ketentuan pengisian jabatan anggota Direksi yang lowong sebagaimana dimaksud dalam Anggaran Dasar Perseroan.
3. RUPS dapat memberhentikan anggota Direksi sewaktu-waktu dengan menyebutkan alasannya.
4. Jabatan anggota Direksi berakhir apabila :
 - a) Meninggal dunia;
 - b) Masa Jabatannya berakhir;
 - c) Diberhentikan berdasarkan keputusan RUPS;
 - d) Tidak lagi memenuhi persyaratan sebagai anggota Direksi berdasarkan ketentuan

Tenure of Directors

1. *The term of office of members of the board of Directors set of 5 (five) years and may be reappointed for one (1) term.*
2. *In terms of the tenure of the members of the board of Directors ends and GMS cannot assign his successor, then the duties of the members of the board of Directors of the vacancy was held in accordance with the provisions of filling the post of member of the board of Directors of a vacancy referred to in Anggaran of association of the Company.*
3. *GMS can dismiss members of the board of Directors at any time by mentioning the reason.*
4. *The post of member of the board of Directors end if :*
 - a) *Died;*
 - b) *his Term of office expired;*
 - c) *Dismissed by the decision of the GMS;*
 - d) *No longer meets the requirements as a member of*

Anggaran Dasar dan peraturan perundang-undangan

the board of Directors under the provisions of the articles of association and applicable laws and regulations

Susunan Direksi Perseroan Tahun 2020

The Composition Of The Board Of Directors 2020

Susunan Direksi Tahun 2020 adalah sebagaimana tercatat pada Akta No. 39 tanggal 27 Agustus 2020 Yang dibuat Notaris Ida Farida Yang telah diberitahukan kepada Menteri Hukum dan Hak Asasi Manusia melalui Bukti Penerimaan Pemberitahuan Perubahan Data Perseroan No. AHU-AH.01.03-0380931 tanggal 1 September 2020. Susunan Direksi ini telah disetujui oleh Rapat Umum Pemegang Saham Tahunan Tahun Buku 2020.

The composition of the board of Directors of the Year 2020 is as listed on Deed No. 39 August 27, 2020 created Notary Ida Farida has been notified to the Minister of Law and Human Rights through the Receipt of Notice of the Change the Company's Data No. AHU-AH.01.03-0380931 September 1, 2020. The composition of the board of Directors has been approved by the General Meeting of Shareholders for fiscal Year 2020.

Direksi Perseroan terdiri dari 2 (dua) orang sebagai berikut :

Board of directors of the Company consists of 2 (two) persons as follows :

Nama <i>Name</i>	Jabatan <i>Position</i>	Masa Jabatan <i>Tenture</i>	Domisili <i>Domicile</i>
Adil Fadilah Bulqini	Direktur Utama <i>President Director</i>	2017 - 2022	Indonesia
I Wayan Budhi Arthawan	Direktur <i>Director</i>	2020 - 2025	Indonesia

Tugas dan Kewajiban Direksi

The duties and Obligations of the board of Directors

Tugas Direksi

Duties of Directors

- 1) Memimpin dan mengurus perseroan sesuai dengan kepentingan dan tujuan perseroan.
- 2) Menguasai, memelihara dan mengurus kekayaan perseroan.
- 3) Direksi mengatur pola pembagian tugas masing-masing.
- 4) Tugas lainnya sesuai dengan Anggaran Dasar

- 1) *Leading and managing the company in accordance with the interests and objectives of the company.*
- 2) *control, maintain and manage the company's assets.*
- 3) *the board of Directors set the pattern for the division of each task.*
- 4) *other Tasks in accordance with the articles of association*

Kewajiban Direksi

The Obligations of The Board Of Directors

- 1) Mengusahakan dan menjamin terlaksananya usaha dan kegiatan perseroan sesuai maksud dan tujuannya.
- 2) Menyusun rencana pengembangan perseroan,

- 1) *shall establish and ensure the implementation of the business and activities of the company according to its goals and objectives.*

- rencana kerja dan anggaran tahunan, termasuk rencana-rencana lainnya yang berhubungan dengan pelaksanaan usaha dan kegiatan perseroan dan menyampaikannya kepada Dewan Komisaris guna mendapat pengesahan.
- 3) Menyusun RJPP dan RKAP yang merupakan rencana strategis yang memuat sasaran dan tujuan perseroan yang hendak dicapai dan dimintakan persetujuan Dewan Komisaris.
 - 4) Mengadakan dan memelihara pembukuan dan administrasi perseroan sesuai dengan kelaziman yang berlaku bagi suatu perseroan.
 - 5) Menyusun laporan keuangan sesuai dengan standar akuntansi keuangan dan berdasarkan prinsip-prinsip pengendalian internal, terutama fungsi pengurusan, pencatatan, penyimpanan dan pengawasan.
 - 6) Membuat dan memelihara daftar pemegang saham, risalah RUPS, dan risalah rapat Direksi, serta dokumen keuangan perseroan.
 - 7) Membuat laporan tahunan sesuai peraturan perundang-undangan yang berlaku.
 - 8) Memberikan pertanggungjawaban dan segala keterangan tentang keadaan dan jalannya perseroan kepada RUPS dalam bentuk laporan tahunan.
 - 9) Memberikan laporan berkala menurut cara dan waktu sesuai dengan ketentuan yang berlaku serta laporan lainnya setiap kali diminta oleh pemegang saham.
 - 10) Membuat susunan organisasi perseroan lengkap dengan perincian tugas, tanggung jawab, dan wewenang manajemen pada setiap tingkatan.
 - 11) Menetapkan ukuran keberhasilan (indikator kinerja) yang jelas dan berimbang, baik dari aspek keuangan maupun non keuangan,
- 2) *Prepare the company's development plan, annual work plan and budget, including the plans of the other associated with the implementation of the business and the company's activities and submit it to the Board of Commissioners in order to get the endorsement.*
 - 3) *Compiling RJPP and RKAP, which is a strategic plan that contains the goals and objectives to be achieved and the approval of the Board of Commissioners.*
 - 4) *Hold and maintain the accountancy and administration of the company in accordance with the conventions that apply to a company.*
 - 5) *prepare financial statements in accordance with financial accounting standards and based on the principles of internal control, especially the function of obtaining, recording, storage and monitoring.*
 - 6) *Create and maintain a register of shareholders, minutes of the GMS, and minutes of meetings of the board of Directors, as well as financial documents of the company.*
 - 7) *Make an annual report in accordance with applicable laws and regulations.*
 - 8) *Provide accountability and all the information about the state and operations of the company to the GMS in the form of annual reports.*
 - 9) *Provide periodic reports according to the manner and time in accordance with the provisions applicable as well as other reports whenever requested by the shareholders.*
 - 10) *Make the company's organizational structure with the details of the duties, responsibilities, and authority of management at every level.*
 - 11) *Set the size of the success (performance indicators) are*

untuk mengobservasi pencapaian visi, misi dan tujuan perseroan.

- 12) Melakukan pemantauan dan evaluasi atas pelaksanaan RJPP dan RKAP, mencakup pencapaian target keuangan dan non keuangan serta menindaklanjuti penyimpangan terhadap target.
- 13) Menyusun dan melaksanakan sistem manajemen risiko perseroan.
- 14) Membangun teknologi informasi perseroan.
- 15) Menindaklanjuti temuan audit dari Satuan Pengawasan Intern, Komite Audit dan Auditor Eksternal, serta melaporkannya kepada Dewan Komisaris.
- 16) Melaporkan informasi yang relevan kepada Dewan Komisaris, misalnya rencana, program pengembangan SDM, pertanggungjawaban manajemen risiko, penilaian tingkat kesehatan perseroan, dan laporan kinerja teknologi informasi.
- 17) Bersama-sama dengan Dewan Komisaris bertanggung jawab menyiapkan dan menyelenggarakan RUPS.
- 18) Memastikan perseroan melakukan tanggung jawab sosial serta memperhatikan kepentingan stakeholders sesuai dengan ketentuan dan peraturan yang berlaku.
- 19) Melaksanakan kewajiban lainnya sesuai dengan ketentuan yang diatur dalam anggaran dasar dan yang ditetapkan oleh RUPS.

Hak dan Wewenang Direksi

Direksi memiliki hak dan wewenang untuk:

- a. Menetapkan kebijakan kepengurusan Perseroan;

clear and balanced, both from the aspect of financial and non-financial, to observe the achievement of the vision, mission and objectives of the company.

- 12) monitor and evaluate the implementation of the RJPP and RKAP, include the achievement of financial targets and non-financial as well as follow up on irregularities against the target.*
- 13) develop and implement the risk management system of the company.*
- 14) Building information technology company.*
- 15) Follow up on the findings of the audit of the Internal control Unit, the Audit Committee and External Auditors, as well as report it to the Board of Commissioners.*
- 16) Report relevant information to the Board of Commissioners, for example, plan, program of Human resource development, accountability, risk management, assessment of the level of health of the company, and report the performance of information technology.*
- 17) Together with the Board of Commissioners is responsible for setting up and organizing the GMS.*
- 18) make Sure the company social responsibility and attention to the interests of stakeholders in accordance with the provisions and regulations.*
- 19) Carry out other obligations in accordance with the provisions stipulated in the articles of association and defined by the GMS.*

*Rights and Authority Board of Directors
The board of directors has the right and authority to:*

- a. Set the policy management of the Company;*

- b. Mengatur penyerahan kekuasaan Direksi untuk mewakili Perseroan di dalam dan di luar pengadilan kepada seorang atau beberapa orang anggota Direksi yang khusus ditunjuk untuk itu atau kepada seorang atau beberapa orang pekerja Perseroan baik sendiri-sendiri maupun bersama-sama atau kepada orang lain;
- c. Mengatur ketentuan-ketentuan tentang kepegawaian Perseroan termasuk penetapan gaji, pensiun atau jaminan hari tua dan penghasilan lain bagi pekerja Perseroan berdasarkan peraturan perundang-undangan yang berlaku dan putusan RUPS;
- d. Mengangkat dan memberhentikan pekerja Perseroan berdasarkan peraturan kepegawaian Perseroan dan peraturan perundang-undangan yang berlaku;
- e. Melakukan segala tindakan dan perbuatan lainnya mengenai pengurusan maupun pemilikan kekayaan Perseroan, mengikat Perseroan dengan pihak lain dan/atau pihak lain dengan Perseroan, serta mewakili Perseroan di dalam dan di luar pengadilan tentang segala hal dan segala kejadian, dengan pembatasan-pembatasan sebagaimana diatur dalam peraturan perundang-undangan, Anggaran Dasar dan/atau keputusan RUPS.

Sistem Remunerasi Direksi

Ketentuan tentang besarnya gaji, uang jasa, tunjangan dan penghasilan lainnya (jika ada) dari para anggota Direksi dari waktu ke waktu harus ditentukan oleh RUPS dan wewenang tersebut oleh RUPS dapat dilimpahkan kepada Dewan Komisaris.

- b. Arrange the handover of power the board of Directors to represent the Company in and out of court to one or several members of the board of Directors specially appointed to it or to one or some of the workers of the Company either alone or jointly or to any other person;*
- c. Set the terms of employment of the Company, including the determination of the salary, pension or retirement benefits and other income for the workers of the Company based on the laws and regulations that apply and the decision of the GMS;*
- d. Appoint and dismiss the workers of the Company based on the regulations of the civil service of the Company and applicable laws and regulations that apply;*
- e. Do all the actions and deeds of others about the management and ownership of the wealth of the Company, binds the Company with other parties and/or other parties by the Company, as well as represent the Company in and outside the court about all things and all events, with restrictions as set forth in the legislation, articles of association and/or the decision of the GMS.*

The Remuneration System of Directors

The provisions about the amount of salary, fees, allowances and other income (if any) of the members of the board of Directors from time to time should be determined by the GMS and the authority of the GMS may be delegated to the Board of Commissioners.

Pembagian Tugas dan Wewenang Setiap Anggota Direksi

Pembagian tugas dan wewenang setiap anggota Direksi ditetapkan berdasarkan nama jabatan masing-masing anggota Direksi sebagaimana ditetapkan dalam pengangkatan anggota Direksi oleh RUPS. Selanjutnya Direksi menetapkan pembagian tugas dan wewenang setiap anggota Direksi sebagai berikut :

Direktur Utama

- a. Merencanakan, mengkoordinasikan, mengarahkan, mengendalikan, mengawasi dan mengevaluasi tugas korporasi dan unit bisnis, agar seluruh kegiatan berjalan sesuai dengan visi, misi, sasaran usaha, strategi, kebijakan dan program kerja yang ditetapkan.
- b. Menyelaraskan seluruh inisiatif-inisiatif internal perseroan, serta memastikan terjadinya peningkatan kemampuan bersaing perseroan.
- c. Mengkoordinasikan pelaksanaan tugas operasional di bidang pelaksanaan audit internal, kesekretariatan korporasi, pelayanan hukum dan manajemen risiko serta memastikan kepatuhan terhadap hukum regulasi.
- d. Mengkoordinasikan, mengendalikan dan mengevaluasi internalisasi prinsip-prinsip Good Corporate Governance dan Standar Etika secara konsisten dalam Perseroan.
- e. Memastikan informasi yang terkait dengan korporasi selalu tersedia bila diperlukan Dewan Komisaris.
- f. Menyelenggarakan dan memimpin Rapat Direksi secara periodik sesuai ketetapan Direksi atau rapat-rapat lain apabila dipandang perlu sesuai usulan Direksi.

The division of Duty and Authority of Each Member of the board of Directors

The division of duty and authority of each member of the board of Directors is determined based on the name of the office of each member of the board of Directors as stipulated in the appointment of members of the board of Directors by the GMS. Furthermore, the board of Directors establishes the division of tasks and powers of each member of the board of Directors as follows :

Managing Director

- a. *Plan, coordinate, direct, control, supervise and evaluate the task of corporate and business units, so that all activities run in accordance with the vision, mission, business goals, strategies, policies and programs work set.*
- b. *Align all initiatives of the company's internal, as well as ensuring the occurrence of increased competitive ability of the company.*
- c. *Coordinate the implementation of the operational tasks in the field of internal audit, secretarial corporate, legal services and risk management as well as ensure compliance with legal regulation.*
- d. *Coordinate, control and evaluate the internalization of principles of Good Corporate Governance and Ethical Standards consistently in the Company.*
- e. *Make sure that the information related to the corporation is always available when necessary, the Board of Commissioners.*
- f. *Organize and lead Meetings of the board of Directors periodically as determined by the board of Directors or meetings of other if deemed necessary, according to the proposal of the board of Directors.*
- g. *Endorsed the Decision of the board of Directors about the*

- g. Mengesahkan Keputusan Direksi tentang Kebijakan Manajemen Perseroan.
- h. Mewakili Perseroan di dalam maupun di luar pengadilan berdasarkan persetujuan anggota Direksi lainnya pada rapat Direksi.
- i. Menunjuk anggota Direksi lain untuk bertindak atas nama Direksi.

- Management Policy of the Company.*
- h. Represent the Company in and out of court based on the approval of the members of the board of Directors at the meeting of the board of Directors.*
- i. Appoint members of the board of Directors other to act on behalf of the board of Directors.*

Direktur Keuangan, SDM & Umum

- a. Merencanakan, mengkoordinasikan, mengarahkan, mengendalikan, mengawasi dan mengevaluasi pelaksanaan tugas operasional bidang **kebendaharaan, akuntansi, anggaran, pendanaan, teknologi informasi, dan portfolio perseroan** agar seluruh kegiatan berjalan sesuai dengan visi, misi, sasaran usaha, strategi, kebijakan dan program kerja yang ditetapkan.
- b. Merencanakan, mengkoordinasikan, mengarahkan, mengendalikan, mengawasi dan mengevaluasi pelaksanaan tugas operasional bidang **Pelayanan Umum, Pengelolaan Aset dan Sumber Daya Manusia** agar seluruh kegiatan berjalan sesuai dengan visi, misi, sasaran usaha, strategi, kebijakan dan program kerja yang ditetapkan.
- c. Merencanakan, mencari dan memastikan penyediaan dana untuk pengembangan Perseroan sesuai dengan rencana strategis Perseroan.
- d. Memastikan informasi yang terkait dengan unit kerjanya selalu tersedia untuk Dewan Komisaris.
- e. Mengelola portfolio investasi keuangan dan keputusan finansial untuk mencapai nilai tambah maksimal dan tercapainya

Director of Finance, Human Resources & General Affairs

- a. Plan, coordinate, direct, control, supervise and evaluate the implementation of the operational tasks related to treasury, accounting, budget, finance, information technology, and the portfolio of the company so that all activities run in accordance with the vision, mission, business goals, strategies, policies and programs work set.*
- b. Plan, coordinate, direct, control, supervise and evaluate the implementation of the operational duties of the field of Public Services, Asset Management and Human Resources for all activities run in accordance with the vision, mission, business goals, strategies, policies and programs work set.*
- c. Plan, looking for and ensure the provision of funds for the development of the Company in accordance with the strategic plan of the Company.*
- d. Make sure that the information associated with the work unit is always available to the Board of Commissioners.*
- e. Manage a portfolio of financial investments and financial decisions to achieve maximum value and the achievement of the objectives of the Company as determined by the board of Directors.*

- tujuan-tujuan Perseroan sesuai ketentuan Direksi.
- f. Memimpin dan mengawasi pelaksanaan kebijakan dalam lingkup kewenangan Direktorat Keuangan, SDM & Umum.
 - g. Mengesahkan Keputusan Direksi Standard Operating Procedure terkait dengan bidang kerja Direktorat Keuangan, SDM & Umum.
 - h. Memberikan putusan bisnis Direktorat Keuangan, SDM & Umum sesuai lingkup kewenangannya.
 - i. Memimpin pembinaan pekerja sesuai pedoman yang berlaku.

- f. *Lead and oversee the implementation of policy within the scope of the authority of the Directorate of Finance, Human resources & General Affairs.*
- g. *Endorsed the Decision of the board of Directors of Standard Operating Procedure related to the field of work of the Directorate of Finance, Human resources & General Affairs.*
- h. *Give the verdict of the business of the Directorate of Finance, Human resources & General Affairs according to the scope of its authority.*
- i. *Lead the development of workers according to applicable guidelines.*

Hubungan Direksi dengan Dewan Komisaris

- a. Direksi dan Dewan Komisaris secara bersama-sama menandatangani dokumen Perseroan yaitu Rencana Jangka Panjang Perseroan (RJPP) dan Laporan Tahunan Perseroan.
- b. Direksi bertanggungjawab untuk memastikan agar informasi mengenai Perseroan diberikan kepada Dewan Komisaris secara tepat waktu dan lengkap.
- c. Direksi dan setiap anggota Direksi wajib untuk memberikan penjelasan tentang segala hal yang ditanyakan oleh anggota Dewan Komisaris.
- d. Dewan Komisaris berhak memperoleh akses atau memperoleh informasi Perseroan secara tepat waktu dan lengkap.
- e. Dewan Komisaris dapat memberhentikan sementara Direksi sesuai dengan ketentuan peraturan perundangan dengan menyebutkan alasannya;
- f. Risalah Rapat Dewan Komisaris dan Direksi harus tersedia bila diminta oleh anggota Dewan Komisaris dan Direksi.

Connection Board of Directors and Board of Commissioner's

- a. *Board of Directors and Board of Commissioners jointly signed the documents of the Company, namely Long-Term Plans of the Company (RJPP) and the Company's Annual Report.*
- b. *The board of directors is responsible to ensure that the information about the Company granted to the Board of Commissioners in a timely and complete.*
- c. *The board of directors and each member of the board of Directors is obliged to provide an explanation about everything that is asked by the members of the Board of Commissioners.*
- d. *The board of Commissioners reserves the right to obtain access or obtain the information of the Company in a timely and complete.*
- e. *The board of Commissioners may suspend the board of Directors in accordance with the provisions of the regulations by mentioning the reason;*
- f. *Minutes of the Meeting of the Board of Commissioners and the*

- g. Dewan Komisaris dapat meminta Direksi dan atau pejabat lainnya dengan sepengetahuan Direksi untuk menghadiri rapat Dewan Komisaris.
- h. Dewan Komisaris dapat menghadiri rapat Direksi dan memberikan pandangan terhadap hal-hal yang dibicarakan.

board of Directors must be available when requested by the members of the Board of Commissioners and board of Directors.

- g. *The board of Commissioners may request the board of Directors or other officials with knowledge of the Directors to attend a meeting of the Board of Commissioners.*
- h. *The board of Commissioners may attend the meeting of the board of Directors and giving sight to the things that are discussed.*

KPI (Key Performance Indicator)

- a. Kinerja Direksi secara kolektif terhadap pencapaian Perseroan sesuai dengan RJPP/RKAP dan atau kriteria lain yang ditetapkan oleh Dewan Komisaris, setelah didiskusikan dengan Direksi.
- b. Performa Direktur secara individual dalam pencapaian kinerja Perseroan seperti tercantum dalam RJPP/RKAP/Kontrak Manajemen dan atau kriteria lain yang ditetapkan dalam rapat Dewan Komisaris setelah didiskusikan dengan Direksi.
- c. Pencapaian Kinerja Direktur secara individual mengacu pada RJPP/RKAP atau kriteria lain yang ditetapkan Dewan Komisaris.
- d. Pelaksanaan prinsip-prinsip Good Corporate Governance baik secara individual maupun kolektif.

KPI (Key Performance Indicator)

- a. *The performance of the Board of Directors collectively towards the achievement of the Company in accordance with RJPP/RKAP and or other criteria set by the Board of Commissioners, after discussion with the Board of Directors.*
- b. *The performance of the Directors individually in the achievement of the Company's performance as listed in RJPP/RKAP/Contract Management and or other criteria set out in the Board of Commissioners meeting after discussion with the board of Directors.*
- c. *The achievement of the Performance of the Directors individually refers to RJPP/RKAP or other criteria determined by the Board of Commissioners.*
- d. *The implementation of the principles of Good Corporate Governance, both individually and collectively*

Pernyataan Kepatuhan Pajak Perseroan berkomitmen untuk senantiasa patuh dan taat pada peraturan dan perundang-undangan perpajakan yang berlaku dan Peraturan Pemerintah Republik Indonesia. Hal ini sejalan dengan semangat dan upaya Pemerintah dalam meningkatkan penerimaan pajak.

Statement of Tax Compliance
The company is committed to continually submissive and obedient to the regulations and legislation, taxation and Regulations of the Government of the Republic of Indonesia. This is in line with the zeal and efforts of the Government in improving the tax income.

Manajemen Resiko

Kebijakan Manajemen Risiko PT. Kimia Farma Diagnostika sebagai bagian dari PT Kimia Farma Tbk dihadapkan pada risiko bisnis yang bersumber dari perubahan lingkungan eksternal dan internal yang berkaitan dengan pengelolaan usaha serta berdampak pada pencapaian tujuan perusahaan. Dalam rangka meminimalkan risiko yang menghambat pencapaian tujuan perusahaan, Direksi dan seluruh insan Kimia Farma Diagnostika berkomitmen untuk membangun budaya risiko dan melaksanakan sistem manajemen risiko dengan prinsip sebagai berikut:

1. Menjadikan Sistem Manajemen Risiko sebagai bagian integral kerangka kerja tata kelola perusahaan untuk mengelola risiko, mengambil keputusan, menentukan tujuan dan membantu mencapai tujuan, serta meningkatkan kinerja Perusahaan dengan memperhatikan konteks internal dan eksternal.
2. Menerapkan program kerja yang terstruktur dan konsisten untuk meminimalisir risiko yang mengganggu operasional Perusahaan, dengan memperhatikan budaya risiko dalam menerapkan Sistem Manajemen Risiko.
3. Meningkatkan kompetensi sumber daya manusia melalui program pelatihan & sertifikasi profesi untuk membangun budaya risiko pada seluruh insan Kimia Farma Diagnostika, serta meningkatkan penerapan Sistem Manajemen Risiko yang efektif & efisien.
4. Secara terus menerus melakukan evaluasi kinerja dan penerapan Manajemen Risiko serta berusaha meningkatkan praktek Sistem Manajemen Risiko yang lebih baik dengan memperhatikan Tata Kelola Organisasi dan

Risk Management

Risk Management policy of PT Kimia Farma Diagnostika, as part of PT Kimia Farma Tbk faced on the business risk that comes from changes in the external and internal environment related to business management as well as the impact on the achievement of company objectives. In order to minimize the risk that hinder the achievement of the objectives of the company, the Board of Directors and all employees of Kimia Farma Diagnostika committed to building a culture of risk and implement risk management systems with the following principles:

1. *Applied System of Risk Management as an integral part of our corporate governance framework to manage risk, take decisions, set goals and help achieve the goal, as well as improve the Company's performance with attention to the internal and external context.*
2. *Implement a program of work that is structured and consistent to minimize the risk that disrupt the Company's operations, with attention to risk culture in menerapkan Risk Management System.*
3. *Increase the competence of human resources through training programs & certification of the profession to build a culture of risk on the entire members of the Kimia Farma Diagnostika, as well as to improve the implementation of the Risk Management System is effective and efficient.*
4. *Continuously evaluate the performance and application of Risk Management as well as trying to improve the practice of Risk Management System that is better to pay attention to Organizational Governance and Leadership (Leadership). Every person Kimia Farma Diagnostika responsible for the*

Kepemimpinan (Leadership). Setiap insan Kimia Farma Diagnostika bertanggungjawab atas dilaksanakannya Kebijakan Sistem Manajemen Risiko di Unit Kerja masing-masing.

Perusahaan mendukung penerapan manajemen risiko secara efektif dengan fokus pada 4 (empat) pilar dari prinsip-prinsip manajemen risiko sebagai berikut:

1. Pengawasan aktif Dewan Komisaris dan Direksi;
2. Kecukupan kebijakan, prosedur dan penetapan limit;
3. Kecukupan proses identifikasi, pengukuran, pemantauan, dan pengendalian Risiko serta system informasi Manajemen Risiko.
4. Sistem pengendalian internal yang menyeluruh.

implementation of the Policy System of Risk Management in their respective Units.

The company supports the implementation of effective risk management with a focus on the 4 (four) pillars of the principles of risk management as follows:

- 1. Active supervision of the Board of Commissioners and board of Directors;*
- 2. The adequacy of policies, procedures and limits;*
- 3. The adequacy of the process of identification, measurement, monitoring, and Risk control and information system Risk Management.*
- 4. The internal control system is thorough.*

A black and white photograph of a building facade with classical architectural elements, including columns and a pediment. The name 'kimia farma' is visible on the upper part of the facade.

kimia farma

TANGGUNGJAWAB SOSIAL
PERUSAHAAN

*CORPORATE SOCIAL
RESPONSIBILITY*

TANGGUNGJAWAB SOSIAL PERUSAHAAN

Corporate Social Responsibility

Tanggungjawab di Bidang Lingkungan Hidup

Sesuai dengan amanah UU No.32 Tahun 2009 tentang Perlindungan dan Pengelolaan Lingkungan Hidup, KFD memastikan bahwa kegiatan usahanya tidak berdampak negatif terhadap lingkungan. Kepedulian KFD tersebut sejalan di bidang lingkungan, KFD memastikan bahwa pengelolaan limbah telah memenuhi standar kualitas lingkungan yang ditetapkan Pemerintah. Pengangkutan dan pengolahan limbah Bahan Berbahaya dan Beracun (B3) Medis padat juga dilaksanakan dengan bekerja sama dengan vendor yang telah diseleksi. KFD memastikan pihak ketiga yang mengelola limbah medis memiliki fasilitas yang memadai dan memiliki izin resmi untuk melakukan pengelolaan limbah.

Responsibility in the Environmental Field

In accordance with the mandate of UU No.32 Year 2009 about "Perlindungan dan Pengelolaan Lingkungan Hidup", KFD ensure that their business activities doesn't impact environment negatively. KFD concern is in line with the field of environment, KFD ensure that waste must meet the environmental quality standards set by the Government. The transport and processing of Hazardous and Toxic waste (B3) Medical solid also implemented by working with vendors that have been selected. KFD ensure that third parties that manage medical waste has adequate facilities and has the official permission to perform waste management.

Tanggungjawab di Bidang Sosial dan Kemasyarakatan

Pelayanan Rapid Test Antibody Covid-19 Gratis di Panti Jompo Nangleng Sukabumi



Responsibility On Social and Community Aspect

Free Covid-19 Antibody Rapid Test Service at the Nursing Home Nangleng Sukabumi

Bantuan korban bencana banjir di Sukabumi



Aid for flood victims in Sukabumi

21
20
19
18
17



Business activity of company and subdiv

LAPORAN KEUANGAN FINANCIAL STATEMENTS

f subdivisions of main co

Relative activity of subdivisions of main co



product B



product C

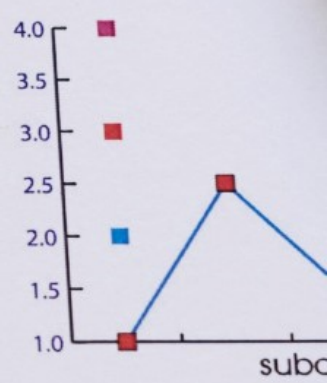

subc

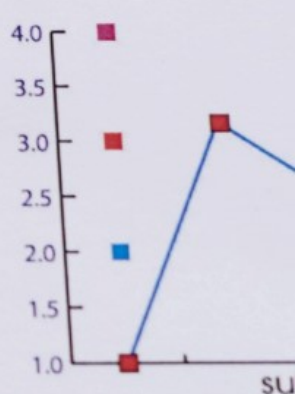

SU



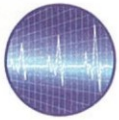

LabKlink

kimia farma



Safety
Functionality
Quality

www.tuv.com
ID 000000888

**SURAT PERNYATAAN DIREKSI
TENTANG TANGGUNG JAWAB ATAS
LAPORAN KEUANGAN
UNTUK PERIODE YANG BERAKHIR PADA
TANGGAL 31 DESEMBER 2020**

**DIRECTORS' STATEMENT LETTER
RELATING TO THE RESPONSIBILITY ON THE
FINANCIAL STATEMENTS
FOR THE PERIOD ENDED
DESEMBER 31, 2020**

PT KIMIA FARMA DIAGNOSTIKA

PT KIMIA FARMA DIAGNOSTIKA

Kami yang bertanda tangan di bawah ini

We, the undersigned:

- | | | |
|---|----------------------------|--|
| 1. Nama/ <i>Name</i>
Alamat Kantor/ <i>Office Address</i>
Alamat Domisili sesuai KTP atau Kartu
Identitas Lain/ <i>Domicile as stated in ID Card</i>
Nomor Telepon/ <i>Phone Number</i>
Jabatan/ <i>Position</i> | :
:
:
:
:
: | Apt. Adil Fadilah Bulqini, M.M
Jl. Budi Utomo No. 1 – Jakarta Pusat
Jl. Tebet Barat VI-C No. 10 – Jakarta Selatan

(021) 385-7245 ext 216,217
Direktur Utama/ <i>President Director</i> |
| 2. Nama/ <i>Name</i>
Alamat Kantor/ <i>Office Address</i>
Alamat Domisili sesuai KTP atau Kartu
Identitas Lain/ <i>Domicile as stated in ID Card</i>
Nomor Telepon/ <i>Phone Number</i>
Jabatan/ <i>Position</i> | :
:
:
:
:
: | Drs. I Wayan Budhi Artawan
Jl. Budi Utomo No. 1 – Jakarta Pusat
Jl. H Murtadho VIII B. 58
Paseban, Hindu - Jakarta Pusat
(021) 385-7245 ext 216,217
Direktur Keuangan & SDM / <i>Finance & Human Capital Director</i> |

Menyatakan bahwa:

State that:

- | | |
|--|---|
| 1. Kami bertanggung jawab atas penyusunan dan penyajian laporan keuangan PT Kimia Farma Diagnostika;
2. Laporan keuangan telah disusun dan disajikan sesuai dengan Standar Akuntansi Keuangan di Indonesia;
3. a. Semua informasi dalam laporan keuangan telah dimuat secara lengkap dan benar;
b. Laporan keuangan tidak mengandung informasi atau fakta material yang tidak benar, dan tidak menghilangkan informasi atau fakta material; dan
4. Kami bertanggung jawab atas sistem pengendalian intern dan aplikasinya di dalam Perusahaan. | 1. <i>We are responsible for the preparation and the presentation of the financial statements of PT Kimia Farma Diagnostika;</i>
2. <i>The financial statements have been prepared and presented in accordance with Indonesian Financial Accounting Standards;</i>
3. a. <i>All information contained in the financial statements is complete and correct;</i>
b. <i>The financial statements do not contain misleading material information or facts, nor do not omit material information or facts; and</i>
4. <i>We are responsible for the Company's internal control system and its application.</i> |
|--|---|

Demikian pernyataan ini dibuat dengan sebenarnya.

This statement letter is made truthfully.

Jakarta, 18 Maret / March 18, 2021

Atas Nama dan Mewakili Direksi/ *On Behalf on the Board of Directors*

Direktur Utama/ *President Director*

Direktur Keuangan & SDM/
Finance & Human Capital Director

Apt. Adil Fadilah Bulqini, M.M

Drs. I Wayan Budhi Artawan



The original report included herein is in the Indonesian language.

Laporan Auditor Independen
Independent Auditor's Report

No. : 00081/2.1127/AU.1/04/0336-1/1/III/2021

**Pemegang Saham, Dewan Komisaris
dan Direksi
PT KIMIA FARMA DIAGNOSTIKA**

***The Shareholders, Board of Commissioners,
and Directors
PT KIMIA FARMA DIAGNOSTIKA***

Kami telah mengaudit laporan keuangan PT Kimia Farma Diagnostika ("Perusahaan") terlampir, yang terdiri dari laporan posisi keuangan tanggal 31 Desember 2020, serta laporan laba rugi dan penghasilan komprehensif lain, laporan perubahan ekuitas, dan laporan arus kas untuk tahun yang berakhir pada tanggal tersebut, dan suatu ikhtisar kebijakan akuntansi signifikan dan informasi penjelasan lainnya.

We have audited the accompanying financial statements of PT Kimia Farma Diagnostika ("the Company"), which comprise the statement of financial position as of December 31, 2020, and the statements of profit or loss and other comprehensive income, changes in equity, and cash flows for the year then ended, and a summary of significant accounting policies and other explanatory information.

Tanggung jawab manajemen atas laporan keuangan

Management's responsibility for the financial statements

Manajemen bertanggung jawab atas penyusunan dan penyajian wajar laporan keuangan ini sesuai dengan Standar Akuntansi Keuangan di Indonesia, dan atas pengendalian internal yang dianggap perlu oleh manajemen untuk memungkinkan penyusunan laporan keuangan yang bebas dari kesalahan penyajian material, baik yang disebabkan oleh kecurangan maupun kesalahan.

Management is responsible for the preparation and fair presentation of these financial statements in accordance with Indonesian Financial Accounting Standards, and for such internal control as management determines is necessary to enable the preparation of financial statements that are free from material misstatement, whether due to fraud or error.

Tanggung jawab auditor

Auditor's responsibility

Tanggung jawab kami adalah untuk menyatakan suatu opini atas laporan keuangan ini berdasarkan audit kami. Kami melaksanakan audit kami berdasarkan Standar Audit yang ditetapkan oleh Institut Akuntan Publik Indonesia. Standar tersebut mengharuskan kami untuk mematuhi ketentuan etika serta merencanakan dan melaksanakan audit untuk memperoleh keyakinan memadai tentang apakah laporan keuangan bebas dari kesalahan penyajian material.

Our responsibility is to express an opinion on such financial statements based on our audit. We conducted our audit in accordance with Standards on Auditing established by the Indonesian Institute of Certified Public Accountants. Those standards require that we comply with ethical requirements and plan and perform the audit to obtain reasonable assurance about whether the financial statements are free from material misstatement.

The original report included herein is in the Indonesian language.

Halaman 2**Page 2**

Suatu audit melibatkan pelaksanaan prosedur untuk memperoleh bukti audit tentang angka-angka dan pengungkapan dalam laporan keuangan. Prosedur yang dipilih bergantung pada pertimbangan auditor, termasuk penilaian atas risiko kesalahan penyajian material dalam laporan keuangan, baik yang disebabkan oleh kecurangan maupun kesalahan. Dalam melakukan penilaian risiko tersebut, auditor mempertimbangkan pengendalian internal yang relevan dengan penyusunan dan penyajian wajar laporan keuangan entitas untuk merancang prosedur audit yang tepat sesuai dengan kondisinya, tetapi bukan untuk tujuan menyatakan opini atas keefektifitasan pengendalian internal entitas. Suatu audit juga mencakup pengevaluasian atas ketepatan kebijakan akuntansi yang digunakan dan kewajaran estimasi akuntansi yang dibuat oleh manajemen, serta pengevaluasian atas penyajian laporan keuangan secara keseluruhan.

Kami yakin bahwa bukti audit yang telah kami peroleh adalah cukup dan tepat untuk menyediakan suatu basis bagi opini audit kami.

Opini

Menurut opini kami, laporan keuangan terlampir menyajikan secara wajar, dalam semua hal yang material, posisi keuangan PT Kimia Farma Diagnostika tanggal 31 Desember 2020, serta kinerja keuangan dan arus kasnya untuk tahun yang berakhir pada tanggal tersebut, sesuai dengan Standar Akuntansi Keuangan di Indonesia.

Hal lain

Laporan keuangan PT Kimia Farma Diagnostika pada tanggal 31 Desember 2019 dan untuk tahun yang berakhir pada tanggal tersebut diaudit oleh auditor Independen lain yang menyatakan opini wajar tanpa modifikasi atas laporan tersebut pada tanggal 26 Februari 2020.

An audit involves performing procedures to obtain audit evidence about the amounts and disclosures in the financial statements. The procedures selected depend on the auditor's judgment, including the assessment of the risks of material misstatement of the financial statements, whether due to fraud or error. In making those risk assessments, the auditors consider internal control relevant to the entity's preparation and fair presentation of the financial statements in order to design audit procedures that are appropriate in the circumstances, but not for the purpose of expressing an opinion on the effectiveness of the entity's internal control. An audit also includes evaluating the appropriateness of accounting policies used and the reasonableness of accounting estimates made by management, as well as evaluating the overall presentation of the financial statements.

We believe that the audit evidence we have obtained is sufficient and appropriate to provide a basis for our audit opinion.

Opinion

In our opinion, the accompanying financial statements present fairly, in all material respects, the financial position of PT Kimia Farma Diagnostika as of December 31, 2020, and its financial performance and cash flows for the year then ended, in accordance with Indonesian Financial Accounting Standards.

Other matter

The financial statements of PT Kimia Farma Diagnostika as of December 31, 2019 and for the year then ended were audited by other independent auditor who expressed an unmodified opinion on those statements on February 26, 2020.

HENDRAWINATA HANNY ERWIN & SUMARGO

**HENDRAWINATA HANNY
ERWIN & SUMARGO**
Registered Public Accountants

Iskariman Supardjo, CPA
No. Ijin AP. 0336 / License No. AP. 0336

18 Maret 2021 / March 18, 2021

The original financial statements included
herein are in the Indonesian language

PT KIMIA FARMA DIAGNOSTIKA
LAPORAN POSISI KEUANGAN
Tanggal 31 Desember 2020 dan 2019
(Disajikan dalam Rupiah, kecuali dinyatakan lain)

PT KIMIA FARMA DIAGNOSTIKA
STATEMENTS OF FINANCIAL POSITION
As of December 31, 2020 and 2019
(Expressed in Rupiah, unless otherwise stated)

	Catatan/ Notes	2020	2019	
ASET				ASSETS
ASET LANCAR				CURRENT ASSETS
Kas dan Setara Kas	4, 24	88.776.083.535	40.430.200.686	Cash on Hand and in Banks
Piutang Usaha	5, 24			Trade Receivable
Pihak Berelasi	22, 24	78.072.057.746	4.587.459.956	Related Parties
Pihak Ketiga	24	74.871.414.928	52.878.495.066	Third Parties
Piutang lain - lain - Pihak Ketiga	24	--	523.562.902	Other Receivables - Third Parties
Persediaan	6	30.946.498.181	4.814.396.368	Inventories
Biaya dibayar dimuka	7	7.847.745.696	6.005.380.006	Prepaid Expenses
Jumlah Aset Lancar		280.513.800.086	109.239.494.984	Total Current Assets
ASET TIDAK LANCAR				NON-CURRENT ASSETS
Aset Tetap	8	34.900.721.301	25.563.619.716	Fixed Assets
Aset Lain - lain	9	28.398.133.900	23.357.504.646	Other Assets
Aset Keuangan Tidak Lancar Lainnya	10, 24	15.700.000	34.073.630	Other Non-Current Financial Assets
Aset Pajak Tangguhan	14.c	721.707.216	140.576.830	Deferred Tax Assets
Jumlah Aset Tidak Lancar		64.036.262.417	49.095.774.822	Total Non Current Assets
JUMLAH ASET		344.550.062.503	158.335.269.806	TOTAL ASSETS
LIABILITAS DAN EKUITAS				LIABILITIES AND EQUITY
LIABILITAS JANGKA PENDEK				CURRENT LIABILITIES
Utang Usaha	11, 24			Account Payables
Pihak Berelasi	22	12.955.792.326	746.572.500	Related Parties
Pihak Ketiga		91.275.647.169	5.870.958.126	Third Parties
Beban Akrual	12, 24	9.810.851.918	3.401.911.661	Accrued Expenses
Utang Pajak	14.a	16.525.396.966	425.578.520	Taxes Payables
Utang Lain-lain				Other Payables
Pihak Berelasi	13, 22, 24	45.570.120.928	53.279.098.649	Related Parties
Pihak Ketiga	13, 24	12.410.950.648	438.836.780	Third Parties
Jumlah Liabilitas Jangka Pendek		188.548.759.955	64.162.956.236	Total Current Liabilities
LIABILITAS JANGKA PANJANG				NON CURRENT LIABILITIES
Liabilitas Imbalan Kerja	15	3.719.962.558	1.061.389.319	Employee Benefit Liabilities
Jumlah Liabilitas Jangka Panjang		3.719.962.558	1.061.389.319	Total Non Current Liabilities
JUMLAH LIABILITAS		192.268.722.513	65.224.345.555	TOTAL LIABILITIES
EKUITAS				EQUITY
Modal Saham - Modal Dasar				Capital Stock - Authorized Capital
120.000 Saham (2019: 50.000 Saham)				120,000 Shares (2019: 50,000 Shares)
Modal Ditempatkan dan Disetor Penuh				Issued and Fully Paid Capital
62.500 saham (2018: 12.500 Saham)				62,500 Shares (2018: 12,500 Shares)
Dengan Nominal Rp1.000.000				With par Value of Rp1,000,000
per Lembar Saham	16	62.500.000.000	62.500.000.000	per Share
Saldo laba				Retained Earnings
Ditentukan Penggunaannya		25.607.271.833	17.160.628.400	Appropriated
Belum ditentukan penggunaannya		65.712.642.978	13.513.697.884	Unappropriated
Penghasilan Komprehensif Lain		(1.538.574.821)	(63.402.033)	Other Comprehensive Income
JUMLAH EKUITAS		152.281.339.990	93.110.924.251	TOTAL EQUITY
JUMLAH LIABILITAS DAN EKUITAS		344.550.062.503	158.335.269.806	TOTAL LIABILITIES AND EQUITY

Catatan atas laporan keuangan merupakan bagian tidak terpisahkan dari laporan keuangan secara keseluruhan.

The accompanying notes to the financial statements form an integral part of these financial statements taken as a whole.

The original financial statements included
herein are in the Indonesian language

PT KIMIA FARMA DIAGNOSTIKA
LAPORAN LABA RUGI DAN PENGHASILAN
KOMPREHENSIF LAIN

Untuk Tahun-tahun yang Berakhir pada
Tanggal 31 Desember 2020 dan 2019
(Disajikan dalam Rupiah, kecuali dinyatakan lain)

PT KIMIA FARMA DIAGNOSTIKA
STATEMENTS OF PROFIT OR
LOSS AND OTHER COMPREHENSIVE INCOME

For the Years Ended
December 31, 2020 and 2019
(Expressed in Rupiah, unless otherwise stated)

	Catatan/ Notes	2020	2019	
PENDAPATAN	18	758.576.353.795	182.041.653.450	REVENUES
BEBAN POKOK PENDAPATAN	19	(459.924.290.705)	(80.492.623.086)	COST OF REVENUES
LABA BRUTO		298.652.063.090	101.549.030.364	GROSS PROFIT
Beban Penjualan	20	(123.823.136.145)	(51.165.767.170)	Sales Expenses
Beban Umum dan Administrasi	20	(91.539.695.631)	(40.292.597.721)	General and Administrative Expenses
Penghasilan (Beban) Lain-lain	21	1.547.082.743	251.728.296	Other Income (Expenses)
LABA USAHA		84.836.314.057	10.342.393.769	OPERATING EXPENSES
Beban Keuangan		--	--	Financial Expenses
LABA SEBELUM PAJAK		84.836.314.057	10.342.393.769	INCOME BEFORE TAX
BEBAN PAJAK PENGHASILAN				INCOME TAX EXPENSES
Pajak Kini	14.b	(19.131.205.000)	(2.746.733.000)	Current Tax
Pajak Tangguhan	14.c	7.533.921	(82.009.664)	Deferred Tax
		(19.123.671.079)	(2.828.742.664)	
LABA TAHUN BERJALAN		65.712.642.978	7.513.651.105	INCOME FOR THE YEAR
PENGHASILAN KOMPREHENSIF LAIN:				OTHER COMPREHENSIVE INCOME:
Pos yang Tidak Akan Diklasifikasi ke Laba Rugi :				Items that Will Not be Reclassified to Profit or Loss
Pengukuran Kembali atas Program Imbalan Pasti		1.891.247.164	107.747.340	Remeasurement of Defined Benefit Plan
Pajak Tangguhan Terkait		(416.074.376)	(26.936.835)	Related Deferred Tax
		1.475.172.788	80.810.505	
JUMLAH LABA KOMPREHENSIF TAHUN BERJALAN		67.187.815.766	7.594.461.610	TOTAL COMPREHENSIVE INCOME FOR THE YEAR

Catatan atas laporan keuangan merupakan bagian tidak terpisahkan dari laporan keuangan secara keseluruhan.

The accompanying notes to the financial statements form an integral part of these financial statements taken as a whole.

The original financial statements included herein are in the Indonesian language

PT KIMIA FARMA APOTEK
STATEMENTS OF CHANGES IN EQUITY
For the Years Ended December 31, 2020 and 2019
(Expressed in Rupiah, unless otherwise stated)

PT KIMIA FARMA DIAGNOSTIKA
LAPORAN PERUBAHAN EKUITAS
Untuk Tahun-tahun yang Berakhir pada Tanggal 31 Desember 2020 dan 2019
(Disajikan dalam Rupiah, kecuali dinyatakan lain)

Catatan/ Notes	Modal Saham/ Share Capital	Tambahhan Modal Disetor/ Additional Paid in Capital	Saldo Laba/ Retained earnings			Jumlah Ekuitas/ Total Equity
			Yang telah dipergunakan/ Appropriated	Yang Belum Ditentukan Penggunaannya/ Unappropriated	Komponen Ekuitas Lainnya/ Other Equity Components	
Saldo per 31 Desember 2018	12.500.000.000	50.000.000.000	12.810.344.655	13.250.519.686	(144.212.538)	88.416.651.803
Reklasifikasi Uang Muka Setoran Modal	50.000.000.000	(50.000.000.000)	--	--	--	--
Dividen	--	--	--	(2.900.189.162)	--	(2.900.189.162)
Cadangan Umum	--	--	4.350.283.745	(4.350.283.745)	--	--
Laba Tahun Berjalan	--	--	--	7.513.651.105	--	7.513.651.105
Pengukuran Kembali atas Program Imbalan Pasti	--	--	--	--	80.810.505	80.810.505
Saldo per 31 Desember 2019	62.500.000.000	--	17.160.628.400	13.513.697.884	(63.402.033)	93.110.924.251
Dividen	--	--	--	(4.508.567.421)	--	(4.508.567.421)
Cadangan Umum	--	--	9.005.130.463	(9.005.130.463)	--	--
Laba Tahun Berjalan	--	--	--	65.712.642.978	--	65.712.642.978
Dampak Implementasi PSAK 71	--	--	(558.487.030)	--	--	(558.487.030)
Pengukuran kembali atas Program Imbalan Pasti	--	--	--	--	(1.475.172.788)	(1.475.172.788)
Saldo per 31 Desember 2020	62.500.000.000	--	25.607.271.833	65.712.642.978	(1.538.574.821)	152.281.339.990

Reclassification of Advance for
Stock Subscription
Dividend
General Reserved
Income for The Year
Reassessment of Defined
Benefits Plan
Balance as of December 31, 2019

Dividend
General Reserved
Income for the Year
Impact of SFAS 71 Implementation
Reassessment of Defined
Benefits Plan
Balance as of December 31, 2020

The accompanying notes to the financial statements form an integral part of these financial statements taken as a whole.

Catatan atas laporan keuangan merupakan bagian tidak terpisahkan dari laporan keuangan secara keseluruhan.

The original financial statements included herein are in the Indonesian language

**PT KIMIA FARMA DIAGNOSTIKA
LAPORAN ARUS KAS**

Untuk Tahun-tahun yang Berakhir pada
Tanggal 31 Desember 2020 dan 2019
(Disajikan dalam Rupiah, kecuali dinyatakan lain)

**PT KIMIA FARMA APOTEK
STATEMENTS OF CASH FLOWS**

For the Years Ended
December 31, 2020 and 2019
(Expressed in Rupiah, unless otherwise stated)

	Catatan/ Notes	2020	2019	
ARUS KAS DARI AKTIVITAS OPERASI				CASH FLOWS FROM OPERATING ACTIVITIES
Penerimaan Kas dari Pelanggan		713.622.399.048	165.446.110.279	Cash Receipts from Customers
Pembayaran Kas kepada Pemasok dan Lain-lain		(568.219.321.617)	(174.012.179.394)	Cash Paid to Suppliers and Others
Pembayaran Pajak Penghasilan		(19.131.205.000)	(5.179.143.152)	Payment of Income Tax
Penerimaan Bunga		--	251.728.296	Interest Receipt
Pembayaran Beban Operasional Lainnya		17.816.295	(5.454.492)	Other Operating expenses
Kas Bersih Digunakan untuk Aktivitas Operasi		<u>126.289.688.726</u>	<u>(13.498.938.463)</u>	Net Cash Used in Operating Activities
ARUS KAS DARI AKTIVITAS INVESTASI				CASH FLOWS FROM INVESTING ACTIVITIES
Perolehan Aset Tetap		(13.945.817.315)	(9.894.540.049)	Acquisition of Fixed Assets
Penambahan Renovasi Aset Sewa		(6.608.765.685)	(10.903.410.215)	Addition of Leasehold Improvements
Aset Lain-lain		18.373.630	--	Other Asset
Kas Bersih Diperoleh dari Aktivitas Investasi		<u>(20.536.209.370)</u>	<u>(20.797.950.264)</u>	Net Cash Provided by Investing Activities
ARUS KAS DARI AKTIVITAS PENDANAAN				CASH FLOWS FROM FINANCING ACTIVITIES
Pembayaran Utang Pembiayaan Konsumen		--	(89.321.500)	Payment to Customer Financing Payable
Pembayaran Dividen		(7.407.596.507)	--	Dividend Payment
Penerimaan (Pembayaran) dari Pihak Berelasi		(50.000.000.000)	50.378.909.487	Receipt (Payment) from Related Parties
Kas Bersih Diperoleh dari Aktivitas Pendanaan		<u>(57.407.596.507)</u>	<u>50.289.587.987</u>	Net Cash Provided by Financing Activities
KENAIKAN BERSIH KAS DAN BANK		48.345.882.849	15.992.699.260	NET INCREASE IN CASH ON HAND AND CASH IN BANKS
KAS DAN BANK AWAL TAHUN		40.430.200.686	24.437.501.426	CASH ON HAND AND CASH IN BANKS AT BEGINNING OF YEAR
KAS DAN BANK AKHIR TAHUN	4	<u>88.776.083.535</u>	<u>40.430.200.686</u>	CASH ON HAND AND CASH IN BANKS AT END OF YEAR

Tambahan informasi aktivitas yang tidak mempengaruhi arus kas disajikan pada Catatan 27

Additional information of non-cash activities are presented in note 27

Catatan atas laporan keuangan merupakan bagian tidak terpisahkan dari laporan keuangan secara keseluruhan.

The accompanying notes to the financial statements form an integral part of these financial statements taken as a whole.

PT KIMIA FARMA DIAGNOSTIKA
CATATAN ATAS LAPORAN KEUANGAN
Tanggal 31 Desember 2020 dan 2019 dan
Untuk Tahun-tahun yang Berakhir pada Tanggal
Tersebut
(Disajikan dalam Rupiah, kecuali dinyatakan lain)

PT KIMIA FARMA DIAGNOSTIKA
NOTES TO THE FINANCIAL STATEMENTS
As of December 31, 2020 and 2019 and
For the Years Ended
(Expressed in Rupiah, unless otherwise stated)

1. UMUM

1. a. Pendirian dan Informasi Umum Perusahaan

PT Kimia Farma Diagnostika selanjutnya disebut "Perusahaan" didirikan berdasarkan akta pendirian No.01 tanggal 2 Desember 2008 yang dibuat dihadapan Notaris Amsal Sulaeman, S.H., di Jakarta. Akta ini telah memperoleh persetujuan dari Menteri Hukum dan Hak Asasi Manusia Republik Indonesia dengan Surat Keputusan Nomor AHU-17008.AH.01.01. Tahun 2009 tanggal 30 April 2009.

PT Kimia Farma Diagnostika beroperasi secara mandiri pada tanggal 1 Januari 2010, merupakan unit bisnis dari PT Kimia Farma Tbk (Laboratorium Klinik Kimia Farma).

Perusahaan berdomisili di Jakarta dan pada tanggal 31 Desember 2019 dan 2018 memiliki cabang masing-masing 64 dan 56 cabang Laboratorium Klinik yang tersebar di seluruh wilayah Indonesia. Kantor Pusat Perusahaan beralamat di Gedung Kimia Farma Jl. Budi Utomo No. 1 Jakarta Pusat.

Sesuai dengan Pasal 3 Anggaran Dasar Perusahaan:

1. Maksud dan tujuan Perusahaan adalah berusaha dalam bidang kesehatan.
2. Untuk mencapai maksud dan tujuan tersebut, Perusahaan dapat melaksanakan kegiatan usaha sebagai berikut:
 - a) Pelayanan dan penyelenggara kesehatan;
 - b) Pengelolaan Rumah Sakit, Klinik, Poliklinik dan Balai Kesehatan, meliputi Laboratorium Klinik, Laboratorium Mikrobiologi Klinik dan Industri;

1. GENERAL

1. a. Establishment and General Information the Company

PT Kimia Farma Diagnostika called "the Company" was established based on establishment deed No.01 on December 2, 2008 before a Notary Amsal Sulaeman, S.H., In Jakarta. The deed by the has been notified to Minister of Law and Human Right Republic of Indonesia with Decision Letter No. AHU-17008.AH.01.01. Year 2009 dated on April 30, 2009.

PT Kimia Farma Diagnostika operate autonomously on January 1, 2010, was a business unit of PT Kimia Farma Tbk (Clinical Laboratory Kimia Farma).

The Company domiciled in Jakarta and on December 31, 2019 and 2018 had each branch 64 and 56 branches of Clinical Laboratory scattered throughout Indonesia. The Company's Head Office is located at Kimia Farma Building Jl. Budi Utomo No. 1 Central Jakarta.

According to Article 3 of the Company's Articles of Association:

1. *The Purpose and Mean of the Company is doing business in Health Sector.*
2. *In order to achived its goals and objectives, the Company might carry out the following activities:*
 - a) *Service and Health administrators;*
 - b) *Management of Hospital, Clinic, polyclinics and Health Center, include Clinical Laboratory, Clinical Microbiology Laboratory and Industry;*

PT KIMIA FARMA DIAGNOSTIKA
CATATAN ATAS LAPORAN KEUANGAN
 Tanggal 31 Desember 2020 dan 2019 dan
 Untuk Tahun-tahun yang Berakhir pada Tanggal
 Tersebut
 (Disajikan dalam Rupiah, kecuali dinyatakan lain)

PT KIMIA FARMA DIAGNOSTIKA
NOTES TO THE FINANCIAL STATEMENTS
 As of December 31, 2020 and 2019 and
 For the Years Ended
 (Expressed in Rupiah, unless otherwise stated)

1. UMUM (Lanjutan)

1. GENERAL (Continued)

1. a. Pendirian dan Informasi Umum (Lanjutan)

1. a. Establishment and General Information (Continued)

- c) Sarana dan prasarana penunjang kesehatan
- d) Menunjang kebijakan dan program pemerintah di bidang kesehatan;
- e) Rumah Sakit Spesialis dan Poliklinik Spesialis.

- c) Facilities and Infrastructure Supporting;
- d) Supporting government policy and programs in Health Sector;
- e) Specialist Hospital and Specialist Polyclinic.

PT Kimia Farma Apotek, pemegang saham mayoritas Perusahaan, merupakan Perusahaan yang 99% sahamnya dimiliki oleh PT Kimia Farma Tbk.

PT Kimia Farma Apotek, the majority shareholder of the Company, is a company which 99% of its shares are owned by PT Kimia Farma Tbk.

1. b. Susunan Dewan Komisaris, Direksi dan Karyawan

1. b. Board of Commissioners, Directors and Employees

Susunan pengurus Perusahaan pada tanggal 31 Desember 2020 dan 2019 berdasarkan Akta Risalah Rapat Umum Pemegang Saham Tahunan PT Kimia Farma Diagnostika No. 39 tanggal 27 Agustus 2020 oleh Notaris Ida Farida, S.H., adalah sebagai berikut:

The Company Management structure on December 31, 2020 and 2019 based on deed of Annual General Meeting of shareholders of PT Kimia Farma Diagnostika No.39 on August 27, 2020 by Notary Ida Farida, S.H., were as follows:

	2020	2019	
Dewan Komisaris			Board of Commissioners
Komisaris Utama	Ir. Retno Sumekar M.Si	Drs. Yudhi A F Rangkuti	President Commissioner
Komisaris	Atik Heru Maryanti, ST, SE, AK	Ir. Retno Sumekar M.Si	Commissioner
Dewan Direksi			Directors
Direktur Utama	Adil Fadilah Bulqini, Apt. MM	Adil Fadilah Bulqini, Apt. MM	President Director
Direktur Administrasi dan Keuangan	Drs. I Wayan Budhi Artawan	Drs. Ilham Sabariman	Director of Finance and Administration

Jumlah pegawai Perusahaan pada 31 Desember 2020 dan 2019 masing-masing 1.877 pegawai dan 453 pegawai.

The number of employees of the Company as of December 31, 2020 and 2019 were 1,877 employees and 453 employees, respectively.

**PT KIMIA FARMA DIAGNOSTIKA
CATATAN ATAS LAPORAN KEUANGAN**

Tanggal 31 Desember 2020 dan 2019 dan
Untuk Tahun-tahun yang Berakhir pada Tanggal
Tersebut

(Disajikan dalam Rupiah, kecuali dinyatakan lain)

**PT KIMIA FARMA DIAGNOSTIKA
NOTES TO THE FINANCIAL STATEMENTS**

As of December 31, 2020 and 2019 and
For the Years Ended

(Expressed in Rupiah, unless otherwise stated)

**2. IKHTISAR KEBIJAKAN AKUNTANSI
SIGNIFIKAN**

**2. a. Kepatuhan terhadap Estándar
Akuntansi Keuangan (SAK)**

Laporan keuangan telah disusun dan disajikan sesuai dengan Standar Akuntansi Keuangan di Indonesia yang meliputi Pernyataan Standar Akuntansi Keuangan ("PSAK") dan Interpretasi Standar Akuntansi Keuangan ("ISAK") yang diterbitkan oleh Dewan Standar Akuntansi Keuangan – Ikatan Akuntan Indonesia (DSAK –IAI).

**2. b. Dasar Pengukuran dan Penyusunan
Laporan Keuangan**

Laporan keuangan disusun dan disajikan berdasarkan asumsi kelangsungan usaha serta atas dasar akrual, kecuali laporan arus kas. Dasar pengukuran dalam penyusunan laporan keuangan ini adalah konsep biaya perolehan, kecuali beberapa akun tertentu yang didasarkan pengukuran lain sebagaimana dijelaskan dalam kebijakan akuntansi masing-masing akun tersebut. Biaya perolehan umumnya didasarkan pada nilai wajar imbalan yang diserahkan dalam pemerolehan aset.

Laporan arus kas disajikan dengan menggunakan metode langsung (direct method) dengan mengelompokkan arus kas dalam aktivitas operasi, investasi dan pendanaan.

Mata uang penyajian yang digunakan dalam penyusunan laporan keuangan ini adalah Rupiah yang merupakan mata uang fungsional Perusahaan. Perusahaan menetapkan mata uang fungsional dan unsur- unsur dalam laporan keuangan diukur berdasarkan mata uang fungsional tersebut.

**2. SUMMARY OF SIGNIFICANT ACCOUNTING
POLICIES**

**2. a. Compliance of Financial Accounting
Standards (FAS)**

The financial statements were prepared and presented in accordance with Indonesian Financial Accounting Standards which include the Statement of Financial Accounting Standards ("PSAK") and Interpretation of Financial Accounting Standards ("ISAK") issued by the Financial Accounting Standard Board – Indonesian Institute of Accountant (DSAK –IAI).

**2. b. Basis of Measurement and Preparation
Financial Statements**

The financial statements have been prepared and presented based on going concern assumption and accrual basis of accounting, except for the statements of cash flows. Basis of measurement in preparation of these financial statements is the historical costs concept, except for certain accounts which have been prepared on the basis of other measurements as described in their respective policies. Historical cost is generally based on the fair value of the consideration given in exchange for assets.

The statements of cash flows are prepared using the direct method by classifying cash flows into operating, investing and financing activities.

The presentation currency used in the preparation of the financial statements is Indonesian Rupiah which is the functional currency of the Company. The company sets the functional currency and the elements in the financial statements are measured based on the functional currency.

**PT KIMIA FARMA DIAGNOSTIKA
CATATAN ATAS LAPORAN KEUANGAN**

Tanggal 31 Desember 2020 dan 2019 dan
Untuk Tahun-tahun yang Berakhir pada Tanggal
Tersebut

(Disajikan dalam Rupiah, kecuali dinyatakan lain)

**PT KIMIA FARMA DIAGNOSTIKA
NOTES TO THE FINANCIAL STATEMENTS**

As of December 31, 2020 and 2019 and
For the Years Ended

(Expressed in Rupiah, unless otherwise stated)

2. IKHTISAR KEBIJAKAN AKUNTANSI SIGNIFIKAN (Lanjutan) **2. SUMMARY OF SIGNIFICANT ACCOUNTING POLICIES (Continued)**

2. c. Perubahan pada pernyataan standar akuntansi keuangan dan interpretasi pernyataan standar akuntansi keuangan **2. c. Changes to the statements of financial accounting standards and interpretations of statement of financial accounting standards**

Pada tanggal 1 Januari 2020, Perusahaan menerapkan PSAK dan ISAK baru yang berlaku efektif sejak tanggal tersebut. Penyesuaian terhadap kebijakan akuntansi Perusahaan telah dibuat berdasarkan ketentuan transisi dalam masing-masing standar dan interpretasi.

Effective January 1, 2020, the Company adopted new PSAK and ISAK that are effective for application from that date. Changes to the Company's accounting policies have been made as required, in accordance with the transitional provisions in the respective standards and interpretations.

Penerapan dari standar-standar dan amandemen yang relevan terhadap kegiatan operasional dan bisa memberikan dampak yang signifikan terhadap Perusahaan sebagaimana dijabarkan di bawah ini:

The adoption of the following new standards and amendment which are relevant to the Company's operations and resulted an effect on the financial statements are as follows:

- PSAK 71 "Instrumen keuangan
- PSAK 72 "Pendapatan dari kontrak dengan pelanggan"
- PSAK 73 "Sewa"

- SFAS 71 "Financial instruments"
- SFAS 72 "Revenue from contract with customers"
- SFAS 73 "Leases"

Dampak terhadap laporan posisi keuangan adalah sebagai berikut:

Impact of adoption these new accounting standards is as follows:

PSAK 71 "Instrumen Keuangan"

PSAK 71, "Financial Instruments"

PSAK 71 menggantikan ketentuan PSAK 55 yang terkait dengan pengakuan, klasifikasi dan pengukuran aset keuangan dan liabilitas keuangan, penghentian pengakuan keuangan, penurunan nilai aset keuangan dan instrumen akuntansi lindung nilai.

SFAS 71 replaces the provisions of PSAK 55 that relate to the recognition, classification and measurement of financial assets and financial liabilities, derecognition of financial instruments, impairment of financial assets and hedge accounting.

Penerapan PSAK 71 "Instrumen Keuangan" sejak 1 Januari 2020 mengakibatkan perubahan kebijakan akuntansi dan penyesuaian jumlah yang diakui dalam laporan keuangan.

The adoption of SFAS 71 "Financial instruments" from January 1, 2020 resulted in changes in accounting policies and adjustments to the amounts recognised in the financial statements.

Total dampak pada saldo laba Perusahaan pada 1 Januari 2020 adalah Rp716.009.496

The total impact on the Company's retained earnings as at January 1, 2020 is amounting to Rp716,009,496

PT KIMIA FARMA DIAGNOSTIKA
CATATAN ATAS LAPORAN KEUANGAN
 Tanggal 31 Desember 2020 dan 2019 dan
 Untuk Tahun-tahun yang Berakhir pada Tanggal
 Tersebut
 (Disajikan dalam Rupiah, kecuali dinyatakan lain)

PT KIMIA FARMA DIAGNOSTIKA
NOTES TO THE FINANCIAL STATEMENTS
 As of December 31, 2020 and 2019 and
 For the Years Ended

(Expressed in Rupiah, unless otherwise stated)

2. IKHTISAR KEBIJAKAN AKUNTANSI SIGNIFIKAN (Lanjutan) **2. SUMMARY OF SIGNIFICANT ACCOUNTING POLICIES (Continued)**

2. c. Perubahan pada pernyataan standar akuntansi keuangan dan interpretasi pernyataan standar akuntansi keuangan (Lanjutan) **2. c. Changes to the statements of financial accounting standards and interpretations of statement of financial accounting standards (Continued)**

PSAK 71 “Instrumen keuangan” (Lanjutan)

Pada tanggal 1 Januari 2020, manajemen Perusahaan telah menilai model bisnis mana yang berlaku untuk aset keuangan yang dimiliki Perusahaan dan telah mengklasifikasikan instrumen keuangannya ke dalam kategori PSAK 71 yang sesuai.

Tabel berikut menjelaskan kategori pengukuran asli berdasarkan PSAK 55 dan kategori pengukuran baru berdasarkan PSAK 71 untuk masing-masing aset dan liabilitas keuangan Perusahaan pada tanggal 1 Januari 2020:

PSAK 71, “Financial Instruments” (Continued)

On January 1, 2020, the Company’s management has assessed which business models apply to the financial assets held by the Company and has classified its financial instruments into the appropriate SFAS 71 categories.

The following table sets out the original measurement categories under PSAK 55 and the new measurement categories under PSAK 71 for each of the Company’s financial assets and financial liabilities as at January 1, 2020:

	Klasifikasi awal berdasarkan PSAK 55/ <i>Original classification under PSAK 55</i>	Klasifikasi baru berdasarkan PSAK 71/ <i>New classification under PSAK 71</i>	Nilai tercatat awal berdasarkan PSAK 55/ <i>Original carrying amount under PSAK 55</i>	Nilai tercatat baru berdasarkan PSAK 71/ <i>New carrying amount under PSAK 71</i>	
<u>Aset-aset Keuangan</u>					<u>Financial Assets</u>
Kas dan Setara Kas	Pinjaman dan piutang/ <i>Loans and receivables</i>	Biaya perolehan diamortisasi/ <i>Amortized cost</i>	40.430.200.686	40.430.200.686	Cash and Cash Equivalent
Piutang usaha	Pinjaman dan piutang/ <i>Loans and receivables</i>	Biaya perolehan diamortisasi/ <i>Amortized cost</i>	57.465.955.022	56.749.945.526	Account receivables
Piutang lain-lain	Pinjaman dan piutang/ <i>Loans and receivables</i>	Biaya perolehan diamortisasi/ <i>Amortized cost</i>	523.562.902	523.562.902	Other receivables
Total aset aset keuangan			98.419.718.610	97.703.709.114	Total financial assets
<u>Liabilitas-liabilitas keuangan</u>					<u>Financial Liabilities</u>
Utang usaha	Liabilitas keuangan lainnya/ <i>Other financial liabilities</i>	Liabilitas keuangan lainnya/ <i>Other financial liabilities</i>	6.617.530.626	6.617.530.626	Trade payables
Beban Akrual	Liabilitas keuangan lainnya/ <i>Other financial liabilities</i>	Liabilitas keuangan lainnya/ <i>Other financial liabilities</i>	3.401.911.661	3.401.911.661	Accrued Expenses
Utang lain-lain	Liabilitas keuangan lainnya/ <i>Other financial liabilities</i>	Liabilitas keuangan lainnya/ <i>Other financial liabilities</i>	53.717.935.429	53.717.935.429	Other payables
Total liabilitas keuangan			162.157.096.326	161.441.086.830	Total financial Liabilities

**PT KIMIA FARMA DIAGNOSTIKA
CATATAN ATAS LAPORAN KEUANGAN**

Tanggal 31 Desember 2020 dan 2019 dan Untuk Tahun-tahun yang Berakhir pada Tanggal Tersebut

(Disajikan dalam Rupiah, kecuali dinyatakan lain)

**PT KIMIA FARMA DIAGNOSTIKA
NOTES TO THE FINANCIAL STATEMENTS**

As of December 31, 2020 and 2019 and For the Years Ended

(Expressed in Rupiah, unless otherwise stated)

2. IKHTISAR KEBIJAKAN AKUNTANSI SIGNIFIKAN (Lanjutan)	2. SUMMARY OF SIGNIFICANT ACCOUNTING POLICIES (Continued)
2. c. Perubahan pada pernyataan standar akuntansi keuangan dan interpretasi pernyataan standar akuntansi keuangan (Lanjutan)	2. c. Changes to the statements of financial accounting standards and interpretations of statement of financial accounting standards (Continued)
PSAK 71 “Instrumen Keuangan” (Lanjutan)	PSAK 71, “Financial Instruments” (Continued)
Penurunan Nilai Aset Keuangan	Impairment of Financial Assets
<p>Perusahaan memiliki tiga jenis aset keuangan yang merujuk pada model kerugian kredit diharapkan yang baru dari PSAK 71:</p>	<p>The Company's has three types of financial assets that are subject to PSAK 71's new expected credit loss model:</p>
<ul style="list-style-type: none">- Piutang usaha untuk penjualan persediaan- Piutang lain-lain- Aset lain	<ul style="list-style-type: none">- Trade receivables for sales of inventory- Other receivables, and- Other financial assets
<p>Perusahaan diwajibkan untuk merevisi metodologi penurunan nilai berdasarkan PSAK 71 untuk masing-masing kelompok aset tersebut. Dampak dari perubahan metodologi penurunan nilai pada saldo laba dan ekuitas Perusahaan diungkapkan Rp716.009.496.</p>	<p>The Company was required to revise its impairment methodology under PSAK 71 for each of these classes of assets. The impact of the change in impairment methodology on the Company's retained earnings and equity is amounting to Rp716,009,496.</p>
<p>Sementara kas dan setara kas juga merujuk pada persyaratan penurunan nilai PSAK 71, kerugian penurunan nilai yang teridentifikasi tidak material.</p>	<p>While cash and cash equivalents are also subject to the impairment requirements of PSAK 71, the identified impairment loss was immaterial.</p>
Piutang dagang dan aset kontrak	Trade receivable and contract assets
<p>Perusahaan menerapkan pendekatan sederhana PSAK 71 untuk mengukur kerugian kredit ekspektasian yang menggunakan penyisihan kerugian ekspektasian sepanjang umurnya untuk semua piutang dagang dan aset kontrak. Hal ini mengakibatkan peningkatan penyisihan kerugian pada tanggal 1 Januari 2020 sebesar Rp716.009.496 untuk piutang usaha.</p>	<p>The Company applies the PSAK 71 simplified approach to measure expected credit losses which uses a lifetime expected loss allowance for all trade receivables and contracts assets. This resulted in an increase of the loss allowance on January 1, 2020 by Rp716,009,496 for trade receivables.</p>

PT KIMIA FARMA DIAGNOSTIKA
CATATAN ATAS LAPORAN KEUANGAN
Tanggal 31 Desember 2020 dan 2019 dan
Untuk Tahun-tahun yang Berakhir pada Tanggal
Tersebut
(Disajikan dalam Rupiah, kecuali dinyatakan lain)

PT KIMIA FARMA DIAGNOSTIKA
NOTES TO THE FINANCIAL STATEMENTS
As of December 31, 2020 and 2019 and
For the Years Ended
(Expressed in Rupiah, unless otherwise stated)

2. IKHTISAR KEBIJAKAN AKUNTANSI SIGNIFIKAN (Lanjutan) **2. SUMMARY OF SIGNIFICANT ACCOUNTING POLICIES (Continued)**

2. c. Perubahan pada pernyataan standar akuntansi keuangan dan interpretasi pernyataan standar akuntansi keuangan (Lanjutan)

PSAK 72 “Pendapatan dari kontrak dengan pelanggan”

Perusahaan telah mengadopsi PSAK 72 Pendapatan dari kontrak dengan pelanggan sejak 1 Januari 2020 yang mengakibatkan perubahan kebijakan akuntansi dan penyesuaian jumlah yang diakui dalam laporan keuangan. Sesuai dengan ketentuan transisi dalam PSAK 72, Perusahaan telah mengadopsi aturan baru secara retrospektif dan tidak terdapat dampak material pada saldo awal saldo laba ditahan. Singkatnya, penyesuaian berikut telah dilakukan terhadap jumlah yang diakui di neraca pada tanggal penerapan awal (1 Januari 2020) sebesar Nihil.

Akuntansi untuk pengembalian dana

Ketika pelanggan memiliki hak untuk meretur produk dalam jangka waktu tertentu, entitas berkewajiban untuk mengembalikan harga pembelian dan tidak terdapat dampak material terhadap kewajiban untuk pengembalian dana.

PSAK 73 “Sewa”

Perusahaan telah menerapkan PSAK 73 Sewa secara retrospektif sejak 1 Januari 2020, dan tidak terdapat dampak terhadap laporan keuangan Perusahaan.

Penerapan dari standar, interpretasi baru/revisi standar berikut yang berlaku efektif mulai 1 Januari 2020, tidak menimbulkan perubahan substansial terhadap kebijakan akuntansi Perusahaan dan pengaruh yang material atas jumlah yang dilaporkan atas tahun berjalan atau tahun sebelumnya.

2. c. Changes to the statements of financial accounting standards and interpretations of statement of financial accounting standards (Continued)

PSAK 72, “Revenue from contract with customers”

The Company has adopted SFAS 72 Revenue from contracts with customers from January 1, 2020 which resulted in changes in accounting policies and adjustments to the amounts recognised in the financial statements. In accordance with the transition provisions in SFAS 72, the Company has adopted the modified retrospectively and there is no material impact on the opening balance of retained earnings. The impact on the Company's retained earnings as at January 1, 2020 is amounting to Nil.

Accounting for refunds

When the customer has right to return the product within a given period, the entity is obliged to refund the purchase price and there is no material impact on the obligation for a refund.

PSAK 73, “Leases”

The Company has adopted SFAS 73 Leases modified retrospectively from January 1, 2020, and there is no impact on the Company's financial statements.

The adoption of the following new and amended standards and interpretations that are effective beginning January 1, 2020 did not result in substantial changes to the Company's accounting policies and had no material effect on the amounts reported for the current or prior financial years.

PT KIMIA FARMA DIAGNOSTIKA
CATATAN ATAS LAPORAN KEUANGAN
Tanggal 31 Desember 2020 dan 2019 dan
Untuk Tahun-tahun yang Berakhir pada Tanggal
Tersebut
(Disajikan dalam Rupiah, kecuali dinyatakan lain)

PT KIMIA FARMA DIAGNOSTIKA
NOTES TO THE FINANCIAL STATEMENTS
As of December 31, 2020 and 2019 and
For the Years Ended

(Expressed in Rupiah, unless otherwise stated)

2. IKHTISAR KEBIJAKAN AKUNTANSI SIGNIFIKAN (Lanjutan)	2. SUMMARY OF SIGNIFICANT ACCOUNTING POLICIES (Continued)
<p data-bbox="181 539 821 667">2. c. Perubahan pada pernyataan standar akuntansi keuangan dan interpretasi pernyataan standar akuntansi keuangan (Lanjutan)</p> <p data-bbox="300 696 821 824">Amendemen PSAK 1 “Penyajian laporan keuangan” dan PSAK 25 “Kebijakan akuntansi, perubahan estimasi akuntansi, dan kesalahan”</p> <p data-bbox="300 853 821 1032">Amendemen tersebut mengklarifikasi beberapa susunan kata dan definisi material dengan tujuan untuk menyelaraskan definisi yang digunakan dalam kerangka konseptual dan beberapa PSAK yang relevan.</p> <p data-bbox="300 1061 821 1122">Amendemen PSAK 15 “Investasi pada Entitas Asosiasi dan Ventura Bersama”</p> <p data-bbox="300 1151 821 1429">Amendemen tersebut mengatur bahwa entitas juga menerapkan PSAK 71 atas instrumen keuangan pada entitas asosiasi atau ventura bersama dimana metode ekuitas tidak diterapkan. Hal ini termasuk kepentingan jangka panjang yang secara substansi membentuk bagian investasi neto entitas pada entitas asosiasi atau ventura bersama.</p> <p data-bbox="300 1458 821 1518">Konsesi sewa terkait Covid 19 – Amandemen PSAK 73</p> <p data-bbox="300 1547 821 2009">Sebagai akibat dari pandemi COVID-19, konsesi sewa telah diberikan kepada penyewa. Konsesi tersebut dapat diberikan dalam berbagai bentuk, termasuk pengampunan pembayaran dan penangguhan pembayaran sewa. Dewan standar membuat amandemen terhadap PSAK 73 Sewa yang memberi penyewa pilihan untuk memperlakukan konsesi sewa yang memenuhi syarat dengan cara yang sama seperti jika mereka bukan modifikasi sewa. Dalam banyak kasus, hal ini akan menghasilkan perlakuan akuntansi untuk konsesi sebagai pembayaran sewa variabel selama periode pemberiannya.</p>	<p data-bbox="821 539 1484 667">2. c. Changes to the statements of financial accounting standards and interpretations of statement of financial accounting standards (Continued)</p> <p data-bbox="963 696 1484 824">Amendment to SFAS 1 “Presentation of financial statement” and SFAS 25 “Accounting policies, changes in accounting estimates and errors”.</p> <p data-bbox="963 853 1484 1032">The amendment clarifies several wording and material definitions in order to align with the definitions used in the conceptual framework and some relevant PSAK. Amendment to SFAS 1 “Presentation of Financial Statements”.</p> <p data-bbox="963 1061 1484 1122">Amendment to SFAS 15 “Investment in Associates and Joint Ventures”</p> <p data-bbox="963 1151 1484 1406">The amendment provides that the entity also applies SFAS 71 to the financial instruments of the associate or joint venture where the equity method is not applied. These include long-term interests that substantially form part of the entity's net investment in an associate or joint venture.</p> <p data-bbox="963 1458 1484 1518">Covid-19-related Rent Concessions – Amendments to SFAS 73</p> <p data-bbox="963 1547 1484 2009">As a result of the COVID-19 pandemic, rent concessions have been granted to lessees. Such concessions might take a variety of forms, including payment holidays and deferral of lease payments. The standard board made an amendment to SFAS 73 Leases which provides lessees with an option to treat qualifying rent concessions in the same way as they would if they were not lease modifications. In many cases, this will result in accounting for the concessions as variable lease payments in the period in which they are granted.</p>

PT KIMIA FARMA DIAGNOSTIKA
CATATAN ATAS LAPORAN KEUANGAN
Tanggal 31 Desember 2020 dan 2019 dan
Untuk Tahun-tahun yang Berakhir pada Tanggal
Tersebut
(Disajikan dalam Rupiah, kecuali dinyatakan lain)

PT KIMIA FARMA DIAGNOSTIKA
NOTES TO THE FINANCIAL STATEMENTS
As of December 31, 2020 and 2019 and
For the Years Ended

(Expressed in Rupiah, unless otherwise stated)

2. IKHTISAR KEBIJAKAN AKUNTANSI SIGNIFIKAN (Lanjutan)	2. SUMMARY OF SIGNIFICANT ACCOUNTING POLICIES (Continued)
2. c. Perubahan pada pernyataan standar akuntansi keuangan dan interpretasi pernyataan standar akuntansi keuangan (Lanjutan)	2. c. Changes to the statements of financial accounting standards and interpretations of statement of financial accounting standards (Continued)
Konsesi sewa terkait Covid 19 – Amandemen PSAK 73	Covid-19-related Rent Concessions – Amendments to SFAS 73
Entitas yang menerapkan kebijakan praktis harus mengungkapkan fakta ini, apakah kebijakan telah diterapkan pada semua konsesi sewa yang memenuhi syarat atau, jika tidak, informasi tentang sifat kontrak yang telah diterapkan, serta jumlah yang diakui dalam laba rugi, yang timbul dari konsesi sewa.	Entities applying the practical expedients must disclose this fact, whether the expedient has been applied to all qualifying rent concessions or, if not, information about the nature of the contracts to which it has been applied, as well as the amount recognised in profit or loss arising from the rent concessions.
Implementasi dari standar-standar, amandemen dan penyesuaian tahunan yang dimulai pada atau setelah tanggal 1 Januari 2020 dari standar di bawah ini tidak menghasilkan perubahan kebijakan akuntansi Perusahaan dan tidak memiliki dampak material terhadap jumlah yang dilaporkan di periode berjalan atau sebelumnya:	The implementation of the following new standards, amendments and annual improvements which are effective from January 1, 2020 did not result in changes to the Company's accounting policies and had no material effect on the amounts reported for current or prior financial periods:
<ul style="list-style-type: none">- ISFAS 35 "Penyajian laporan keuangan entitas berorientasi nonlaba"- Amendemen to SFAS 15 "Investasi pada Entitas Asosiasi dan Ventura Bersama"- Amendemen to SFAS 62 "Kontrak Asuransi"- SFAS 102 "Akuntansi Murabahah"- IFAS 101 "Pengakuan Pendapatan Murabahah Tangguh Tanpa Risiko Signifikan Terkait Kepemilikan Persediaan"- IFAS 102 "Penurunan Nilai Piutang Murabahah", dan- Amendemen PSAK 71, Amendemen PSAK 55, dan Amendemen PSAK 60 tentang "Reformasi Acuan Suku Bunga"	<ul style="list-style-type: none">- ISFAS 35 "Presentation of non-profit oriented entities financial statements"- Amendment to SFAS 15 "Investment in Associates and Joint Ventures"- Amendment to SFAS 62 "Insurance Contracts"- SFAS 102 "Murabahah Accounting"- IFAS 101 "Recognition of Murabahah Unearned Revenue without Significant Risk Related to Inventory Ownership"- IFAS 102 "Impairment of Murabahah Receivable", and- Amendment to SFAS 71, Amendment to SFAS 55, and Amendment to SFAS 60 "Interest Rate Benchmark Reform"

PT KIMIA FARMA DIAGNOSTIKA
CATATAN ATAS LAPORAN KEUANGAN
Tanggal 31 Desember 2020 dan 2019 dan
Untuk Tahun-tahun yang Berakhir pada Tanggal
Tersebut
(Disajikan dalam Rupiah, kecuali dinyatakan lain)

PT KIMIA FARMA DIAGNOSTIKA
NOTES TO THE FINANCIAL STATEMENTS
As of December 31, 2020 and 2019 and
For the Years Ended

(Expressed in Rupiah, unless otherwise stated)

2. IKHTISAR KEBIJAKAN AKUNTANSI SIGNIFIKAN (Lanjutan)

2. SUMMARY OF SIGNIFICANT ACCOUNTING POLICIES (Continued)

2. d. Kas dan Setara Kas

2. d. Cash and Cash Equivalent

Kas dan setara kas termasuk kas, kas di bank (rekening giro), dan deposito berjangka yang jatuh tempo dalam jangka waktu tiga bulan atau kurang pada saat penempatan yang tidak digunakan sebagai jaminan atau tidak dibatasi penggunaannya.

Cash and cash equivalents are cash on hand, cash in banks (demand deposits) and time deposits with maturity periods of three months or less at the time of placement that are not used as collateral or are not restricted.

2. e. Persediaan

2. e. Inventories

Persediaan dinyatakan berdasarkan jumlah terendah antara biaya perolehan dan nilai realisasi neto. Biaya persediaan terdiri dari seluruh biaya pembelian, biaya konversi, dan biaya lain yang timbul sampai persediaan berada dalam kondisi dan lokasi saat ini.

Inventories are carried at the lower of cost and net realizable value. The cost of inventories comprise all costs of purchase, costs of conversion and other costs incurred in bringing the inventories to their present location and condition.

Biaya perolehan ditentukan dengan metode rata-rata. Nilai realisasi neto merupakan taksiran harga jual dalam kegiatan usaha biasa dikurangi estimasi biaya penyelesaian dan estimasi biaya yang diperlukan untuk membuat penjualan.

Cost is determined using average method. Net realizable value is the estimated selling price in the ordinary course of business less the estimated costs of completion and the estimated costs necessary to make the sale.

Setiap penurunan nilai persediaan di bawah biaya perolehan menjadi nilai realisasi neto dan seluruh kerugian persediaan diakui sebagai beban pada periode terjadinya penurunan atau kerugian tersebut. Setiap pemulihan kembali penurunan nilai persediaan karena peningkatan kembali nilai realisasi neto, diakui sebagai pengurangan terhadap jumlah beban persediaan pada periode terjadinya pemulihan tersebut.

The amount of any write-down of inventories to net realizable value and all losses of inventories shall be recognized as an expense in the period the write-down or loss occurs. The amount of any reversal of any write-down of inventories, arising from an increase in net realizable value, is recognized as a reduction in the amount of inventories recognized as an expense in the period in which the reversal occurs.

2. f. Biaya Dibayar di Muka

2. f. Prepaid Expenses

Biaya dibayar di muka diamortisasi selama masa manfaat dengan menggunakan metode garis lurus (*straight-line method*).

Prepaid expenses are amortized over their beneficial periods using the straight-line method.

PT KIMIA FARMA DIAGNOSTIKA
CATATAN ATAS LAPORAN KEUANGAN
Tanggal 31 Desember 2020 dan 2019 dan
Untuk Tahun-tahun yang Berakhir pada Tanggal
Tersebut
(Disajikan dalam Rupiah, kecuali dinyatakan lain)

PT KIMIA FARMA DIAGNOSTIKA
NOTES TO THE FINANCIAL STATEMENTS
As of December 31, 2020 and 2019 and
For the Years Ended
(Expressed in Rupiah, unless otherwise stated)

2. IKHTISAR KEBIJAKAN AKUNTANSI SIGNIFIKAN (Lanjutan)

2. g. Aset Tetap

Aset tetap pada awalnya diakui sebesar biaya perolehan yang meliputi harga perolehannya dan setiap biaya yang dapat diatribusikan langsung untuk membawa aset ke kondisi dan lokasi yang diinginkan agar aset siap digunakan sesuai intensi manajemen.

Apabila relevan, biaya perolehan juga dapat mencakup estimasi awal biaya pembongkaran dan pemindahan aset tetap dan restorasi lokasi aset tetap, kewajiban tersebut timbul ketika aset tetap diperoleh atau sebagai konsekuensi penggunaan aset tetap selama periode tertentu untuk tujuan selain untuk memproduksi persediaan selama periode tersebut.

Aset tetap dicatat dengan menggunakan model biaya yaitu biaya perolehan dikurangi akumulasi penyusutan dan akumulasi penurunan nilai aset.

Penyusutan terhadap aset tetap dihitung dengan metode saldo menurun ganda (*double declining balance*), berdasarkan taksiran manfaat ekonomis aset tetap, sebagai berikut:

Keterangan/ Description	Metode Penyusutan/ Depreciation Method	Tarif Penyusutan Per Tahun/ Depreciation Rates Per Year
Mesin, Perabotan dan Peralatan/ <i>Mechine, Furniture and Equipment</i>	Saldo menurun ganda / <i>Double- declining balance</i>	12.50% - 25.00%
Kendaraan / <i>Vehicles</i>	Saldo menurun ganda / <i>Double- declining balance</i>	25.00% - 50.00%

2. SUMMARY OF SIGNIFICANT ACCOUNTING POLICIES (Continued)

2. g. Fixed Asset

Fixed assets are initially recognized at cost, which comprises its purchase price and any cost directly attributable in bringing the assets to the location and condition necessary for it to be capable of operating in the manner intended by management.

When applicable, the cost may also comprises the initial estimate of the costs of dismantling and removing the item and restoring the site on which it is located, the obligation for which an Company incurs either when the item is acquired or as a consequence of having used the item during a particular period for purposes other than to produce inventories during that period.

Fixed assets are stated at cost net of accumulated depreciation and accumulated of asset impairment value.

Depreciation of fixed assets has been computed on double declining balance method, based on the estimated useful lives of the related assets, as follows:

PT KIMIA FARMA DIAGNOSTIKA
CATATAN ATAS LAPORAN KEUANGAN
Tanggal 31 Desember 2020 dan 2019 dan
Untuk Tahun-tahun yang Berakhir pada Tanggal
Tersebut
(Disajikan dalam Rupiah, kecuali dinyatakan lain)

PT KIMIA FARMA DIAGNOSTIKA
NOTES TO THE FINANCIAL STATEMENTS
As of December 31, 2020 and 2019 and
For the Years Ended

(Expressed in Rupiah, unless otherwise stated)

2. IKHTISAR KEBIJAKAN AKUNTANSI SIGNIFIKAN (Lanjutan)	2. SUMMARY OF SIGNIFICANT ACCOUNTING POLICIES (Continued)
<p>2. h. Sewa</p> <p>Kebijakan Akuntansi Sebelum 1 Januari 2020</p> <p>Perusahaan dan entitas anak menerapkan secara retrospektif PSAK 30, "Sewa".</p> <p><u>Sewa Operasi</u></p> <p>Sewa di mana sebagian besar dari risiko dan manfaat kepemilikan aset tetap di tangan lessor diklasifikasikan sebagai sewa operasi. Pembayaran sewa operasi (dikurangi insentif yang diterima dari pihak yang menyewakan) dibebankan pada laporan laba rugi berdasarkan metode garis lurus selama masa sewa.</p> <p>Perusahaan sebagai Pesewa</p> <p>Perusahaan menyajikan aset untuk sewa operasi di laporan posisi keuangannya sesuai sifat aset tersebut. Biaya langsung awal yang timbul dalam menegosiasikan sewa operasi ditambahkan ke nilai tercatat aset sewaan dan diakui selama masa sewa atas dasar yang sama dengan pendapatan sewa. Sewa kontinjen, jika ada, diakui sebagai pendapatan pada periode perolehannya. Pendapatan sewa dari sewa operasi diakui sebagai pendapatan dengan metode garis lurus selama masa sewa.</p> <p>Kebijakan Akuntansi Setelah 1 Januari 2020</p> <p>Penentuan apakah suatu perjanjian merupakan, atau mengandung, sewa dibuat berdasarkan substansi perjanjian itu sendiri dan penilaian apakah pemenuhan atas perjanjian bergantung dari penggunaan aset tertentu atau aset, dan apakah perjanjian memberikan hak untuk menggunakan aset.</p> <p>Perusahaan menyewa berbagai aset tetap. Kontrak sewa biasanya dibuat untuk periode tetap dari 5 hingga 15 tahun tetapi mungkin memiliki opsi ekstensi.</p>	<p>2. h. Leases</p> <p>Accounting Policy Before January 1, 2020</p> <p>The Company and its subsidiaries adopted PSAK 30, "Leases".</p> <p><u>Operating Lessee</u></p> <p>Leases in which a significant portion of the risk and rewards of ownership are retained by the lessor are classified as operating leases. Payments made under operating leases (net of any incentives received from the lessor) are charged to the income statement on a straight-line basis over the period of the lease.</p> <p>Lessor</p> <p>The Company, presents an asset subject to operating lease in its statement of financial position according to the nature of the asset. Initial direct costs incurred in negotiating an operating lease are added to the carrying amount of the leased asset and recognized over the lease term on the same basis as rental income. Contingent rents, if any are recognized as revenue in the periods in which they are earned. Lease income from operating leases is recognized as income on a straight line method over the lease term.</p> <p>Accounting Policy After January 1, 2020</p> <p>Determining whether an agreement is, or contains, a lease is based on the substance of the agreement itself and assessing whether fulfillment of the agreement depends on the use of certain assets or assets, and whether the agreement conveys the right to use the assets.</p> <p>The company leases various fixed assets. Lease contracts are usually drawn up for a fixed period of 5 to 15 years but may have extension options.</p>

PT KIMIA FARMA DIAGNOSTIKA
CATATAN ATAS LAPORAN KEUANGAN
Tanggal 31 Desember 2020 dan 2019 dan
Untuk Tahun-tahun yang Berakhir pada Tanggal
Tersebut
(Disajikan dalam Rupiah, kecuali dinyatakan lain)

PT KIMIA FARMA DIAGNOSTIKA
NOTES TO THE FINANCIAL STATEMENTS
As of December 31, 2020 and 2019 and
For the Years Ended
(Expressed in Rupiah, unless otherwise stated)

2. IKHTISAR KEBIJAKAN AKUNTANSI SIGNIFIKAN (Lanjutan)	2. SUMMARY OF SIGNIFICANT ACCOUNTING POLICIES (Continued)
2. h. Sewa (Lanjutan)	2. h. Leases (Continued)
Kebijakan Akuntansi Setelah 1 Januari 2020 (Lanjutan)	Accounting Policy After January 1, 2020 (Continued)
<p>Kontrak dapat berisi komponen sewa dan nonsewa berdasarkan harga relatif yang berdiri sendiri Namun, untuk sewa real estat di mana Perusahaan merupakan penyewa, ia telah memilih untuk tidak memisahkan komponen sewa dan non-sewa dan sebagai gantinya memperhitungkannya sebagai komponen sewa tunggal.</p> <p>Persyaratan sewa dinegosiasikan secara individual dan berisi berbagai persyaratan dan ketentuan yang berbeda. Perjanjian sewa tidak memberlakukan perjanjian apa pun selain jaminan untuk tujuan peminjaman.</p> <p><u>Sewa Operasi</u></p> <p>Sewa diakui sebagai aset hak pakai dan liabilitas terkait pada tanggal di mana aset sewaan tersedia untuk digunakan oleh Perusahaan. Setiap pembayaran sewa dialokasikan antara liabilitas dan biaya keuangan. Biaya keuangan dibebankan ke laba rugi selama masa sewa sehingga menghasilkan suku bunga periodik yang konstan atas saldo liabilitas yang tersisa untuk setiap periode. Aset hak pakai didepresiasi selama periode yang lebih pendek antara masa manfaat aset dengan masa sewa dengan metode garis lurus.</p> <p>Aset dan liabilitas yang timbul dari sewa pada awalnya diukur dengan basis nilai kini. Liabilitas sewa termasuk nilai bersih sekarang dari pembayaran sewa berikut:</p> <ol style="list-style-type: none">1. Pembayaran tetap (termasuk pembayaran tetap secara substansi), dikurangi piutang insentif sewa;2. Pembayaran sewa variabel yang didasarkan pada indeks atau tingkat, pada awalnya diukur menggunakan indeks atau tingkat pada tanggal mulai;	<p><i>The contract may contain both lease and non-lease components based on stand-alone relative prices. However, for real estate leases in which the Company is the lessee, it has chosen not to separate the lease and non-lease components and counts them instead as the single rental component.</i></p> <p><i>Lease terms are negotiated individually and contain a variety of different terms and conditions. The lease agreement does not impose any agreement other than collateral for borrowing purposes.</i></p> <p><u>Operating Lease</u></p> <p><i>Leases are recognized as right of use assets and related liabilities on the date on which the leased assets are available for use by the Company. Each lease payment is allocated between a liability and finance cost. Finance costs are charged to profit or loss over the lease term, resulting in a constant periodic interest rate on the remaining balance of the liability for each period. Rights of use assets are depreciated over the shorter period between the useful lives of the assets and the lease terms using the straight-line method.</i></p> <p><i>Assets and liabilities arising from leases are initially measured on the present value basis. Lease liabilities include the net present value of the following lease payments:</i></p> <ol style="list-style-type: none">1. <i>Fixed payments (including fixed payments in substance), less lease incentive receivables;</i>2. <i>Variable lease payments, which are based on an index or rate, are initially measured using an index or rate at the start date;</i>

PT KIMIA FARMA DIAGNOSTIKA
CATATAN ATAS LAPORAN KEUANGAN
Tanggal 31 Desember 2020 dan 2019 dan
Untuk Tahun-tahun yang Berakhir pada Tanggal
Tersebut
(Disajikan dalam Rupiah, kecuali dinyatakan lain)

PT KIMIA FARMA DIAGNOSTIKA
NOTES TO THE FINANCIAL STATEMENTS
As of December 31, 2020 and 2019 and
For the Years Ended
(Expressed in Rupiah, unless otherwise stated)

2. IKHTISAR KEBIJAKAN AKUNTANSI SIGNIFIKAN (Lanjutan)	2. SUMMARY OF SIGNIFICANT ACCOUNTING POLICIES (Continued)
2. h. Sewa (Lanjutan)	2. h. Leases (Continued)
Kebijakan Akuntansi Setelah 1 Januari 2020 (Lanjutan)	Accounting Policy After January 1, 2020 (Continued)
<u>Sewa Operasi (Lanjutan)</u>	<u>Operating Lease (Continued)</u>
<ol style="list-style-type: none">3. Jumlah yang diperkirakan akan dibayarkan oleh penyewa berdasarkan jaminan nilai residu;4. Harga pelaksanaan dari opsi pembelian jika penyewa cukup yakin untuk menggunakan opsi tersebut, dan5. Pembayaran penalti untuk penghentian sewa, jika masa sewa mencerminkan penyewa yang melaksanakan opsi tersebut.	<ol style="list-style-type: none">3. The amount that the lessee is expected to pay based on a guaranteed residual value;4. The exercise price of the purchase option if the lessee is confident enough to exercise the option, and5. Payment of penalty for terminating the lease, if the lease term reflects the lessee exercising the option.
<p>Pembayaran sewa didiskontokan dengan menggunakan suku bunga implisit dalam sewa. Jika tarif tidak dapat segera ditentukan, di mana hal tersebut secara umum terjadi pada sewa dalam Perusahaan, suku bunga pinjaman <i>incremental</i> penyewa digunakan, yaitu tarif yang harus dibayar oleh penyewa untuk meminjam dana yang diperlukan untuk memperoleh aset dengan nilai yang sama dengan aset hak guna dalam lingkungan ekonomi serupa dengan syarat dan ketentuan yang serupa.</p>	<p><i>Lease payments are discounted using the interest rate implicit in the lease. If the rate cannot be immediately determined, which is generally the case with leases in the Company, the incremental loan interest rate of the lessee is used, namely the rate that must be paid by the lessee to borrow the funds needed to acquire an asset with a value equal to the asset used in similar economic environment with similar terms and conditions.</i></p>
<p>Untuk menentukan suku bunga pinjaman tambahan, Perusahaan:</p>	<p><i>To determine the incremental loan interest rate, the Company:</i></p>
<ol style="list-style-type: none">1. Jika memungkinkan, menggunakan pembiayaan pihak ketiga terkini yang diterima oleh penyewa individu sebagai titik awal, disesuaikan untuk mencerminkan perubahan kondisi pembiayaan sejak pembiayaan pihak ketiga diterima;2. Menggunakan pendekatan <i>build-up</i> yang dimulai dengan suku bunga bebas risiko yang disesuaikan dengan risiko kredit, dan3. Membuat penyesuaian spesifik untuk sewa, misalnya jangka waktu, negara, mata uang dan keamanan.	<ol style="list-style-type: none">1. <i>Where possible, use the most recent third party financing received by the individual lessee as a starting point, adjusted to reflect changes in financing conditions since third party financing was received;</i>2. <i>Uses a build-up approach that starts with a risk-free interest rate adjusted for credit risk, and</i>3. <i>Make specific adjustments to leases, such as term, country, currency and security.</i>

PT KIMIA FARMA DIAGNOSTIKA
CATATAN ATAS LAPORAN KEUANGAN
Tanggal 31 Desember 2020 dan 2019 dan
Untuk Tahun-tahun yang Berakhir pada Tanggal
Tersebut
(Disajikan dalam Rupiah, kecuali dinyatakan lain)

PT KIMIA FARMA DIAGNOSTIKA
NOTES TO THE FINANCIAL STATEMENTS
As of December 31, 2020 and 2019 and
For the Years Ended
(Expressed in Rupiah, unless otherwise stated)

2. IKHTISAR KEBIJAKAN AKUNTANSI SIGNIFIKAN (Lanjutan)	2. SUMMARY OF SIGNIFICANT ACCOUNTING POLICIES (Continued)
2. h. Sewa (Lanjutan)	2. h. Leases (Continued)
Kebijakan Akuntansi Setelah 1 Januari 2020 (Lanjutan)	Accounting Policy After January 1, 2020 (Continued)
<u>Sewa Operasi (Lanjutan)</u>	<u>Operating Lease (Continued)</u>
<p>Perusahaan dihadapkan pada potensi kenaikan di masa depan dalam pembayaran sewa variable berdasarkan indeks atau tarif, yang tidak termasuk dalam liabilitas sewa sampai diberlakukan. Ketika penyesuaian pembayaran sewa berdasarkan indeks atau suku bunga mulai berlaku, liabilitas sewa dinilai kembali dan disesuaikan dengan aset hak guna.</p>	<p>The Company is faced with the potential for future increases in variable lease payments based on index or tariff, which are not included in the lease liability until enacted. When the adjustment of lease payments based on index or interest rates comes into effect, the lease liability is revalued and adjusted according to the rights of use assets.</p>
<p>Pembayaran sewa dialokasikan antara biaya pokok dan keuangan. Biaya keuangan dibebankan pada laporan laba rugi selama masa sewa sehingga menghasilkan suku bunga periodik yang konstan atas sisa saldo liabilitas untuk setiap periode.</p>	<p>Lease payments are allocated between principal and finance costs. Finance costs are charged to the income statement over the lease term so as to produce a constant periodic interest rate on the remaining balance of the liability for each period.</p>
<p>Aset hak pakai diukur pada biaya perolehan yang terdiri dari berikut ini:</p>	<p>Right of use assets are measured at cost, which consists of the following:</p>
<ol style="list-style-type: none">1. Jumlah pengukuran awal liabilitas sewa2. Pembayaran sewa yang dilakukan pada atau sebelum tanggal dimulainya dikurangi insentif sewa yang diterima3. Biaya langsung awal, dan4. Biaya restorasi.	<ol style="list-style-type: none">1. The amount of the initial measurement of the lease liability2. Rental payments made on or before the commencement date are less rental incentives received3. Initial direct costs, and4. Restoration costs.
<p>Aset hak guna umumnya disusutkan sepanjang waktu yang lebih pendek antara lama masa manfaat aset dan jangka waktu sewa menggunakan metode garis lurus. Jika Perusahaan cukup yakin untuk melaksanakan opsi pembelian, aset hak guna disusutkan selama masa manfaat aset yang mendasarinya. Sementara Perusahaan menilai kembali tanah dan bangunannya yang ada di dalam properti, gedung, dan peralatan, Perusahaan memilih untuk tidak melakukannya untuk bangunan hak guna yang dimiliki oleh Perusahaan.</p>	<p>Right of use assets are generally depreciated over the shorter of the useful lives of the assets and the lease terms using the straight-line method. If the Company is confident enough to exercise the purchase option, the use rights of use assets are depreciated over the useful life of the underlying asset. While the Company reassesses its land and buildings in the property, buildings and equipment, the Company chooses not to do so for the rights of use buildings owned by the Company.</p>

PT KIMIA FARMA DIAGNOSTIKA
CATATAN ATAS LAPORAN KEUANGAN
Tanggal 31 Desember 2020 dan 2019 dan
Untuk Tahun-tahun yang Berakhir pada Tanggal
Tersebut
(Disajikan dalam Rupiah, kecuali dinyatakan lain)

PT KIMIA FARMA DIAGNOSTIKA
NOTES TO THE FINANCIAL STATEMENTS
As of December 31, 2020 and 2019 and
For the Years Ended

(Expressed in Rupiah, unless otherwise stated)

2. IKHTISAR KEBIJAKAN AKUNTANSI SIGNIFIKAN (Lanjutan)	2. SUMMARY OF SIGNIFICANT ACCOUNTING POLICIES (Continued)
2. h. Sewa (Lanjutan)	2. h. Leases (Continued)
Kebijakan Akuntansi Setelah 1 Januari 2020 (Lanjutan)	Accounting Policy After January 1, 2020 (Continued)
<u>Sewa Operasi (Lanjutan)</u>	<u>Operating Lease (Continued)</u>
<p>Pembayaran terkait dengan sewa jangka pendek dan sewa aset bernilai rendah diakui atas dasar garis lurus sebagai beban dalam laporan laba rugi. Sewa jangka pendek adalah sewa dengan masa sewa 12 bulan atau kurang. Aset bernilai rendah terdiri dari peralatan TI dan furnitur kantor kecil.</p>	<p>Payments related to short-term leases and leases of low-value assets are recognized on a straight-line basis as expenses in the profit or loss. Short-term leases are leases with a lease term of 12 months or less. Low-value assets consist of IT equipment and small office furniture.</p>
Opsi ekstensi dan terminasi	Extension and termination options
<p>Opsi ekstensi dan terminasi termasuk dalam sejumlah sewa properti dan peralatan di seluruh Perusahaan. Istilah-istilah ini digunakan untuk memaksimalkan fleksibilitas operasional dalam hal pengelolaan kontrak. Mayoritas opsi ekstensi dan terminasi yang dimiliki hanya dapat dilaksanakan oleh Perusahaan dan bukan oleh pemberi sewa masing-masing.</p>	<p>Extension and termination options are included in a number of property and equipment leases throughout the Company. These terms are used to maximize operational flexibility in terms of contract management. The majority of extension and termination options that are owned can only be exercised by the Company and not by the respective lessees.</p>
Jaminan nilai residu	Guaranteed residual value
<p>Untuk mengoptimalkan biaya sewa selama periode kontrak, Perusahaan terkadang memberikan jaminan nilai residu sehubungan dengan sewa peralatan.</p>	<p>To optimize rental costs during the contract period, the Company sometimes guarantees a residual value in connection with equipment leases.</p>
<p>Pendapatan sewa guna usaha dari kegiatan operasi sewa dimana Perusahaan bertindak sebagai pemberi sewa diakui sebagai pendapatan secara garis lurus selama masa sewa.</p>	<p>Lease income from leasing operations wherein the Company acts as the lessee is recognized as income on a straight-line basis over the lease term.</p>

PT KIMIA FARMA DIAGNOSTIKA
CATATAN ATAS LAPORAN KEUANGAN
Tanggal 31 Desember 2020 dan 2019 dan
Untuk Tahun-tahun yang Berakhir pada Tanggal
Tersebut
(Disajikan dalam Rupiah, kecuali dinyatakan lain)

PT KIMIA FARMA DIAGNOSTIKA
NOTES TO THE FINANCIAL STATEMENTS
As of December 31, 2020 and 2019 and
For the Years Ended

(Expressed in Rupiah, unless otherwise stated)

2. IKHTISAR KEBIJAKAN AKUNTANSI SIGNIFIKAN (Lanjutan)	2. SUMMARY OF SIGNIFICANT ACCOUNTING POLICIES (Continued)
<p>2. i. Imbalan Kerja</p> <p><u>Imbalan Kerja Jangka Pendek</u></p> <p>Imbalan kerja jangka pendek diakui ketika pekerja telah memberikan jasanya dalam suatu periode akuntansi, sebesar jumlah tidak terdiskonto dari imbalan kerja jangka pendek yang diharapkan akan dibayar sebagai imbalan atas jasa tersebut.</p> <p>Imbalan kerja jangka pendek mencakup antara lain upah, gaji, bonus dan insentif.</p> <p>Imbalan Pascakerja</p> <p>Imbalan pascakerja seperti pensiun, uang pisah dan uang penghargaan masa kerja dihitung berdasarkan Undang-Undang Ketenagakerjaan No. 13/2003 ("UU 13/2003").</p> <p>Perusahaan mengakui jumlah liabilitas imbalan pasti neto sebesar nilai kini kewajiban imbalan pasti pada akhir periode pelaporan dikurangi nilai wajar aset program yang dihitung oleh aktuaris independen dengan menggunakan metode <i>Projected Unit Credit</i>. Nilai kini kewajiban imbalan pasti ditentukan dengan mendiskontokan imbalan tersebut.</p> <p>Perusahaan mencatat tidak hanya kewajiban hukum berdasarkan persyaratan formal program imbalan pasti, tetapi juga kewajiban konstruktif yang timbul dari praktik informal Perusahaan.</p> <p>Biaya jasa kini, biaya jasa lalu dan keuntungan atau kerugian atas penyelesaian, serta bunga neto atas liabilitas (aset) imbalan pasti neto diakui dalam laba rugi.</p>	<p>2. i. Employee Benefits</p> <p><u>Short-term Employee Benefits</u></p> <p>Short-term employee benefits are recognized when an employee has rendered service during accounting period, at the undiscounted amount of short-term employee benefits expected to be paid in exchange for that service.</p> <p>Short term employee benefit include such as wages, salaries, bonus and incentive.</p> <p><u>Post-employment Benefits</u></p> <p>Post-employment benefits such as retirement, severance and service payments are calculated based on Labour Law No. 13/2003 ("Law 13/2003").</p> <p>The Company recognizes the amount of the net defined benefit liability at the present value of the defined benefit obligation at the end of the reporting period less the fair value of plan assets which calculated by independent actuaries using the Projected Unit Credit method. Present value benefit obligation is determined by discounting the benefit.</p> <p>The Company account not only for its legal obligation under the formal terms of a defined benefit plan, but also for any constructive obligation that arises from the Company's informal practices.</p> <p>Current service cost, past service cost and gain or loss on settlement, and net interest on the net defined benefit liability (asset) are recognized in profit or loss.</p>

PT KIMIA FARMA DIAGNOSTIKA
CATATAN ATAS LAPORAN KEUANGAN
Tanggal 31 Desember 2020 dan 2019 dan
Untuk Tahun-tahun yang Berakhir pada Tanggal
Tersebut
(Disajikan dalam Rupiah, kecuali dinyatakan lain)

PT KIMIA FARMA DIAGNOSTIKA
NOTES TO THE FINANCIAL STATEMENTS
As of December 31, 2020 and 2019 and
For the Years Ended
(Expressed in Rupiah, unless otherwise stated)

2. IKHTISAR KEBIJAKAN AKUNTANSI SIGNIFIKAN (Lanjutan)	2. SUMMARY OF SIGNIFICANT ACCOUNTING POLICIES (Continued)
<p>2. i. Imbalan Kerja (Lanjutan)</p> <p><u>Imbalan Pascakerja (Lanjutan)</u></p> <p>Pengukuran kembali atas liabilitas (aset) imbalan pasti neto yang terdiri dari keuntungan dan kerugian aktuarial, imbal hasil atas aset program dan setiap perubahan dampak batas atas aset diakui sebagai penghasilan komprehensif lain.</p>	<p>2. i. Employee Benefits (Continued)</p> <p><u>Post-employment Benefits (Continued)</u></p> <p>The remeasurement of the net defined benefit liability (assets) comprises actuarial gains and losses, the return on plan assets, and any change in effect of the asset ceiling are recognized in other comprehensive income.</p>
<p>2. j. Beban atau Penghasilan Pajak</p> <p>Beban pajak kini dihitung berdasarkan taksiran penghasilan kena pajak dalam tahun yang bersangkutan. Penangguhan beban atau pajak penghasilan (<i>deferred tax</i>) dihitung untuk mencerminkan pengaruh pajak atas beda temporer antara pelaporan komersial dan fiskal, dan akumulasi rugi dan fiskal sesuai dengan PSAK 46 tentang "Pajak Penghasilan".</p>	<p>2. j. Expense or Income Tax</p> <p>Current tax expense was calculated based on the estimated taxable income in the years in question. Suspension expense or income tax (<i>deferred tax</i>) was calculated to reflect the tax effects of temporary differences between financial reporting and tax, and accumulated fiscal losses and in accordance on PSAK 46, "Income Taxes".</p>
<p>2. k. Pengakuan Pendapatan dan Beban</p> <p>Kebijakan Akuntansi Sebelum 1 Januari 2020</p> <p>Pendapatan diakui bila besar kemungkinan manfaat ekonomi akan diperoleh oleh Kelompok Usaha dan jumlahnya dapat diukur secara handal tanpa memperhitungkan kapan pembayaran dilakukan. Pendapatan diukur pada nilai wajar pembayaran yang diterima atau dapat diterima, tidak termasuk diskon, rabat dan Pajak Pertambahan Nilai ("PPN"). Kelompok Usaha mengevaluasi perjanjian pendapatannya terhadap kriteria spesifik untuk menentukan apakah Kelompok Usaha bertindak sebagai prinsipal atau agen. Perusahaan dan entitas anak telah menyimpulkan bahwa Kelompok Usaha bertindak sebagai prinsipal pada semua perjanjian pendapatannya.</p>	<p>2. k. Revenues and Expenses Recognition</p> <p>Accounting Policies Before January 1, 2020</p> <p>Revenue is recognized when it is probable that the economic benefits would be obtained by the Company and its subsidiaries and the amount can be reliably measured regardless of when payment is made. Revenue is measured at the fair value of the consideration received or to be received, not including discounts, rebates and value added tax ("VAT"). The Company evaluates revenue agreements against specific criteria to determine whether the Company is acting as principal or agent. The Company and its subsidiaries has concluded that the Company acts as a principal on all of their income transactions.</p>

**PT KIMIA FARMA DIAGNOSTIKA
CATATAN ATAS LAPORAN KEUANGAN**

Tanggal 31 Desember 2020 dan 2019 dan
Untuk Tahun-tahun yang Berakhir pada Tanggal
Tersebut
(Disajikan dalam Rupiah, kecuali dinyatakan lain)

**PT KIMIA FARMA DIAGNOSTIKA
NOTES TO THE FINANCIAL STATEMENTS**

As of December 31, 2020 and 2019 and
For the Years Ended

(Expressed in Rupiah, unless otherwise stated)

<p>2. IKHTISAR KEBIJAKAN AKUNTANSI SIGNIFIKAN (Lanjutan)</p> <p>2. k. Pengakuan Pendapatan dan Beban (Lanjutan)</p> <p>Kebijakan Akuntansi Sebelum 1 Januari 2020 (Lanjutan)</p> <p>Kriteria spesifik berikut juga harus dipenuhi sebelum pendapatan diakui:</p> <p>Penjualan barang</p> <p>Penjualan lokal diakui pada saat penyerahan barang kepada pelanggan, sedangkan penjualan ekspor diakui pada saat barang dikapalkan (<i>FOB Shipping Point</i>).</p> <p><u>Pendapatan bunga</u></p> <p>Untuk semua instrumen keuangan yang diukur berdasarkan biaya perolehan diamortisasi, pendapatan atau biaya bunga dicatat dengan menggunakan metode SBE, yaitu suku bunga yang secara tepat mendiskontokan estimasi pembayaran atau penerimaan kas di masa datang selama perkiraan umur dari instrumen keuangan, sebagaimana mestinya, sampai mencapai nilai tercatat neto dari aset keuangan atau liabilitas keuangan.</p> <p><u>Uang muka dari pelanggan</u></p> <p>Penerimaan pembayaran atas uang muka dari pelanggan awalnya diakui sebagai pendapatan yang ditangguhkan. Pendapatan yang ditangguhkan akan direalisasikan sebagai pendapatan pada saat pengiriman barang ke pelanggan.</p> <p>Beban diakui pada saat terjadinya (asas akrual).</p>	<p>2. SUMMARY OF SIGNIFICANT ACCOUNTING POLICIES (Continued)</p> <p>2. k. Revenues and Expenses Recognition (Continued)</p> <p>Accounting Policies Before January 1, 2020 (Continued)</p> <p>The following specific recognition criteria must also be met before revenue is recognized:</p> <p>Sales of goods</p> <p>Local sales are recognized when the goods are delivered to the customers, while export sales are recognized when the goods are shipped following <i>F.O.B. Shipping point terms</i>.</p> <p><u>Interest income</u></p> <p>For all financial instruments measured at amortized cost, income or interest expense is recorded using the <i>SBE</i>, which is the rate that exactly discounts estimated cash payments or receipts in the future through the expected life of the financial instrument, as appropriate, to achieve the net carrying amount of the financial asset or financial liability.</p> <p><u>Advances from customers</u></p> <p>Collection from customer in advance is initially recognized as deferred revenue. This will be realized as revenue upon delivery of goods to the customers.</p> <p>Expenses are recognized when incurred (<i>accrual basis</i>).</p>
---	--

PT KIMIA FARMA DIAGNOSTIKA
CATATAN ATAS LAPORAN KEUANGAN
Tanggal 31 Desember 2020 dan 2019 dan
Untuk Tahun-tahun yang Berakhir pada Tanggal
Tersebut
(Disajikan dalam Rupiah, kecuali dinyatakan lain)

PT KIMIA FARMA DIAGNOSTIKA
NOTES TO THE FINANCIAL STATEMENTS
As of December 31, 2020 and 2019 and
For the Years Ended

(Expressed in Rupiah, unless otherwise stated)

2. IKHTISAR KEBIJAKAN AKUNTANSI SIGNIFIKAN (Lanjutan)	2. SUMMARY OF SIGNIFICANT ACCOUNTING POLICIES (Continued)
2. k. Pengakuan Pendapatan dan Beban (Lanjutan)	2. k. Revenues and Expenses Recognition (Continued)
Kebijakan Akuntansi Setelah 1 Januari 2020	Accounting Policies After January 1, 2020
Sejak 1 Januari 2020, Perusahaan telah menerapkan PSAK 72 yang membutuhkan pendapatan pengakuan untuk memenuhi 5 langkah penilaian:	From January 1, 2020, the Company has applied PSAK 72, which requires revenue recognition to fulfill 5 steps of assessment:
<ol style="list-style-type: none">1) Identifikasi kontrak dengan pelanggan2) Identifikasi kewajiban pelaksanaan dalam kontrak. Kewajiban pelaksanaan adalah janji dalam kontrak untuk mentransfer barang atau jasa yang berbeda kepada pelanggan.3) Tentukan harga transaksi. Harga transaksi adalah jumlah imbalan yang diharapkan menjadi hak entitas sebagai imbalan untuk mentransfer barang atau jasa yang dijanjikan kepada pelanggan. Jika pertimbangan yang dijanjikan dalam kontrak mencakup jumlah variabel, Perusahaan memperkirakan jumlah imbalan yang diharapkan berhak sebagai imbalan atas pengalihan barang atau jasa yang dijanjikan kepada pelanggan dikurangi perkiraan jumlah jaminan tingkat layanan yang akan dibayarkan selama masa kontrak.4) Alokasikan harga transaksi untuk setiap kewajiban pelaksanaan atas dasar harga jual berdiri sendiri relatif dari setiap barang atau jasa berbeda yang dijanjikan dalam kontrak. Jika hal ini tidak dapat diamati secara langsung, harga jual berdiri sendiri relatif diestimasi berdasarkan biaya ekspektasian ditambah marjin.5) Mengakui pendapatan ketika kewajiban pelaksanaan dipenuhi dengan mentransfer barang atau jasa yang dijanjikan kepada pelanggan (yaitu ketika pelanggan memperoleh kendali atas barang atau jasa tersebut).	<ol style="list-style-type: none">1) Identify contract(s) with a customer.2) Identify the performance obligations in the contract. Performance obligations are promises in a contract to transfer to a customer goods or services that are distinct.3) Determine the transaction price. Transaction price is the amount of consideration to which an entity expects to be entitled in exchange for transferring promised goods or services to a customer. If the consideration promised in a contract includes a variable amount, the Company estimates the amount of consideration to which it expects to be entitled in exchange for transferring the promised goods or services to a customer less the estimated amount of service level guarantee which will be paid during the contract period.4) Allocate the transaction price to each performance obligation on the basis of the relative stand-alone selling prices of each distinct goods or services promised in the contract. Where these are not directly observable, the relative stand-alone selling price are estimated based on expected cost plus margin.5) Recognise revenue when performance obligation is satisfied by transferring a promised goods or services to a customer (which is when the customer obtains control of that goods or services).

PT KIMIA FARMA DIAGNOSTIKA
CATATAN ATAS LAPORAN KEUANGAN
Tanggal 31 Desember 2020 dan 2019 dan
Untuk Tahun-tahun yang Berakhir pada Tanggal
Tersebut
(Disajikan dalam Rupiah, kecuali dinyatakan lain)

PT KIMIA FARMA DIAGNOSTIKA
NOTES TO THE FINANCIAL STATEMENTS
As of December 31, 2020 and 2019 and
For the Years Ended
(Expressed in Rupiah, unless otherwise stated)

2. IKHTISAR KEBIJAKAN AKUNTANSI SIGNIFIKAN (Lanjutan) **2. SUMMARY OF SIGNIFICANT ACCOUNTING POLICIES (Continued)**

2. k. Pengakuan Pendapatan dan Beban (Lanjutan) **2. k. Revenues and Expenses Recognition (Continued)**

Kebijakan Akuntansi Setelah 1 Januari 2020 (Lanjutan)

Kewajiban pelaksanaan dapat dipenuhi dalam kondisi sebagai berikut:

- a. Pada waktu tertentu (biasanya untuk janji dalam memindahkan barang ke pelanggan); atau
- b. Sepanjang waktu (biasanya untuk janji dalam memberikan layanan pada pelanggan). Untuk kewajiban pelaksanaan yang dipenuhi sepanjang waktu, Perusahaan memilih ukuran kemajuan yang sesuai untuk menentukan jumlah pendapatan yang harus diakui ketika kewajiban pelaksanaan dipenuhi.

Pembayaran harga transaksi berbeda untuk setiap kontrak. Aset kontrak diakui setelah imbalan yang dibayarkan oleh pelanggan kurang dari saldo kewajiban pelaksanaan yang telah dipenuhi. Liabilitas kontrak diakui setelah imbalan yang dibayarkan oleh pelanggan lebih dari saldo kewajiban pelaksanaan yang telah dipenuhi.

Penjualan barang

Perusahaan memproduksi dan menjual berbagai macam obat-obatan, alat kesehatan dan kosmetik

Barang umum

Pendapatan diakui pada suatu waktu atau setelah dikirimkan ke pelanggannya. Pelanggan memperoleh kendali atas aset yang dijanjikan dan kewajiban kinerja Perusahaan. Indikator kontrol yang dialihkan ke pelanggan termasuk tetapi tidak terbatas pada hal-hal berikut:

- a. Perusahaan memiliki hak saat ini untuk pembayaran aset

Accounting Policies After January 1, 2020 (Continued)

A performance obligation may be satisfied at the following:

- a. A point in time (typically for promises to transfer goods to a customer); or
- b. Over time (typically for promises to transfer services to a customer). For a performance obligation satisfied over time, the Company selects an appropriate measure of progress to determine the amount of revenue that should be recognised as the performance obligation is satisfied.

Payment of the transaction price is different for each contract. A contract asset is recognised once the consideration paid by customer is less than the balance of performance obligation which has been satisfied. A contract liability is recognised once the consideration paid by customer is more than the balance of performance obligation which has been satisfied.

Sales of goods

The Company manufactures and sells a range of medicines, medical devices and cosmetics.

For general goods

Revenue is recognized at point in time or upon delivery to its customer. The customer obtain control of a promised asset and the Company's performance obligation. Indicators of control is transferred to customer include but not limited to the following:

- a. The Company has a present right to payment of the asset

PT KIMIA FARMA DIAGNOSTIKA
CATATAN ATAS LAPORAN KEUANGAN
Tanggal 31 Desember 2020 dan 2019 dan
Untuk Tahun-tahun yang Berakhir pada Tanggal
Tersebut
(Disajikan dalam Rupiah, kecuali dinyatakan lain)

PT KIMIA FARMA DIAGNOSTIKA
NOTES TO THE FINANCIAL STATEMENTS
As of December 31, 2020 and 2019 and
For the Years Ended
(Expressed in Rupiah, unless otherwise stated)

2. IKHTISAR KEBIJAKAN AKUNTANSI SIGNIFIKAN (Lanjutan)	2. SUMMARY OF SIGNIFICANT ACCOUNTING POLICIES (Continued)
2. k. Pengakuan Pendapatan dan Beban (Lanjutan)	2. k. Revenues and Expenses Recognition (Continued)
Kebijakan Akuntansi Setelah 1 Januari 2020 (Lanjutan)	Accounting Policies After January 1, 2020 (Continued)
Barang umum (Lanjutan)	For general goods (Continued)
b. Pelanggan memiliki hak legal atas aset tersebut	b. The Customer has legal title to the asset
c. Perusahaan telah mengalihkan kepemilikan fisik aset	c. The Customer has the significant risks and rewards of ownership of the asset
d. Pelanggan memiliki risiko dan manfaat yang signifikan atas kepemilikan aset, dan	d. The Customer has the significant risks and rewards of ownership of the asset, and
e. Pelanggan telah menerima aset tersebut.	The Customer has accepted the asset.
Right of return	Right of return
Untuk memperhitungkan pengalihan produk dengan hak pengembalian, entitas harus mengakui semua hal berikut:	To account for the transfer of products with a right of return, an entity shall recognize all of the following:
a. Pendapatan untuk produk yang ditransfer dalam jumlah imbalan yang diharapkan entitas akan menjadi haknya (oleh karena itu pendapatan tidak akan diakui untuk produk yang diharapkan dikembalikan.	a. Revenue for the transferred products in the amount of consideration to which the entity expects to be entitled (therefore revenue would not be recognized for the products expected to be returned
b. Kewajiban pengembalian dana, dan	b. A refund liability, and
c. Produk lain sebagai gantinya	c. Another product in exchange
Komponen pembiayaan	Financing component
Perusahaan tidak memperkirakan adanya kontrak dimana jangka waktu antara pengalihan barang atau jasa yang dijanjikan kepada pelanggan dan pembayaran oleh pelanggan melebihi satu tahun. Akibatnya, Perusahaan tidak menyesuaikan harga transaksi apapun dengan nilai waktu uang.	The Company does not expect to have any contracts where the period between the transfer of the promised goods or services promised to the customer and payment by the customer exceeds one year. As a consequence, the Company does not adjust any transaction prices for the time value of money.

PT KIMIA FARMA DIAGNOSTIKA
CATATAN ATAS LAPORAN KEUANGAN
Tanggal 31 Desember 2020 dan 2019 dan
Untuk Tahun-tahun yang Berakhir pada Tanggal
Tersebut
(Disajikan dalam Rupiah, kecuali dinyatakan lain)

PT KIMIA FARMA DIAGNOSTIKA
NOTES TO THE FINANCIAL STATEMENTS
As of December 31, 2020 and 2019 and
For the Years Ended

(Expressed in Rupiah, unless otherwise stated)

2. IKHTISAR KEBIJAKAN AKUNTANSI SIGNIFIKAN (Lanjutan)

I. Pajak Penghasilan

Beban pajak adalah jumlah gabungan pajak kini dan pajak tangguhan yang diperhitungkan dalam menentukan laba rugi pada suatu periode. Pajak kini dan pajak tangguhan diakui dalam laba rugi, kecuali pajak penghasilan yang timbul dari transaksi atau peristiwa yang diakui dalam penghasilan komprehensif lain atau secara langsung di ekuitas. Dalam hal ini, pajak tersebut masing-masing diakui dalam penghasilan komprehensif lain atau ekuitas.

Jumlah pajak kini untuk periode berjalan dan periode sebelumnya yang belum dibayar diakui sebagai liabilitas. Jika jumlah pajak yang telah dibayar untuk periode berjalan dan periode-periode sebelumnya melebihi jumlah pajak yang terutang untuk periode tersebut, maka kelebihanannya diakui sebagai aset.

Liabilitas (aset) pajak kini untuk periode berjalan dan periode sebelumnya diukur sebesar jumlah yang diperkirakan akan dibayar kepada (direstitusi dari) otoritas perpajakan, yang dihitung menggunakan tarif pajak (dan undang-undang pajak) yang telah berlaku atau secara substantif telah berlaku pada akhir periode pelaporan.

Manfaat terkait dengan rugi pajak yang dapat ditarik untuk memulihkan pajak kini dari periode sebelumnya diakui sebagai aset. Aset pajak tangguhan diakui untuk akumulasi rugi pajak belum dikompensasi dan kredit pajak belum dimanfaatkan sepanjang kemungkinan besar laba kena pajak masa depan akan tersedia untuk dimanfaatkan dengan rugi pajak belum dikompensasi dan kredit pajak belum dimanfaatkan.

2. SUMMARY OF SIGNIFICANT ACCOUNTING POLICIES (Continued)

I. Income Tax

Tax expense is the aggregate amount included in the determination of profit or loss for the period in respect of current tax and deferred tax. Current tax and deferred tax is recognized in profit or loss, except for income tax arising from transactions or events that are recognized in other comprehensive income or directly in equity. In this case, the tax is recognized in other comprehensive income or equity, respectively.

Current tax for current and prior periods shall, to the extent unpaid, be recognised as a liability. If the amount already paid in respect of current and prior periods exceeds the amount due for those periods, the excess shall be recognised as an asset.

Current tax liabilities (assets) for the current and prior periods shall be measured at the amount expected to be paid to (recovered from) the taxation authorities, using the tax rates (and tax laws) that have been enacted or substantively enacted by the end of the reporting period.

Tax benefits relating to tax loss that can be carried back to recover current tax of a previous periods is recognized as an asset. Deferred tax asset is recognized for the carryforward of unused tax losses and unused tax credit to the extent that it is probable that future taxable profit will be available against which the unused tax losses and unused tax credits can be utilized.

PT KIMIA FARMA DIAGNOSTIKA
CATATAN ATAS LAPORAN KEUANGAN
Tanggal 31 Desember 2020 dan 2019 dan
Untuk Tahun-tahun yang Berakhir pada Tanggal
Tersebut
(Disajikan dalam Rupiah, kecuali dinyatakan lain)

PT KIMIA FARMA DIAGNOSTIKA
NOTES TO THE FINANCIAL STATEMENTS
As of December 31, 2020 and 2019 and
For the Years Ended

(Expressed in Rupiah, unless otherwise stated)

2. IKHTISAR KEBIJAKAN AKUNTANSI SIGNIFIKAN (Lanjutan)

2. I. Pajak Penghasilan (Lanjutan)

Seluruh perbedaan temporer kena pajak diakui sebagai liabilitas pajak tangguhan, kecuali perbedaan temporer kena pajak yang berasal dari:

- a) pengakuan awal *goodwill*; atau
- b) pengakuan awal aset atau liabilitas dari transaksi yang bukan kombinasi bisnis dan pada saat transaksi tidak mempengaruhi laba akuntansi atau laba kena pajak (rugi pajak).

Aset pajak tangguhan diakui untuk seluruh perbedaan temporer dapat dikurangkan sepanjang kemungkinan besar laba kena pajak akan tersedia sehingga perbedaan temporer dapat dimanfaatkan untuk mengurangi laba dimaksud, kecuali jika aset pajak tangguhan timbul dari pengakuan awal aset atau pengakuan awal liabilitas dalam transaksi yang bukan kombinasi bisnis dan pada saat transaksi tidak mempengaruhi laba akuntansi atau laba kena pajak (rugi pajak).

Aset dan liabilitas pajak tangguhan diukur dengan menggunakan tarif pajak yang diharapkan berlaku ketika aset dipulihkan atau liabilitas diselesaikan, berdasarkan tarif pajak (dan peraturan pajak) yang telah berlaku atau secara substantif telah berlaku pada akhir periode pelaporan. Pengukuran aset dan liabilitas pajak tangguhan mencerminkan konsekuensi pajak yang sesuai dengan cara Perusahaan memperkirakan, pada akhir periode pelaporan, untuk memulihkan atau menyelesaikan jumlah tercatat aset dan liabilitasnya.

2. SUMMARY OF SIGNIFICANT ACCOUNTING POLICIES (Continued)

2. I. Income Tax (Continued)

A deferred tax liability shall be recognised for all taxable temporary differences, except to the extent that the deferred tax liability arises from:

- a) the initial recognition of goodwill; or
- b) the initial recognition of an asset or liability in a transaction which is not a business combination and at the time of the transaction, affects neither accounting profit nor taxable profit (tax loss).

A deferred tax asset shall be recognised for all deductible temporary differences to the extent that it is probable that taxable profit will be available against which the deductible temporary difference can be utilised, unless the deferred tax asset arises from the initial recognition of an asset or liability in a transaction that is not a business combination and at the time of the transaction affects neither accounting profit nor taxable profit (tax loss).

Deferred tax assets and liabilities are measured at the tax rates that are expected to apply to the period when the asset is realized or the liability is settled, based on tax rates (and tax laws) that have been enacted or substantively enacted by the end of the reporting period. The measurement of deferred tax liabilities and deferred tax assets shall reflect the tax consequences that would follow from the manner in which the Company expects, at the end of the reporting period, to recover or settle the carrying amount of its assets and liabilities.

PT KIMIA FARMA DIAGNOSTIKA
CATATAN ATAS LAPORAN KEUANGAN
Tanggal 31 Desember 2020 dan 2019 dan
Untuk Tahun-tahun yang Berakhir pada Tanggal
Tersebut
(Disajikan dalam Rupiah, kecuali dinyatakan lain)

PT KIMIA FARMA DIAGNOSTIKA
NOTES TO THE FINANCIAL STATEMENTS
As of December 31, 2020 and 2019 and
For the Years Ended

(Expressed in Rupiah, unless otherwise stated)

2. IKHTISAR KEBIJAKAN AKUNTANSI SIGNIFIKAN (Lanjutan)

2. I. Pajak Penghasilan (Lanjutan)

Jumlah tercatat aset pajak tangguhan ditelaah ulang pada akhir periode pelaporan. Perusahaan mengurangi jumlah tercatat aset pajak tangguhan jika kemungkinan besar laba kena pajak tidak lagi tersedia dalam jumlah yang memadai untuk mengkompensasikan sebagian atau seluruh aset pajak tangguhan tersebut. Setiap pengurangan tersebut dilakukan pembalikan atas aset pajak tangguhan hingga kemungkinan besar laba kena pajak yang tersedia jumlahnya memadai.

Perusahaan melakukan saling hapus aset pajak tangguhan dan liabilitas pajak tangguhan jika dan hanya jika:

- a) Perusahaan memiliki hak yang dapat dipaksakan secara hukum untuk melakukan saling hapus aset pajak kini terhadap liabilitas pajak kini; dan
- b) Aset pajak tangguhan dan liabilitas pajak tangguhan terkait dengan pajak penghasilan yang dikenakan oleh otoritas perpajakan yang sama atas:
 - i. perusahaan kena pajak yang sama; atau
 - ii. perusahaan kena pajak yang berbeda yang bermaksud untuk memulihkan aset dan liabilitas pajak kini dengan dasar neto, atau merealisasikan aset dan menyelesaikan liabilitas secara bersamaan, pada setiap periode masa depan dimana jumlah signifikan atas aset atau liabilitas pajak tangguhan diperkirakan untuk diselesaikan atau dipulihkan.

2. SUMMARY OF SIGNIFICANT ACCOUNTING POLICIES (Continued)

2. I. Income Tax (Continued)

The carrying amount of a deferred tax asset reviewed at the end of each reporting period. The Company shall reduce the carrying amount of a deferred tax asset to the extent that it is no longer probable that sufficient taxable profit will be available to allow the benefit of part or all of that deferred tax asset to be utilised. Any such reduction shall be reversed to the extent that it becomes probable that sufficient taxable profit will be available.

The Company shall offset deferred tax assets and deferred tax liabilities if, and only if:

- a) *the Company has a legally enforceable right to set off current tax assets against current tax liabilities; and*
- b) *the deferred tax assets and the deferred tax liabilities relate to income taxes levied by the same taxation authority oneither:*
 - i. *the same taxable company; or*
 - ii. *different taxable company which intend either to settle current tax liabilities and assets on a net basis, or to realise the assets and settle the liabilities simultaneously, in each future period in which significant amounts of deferred tax liabilities or assets are expected to be settled or recovered.*

PT KIMIA FARMA DIAGNOSTIKA
CATATAN ATAS LAPORAN KEUANGAN
Tanggal 31 Desember 2020 dan 2019 dan
Untuk Tahun-tahun yang Berakhir pada Tanggal
Tersebut
(Disajikan dalam Rupiah, kecuali dinyatakan lain)

PT KIMIA FARMA DIAGNOSTIKA
NOTES TO THE FINANCIAL STATEMENTS
As of December 31, 2020 and 2019 and
For the Years Ended
(Expressed in Rupiah, unless otherwise stated)

2. IKHTISAR KEBIJAKAN AKUNTANSI SIGNIFIKAN (Lanjutan)

2. I. Pajak Penghasilan (Lanjutan)

Perusahaan melakukan saling hapus atas aset pajak kini dan liabilitas pajak kini jika dan hanya jika, Perusahaan:

- a) memiliki hak yang dapat dipaksakan secara hukum untuk melakukan saling hapus atas jumlah yang diakui; dan
- b) bermaksud untuk menyelesaikan dengan dasar neto atau merealisasikan aset dan menyelesaikan liabilitas secara bersamaan.

m. Transaksi dan Saldo dengan Pihak Berelasi

Pihak berelasi adalah orang atau entitas yang terkait dengan entitas pelapor:

- a) Orang atau anggota keluarga terdekat mempunyai relasi dengan entitas pelapor jika orang tersebut:
 - i. memiliki pengendalian atau pengendalian bersama atas entitas pelapor;
 - ii. memiliki pengaruh signifikan atas entitas pelapor; atau
 - iii. merupakan personil manajemen kunci entitas pelapor atau entitas induk dari entitas pelapor.
- b) Satu entitas berelasi dengan entitas pelapor jika memenuhi salah satu hal berikut:
 - i. Entitas dan entitas pelapor adalah anggota dari kelompok usaha yang sama (artinya entitas induk, entitas anak, dan entitas anak berikutnya saling berelasi dengan entitas lain);
 - ii. Satu entitas adalah entitas asosiasi atau ventura bersama dari entitas lain (atau entitas asosiasi atau ventura bersama yang merupakan anggota suatu kelompok usaha, yang mana entitas lain tersebut adalah anggotanya);

2. SUMMARY OF SIGNIFICANT ACCOUNTING POLICIES (Continued)

2. I. Income Tax (Continued)

The Company offset current tax assets and current tax liabilities if, and only if, the Company:

- a) has legally enforceable right to set off the recognized amounts, and
- b) intends either to settle on a net basis, or to realize the assets and settle liabilities simultaneously.

m. Transaction and Balances with Related Parties

Related party represents a person or an entity who is related to the reporting entity:

- a) A person or a close member of that person's family is related to a reporting entity if that person:
 - i. has control or joint control over the reporting entity;
 - ii. has significant influence over the reporting entity; or
 - iii. is a member of the key management personnel of the reporting entity or of a parent of the reporting entity.
- b) An entity is related to the reporting entity if any of the following conditions applies:
 - i. The entity and the reporting entity are members of the same Company (which means that each parent, subsidiary and fellow subsidiary is related to the others);
 - ii. One entity is an associate or joint venture of the other entity (or an associate or joint venture of a member of a Company of which the other entity is a member);

PT KIMIA FARMA DIAGNOSTIKA
CATATAN ATAS LAPORAN KEUANGAN
Tanggal 31 Desember 2020 dan 2019 dan
Untuk Tahun-tahun yang Berakhir pada Tanggal
Tersebut
(Disajikan dalam Rupiah, kecuali dinyatakan lain)

PT KIMIA FARMA DIAGNOSTIKA
NOTES TO THE FINANCIAL STATEMENTS
As of December 31, 2020 and 2019 and
For the Years Ended
(Expressed in Rupiah, unless otherwise stated)

2. IKHTISAR KEBIJAKAN AKUNTANSI SIGNIFIKAN (Lanjutan)

2. m. Transaksi dan Saldo dengan Pihak Berelasi (Lanjutan)

- iii. Kedua entitas tersebut adalah ventura bersama dari pihak ketiga yang sama;
- iv. Satu entitas adalah ventura bersama dari entitas ketiga dan entitas yang lain adalah entitas asosiasi dari entitas ketiga;
- v. Entitas tersebut adalah suatu program imbalan pascakerja untuk imbalan kerja dari salah satu entitas pelapor atau entitas yang terkait dengan entitas pelapor. Jika entitas pelapor adalah entitas yang menyelenggarakan program tersebut, maka entitas sponsor juga berelasi dengan entitas pelapor;
- vi. Entitas yang dikendalikan atau dikendalikan bersama oleh orang yang diidentifikasi dalam huruf (a);
- vii. Orang yang diidentifikasi dalam huruf (a) (i) memiliki pengaruh signifikan atas entitas atau merupakan personel manajemen kunci entitas (atau entitas induk dari entitas); atau
- viii. Entitas, atau anggota dari kelompok yang dimana entitas merupakan bagian dari kelompok tersebut, menyediakan jasa personel manajemen kepada entitas pelapor atau kepada entitas induk dari entitas pelapor.

2. SUMMARY OF SIGNIFICANT ACCOUNTING POLICIES (Continued)

2. m. Transaction and Balance with Related Parties (Continued)

- iii. *Both entities are joint ventures of the same third party;*
- iv. *One entity is a joint venture of a third entity and the other entity is an associate of the third entity;*
- v. *The entity is a post-employment benefit plan for the benefit of employees of either the reporting entity, or an entity related to the reporting entity. If the reporting entity in itself such a plan, the sponsoring employers are also related to the reporting entity;*
- vi. *The entity is controlled or jointly controlled by a person identified in (a);*
- vii. *A person identified in (a) (i) has significant influence over the entity or is a member of the key management personnel of the entity (or a parent of the entity); or*
- viii. *The entity, or any member of a Company of which it is a part, provides key management personnel services to the reporting entity or to the parent of the reporting entity.*

PT KIMIA FARMA DIAGNOSTIKA
CATATAN ATAS LAPORAN KEUANGAN
Tanggal 31 Desember 2020 dan 2019 dan
Untuk Tahun-tahun yang Berakhir pada Tanggal
Tersebut
(Disajikan dalam Rupiah, kecuali dinyatakan lain)

PT KIMIA FARMA DIAGNOSTIKA
NOTES TO THE FINANCIAL STATEMENTS
As of December 31, 2020 and 2019 and
For the Years Ended
(Expressed in Rupiah, unless otherwise stated)

2. IKHTISAR KEBIJAKAN AKUNTANSI SIGNIFIKAN (Lanjutan) **2. SUMMARY OF SIGNIFICANT ACCOUNTING POLICIES (Continued)**

n. Instrumen Keuangan

n. Financial Instrument

Kebijakan berlaku sebelum 1 Januari 2020

Accounting Policy before January 1, 2020

1. Klasifikasi

1. Classification

Perusahaan dan entitas anaknya mengklasifikasikan aset keuangannya berdasarkan kategori sebagai berikut pada saat pengakuan awal:

The Company and its subsidiaries classifies its financial assets in the following categories at initial recognition:

- Aset keuangan yang diukur pada nilai wajar melalui laporan laba rugi, yang memiliki 2 (dua) sub-klasifikasi, yaitu aset keuangan yang diklasifikasikan dalam kelompok yang diperdagangkan;
 - Aset keuangan dimiliki hingga jatuh tempo;
 - Pinjaman yang diberikan dan piutang;
 - Aset keuangan tersedia untuk dijual.

- *Financial assets at fair value through profit or loss which has 2 (two) subclassifications, i.e. financial assets designated as such upon initial recognition and financial assets held for trading;*
 - *Held-to-maturity financial assets;*
 - *Loans and receivables;*
 - *Available-for-sale financial assets.*

Liabilitas keuangan diklasifikasikan kedalam kategori sebagai berikut pada saat pengakuan awal:

Financial liabilities are classified into the following categories:

Liabilitas keuangan pada nilai wajar melalui laporan laba rugi, yang memiliki 2 (dua) sub-klasifikasi, yaitu liabilitas keuangan yang ditetapkan demikian pada saat pengakuan awal dan liabilitas keuangan yang telah diklasifikasikan dalam kelompok diperdagangkan;

Liabilities at fair value through profit or loss, which has 2 (two) subclassifications, i.e. those designated as such upon initial recognition and those classified as held for trading;

PT KIMIA FARMA DIAGNOSTIKA
CATATAN ATAS LAPORAN KEUANGAN
Tanggal 31 Desember 2020 dan 2019 dan
Untuk Tahun-tahun yang Berakhir pada Tanggal
Tersebut
(Disajikan dalam Rupiah, kecuali dinyatakan lain)

PT KIMIA FARMA DIAGNOSTIKA
NOTES TO THE FINANCIAL STATEMENTS
As of December 31, 2020 and 2019 and
For the Years Ended
(Expressed in Rupiah, unless otherwise stated)

2. IKHTISAR KEBIJAKAN AKUNTANSI SIGNIFIKAN (Lanjutan)	2. SUMMARY OF SIGNIFICANT ACCOUNTING POLICIES (Continued)
n. Instrumen Keuangan (Lanjutan)	n. Financial Instrument (Continued)
Kebijakan berlaku sebelum 1 Januari 2020 (Lanjutan)	Accounting Policy before January 1, 2020 (Continued)
1. Klasifikasi (Lanjutan)	1. Classification (Continued)
- Liabilitas keuangan lain.	- Other financial liabilities.
Aset dan liabilitas keuangan yang diukur pada nilai wajar melalui laporan laba rugi.	Financial assets and liabilities at fair value through profit or loss
Kelompok aset dan liabilitas diukur pada nilai wajar melalui laporan laba rugi adalah aset dan liabilitas keuangan dimiliki untuk diperdagangkan yang diperoleh atau dimiliki Perusahaan dan entitas anak ternama untuk tujuan dijual atau dibeli kembali dalam waktu dekat atau dimiliki sebagai bagian dari portofolio instrumen keuangan tertentu yang dikelola bersama untuk memperoleh laba jangka pendek atau pengambilan keputusan.	The sub-classification of financial assets and liabilities at fair value through profit or loss consists of financial assets and liabilities held for trading which the Company and its subsidiaries acquires or incurs principally for the purpose of selling or repurchasing in the near term, or holds as part of a portfolio that is managed together for short-term profit or position taking.
Derivatif juga dikategorikan dalam kelompok ini kecuali derivatif yang ditetapkan sebagai instrumen lindung nilai efektif. Aset dan liabilitas dalam kelompok ini dicatat pada nilai wajar dalam laporan posisi keuangan dengan keuntungan atau kerugian diakui pada laporan laba rugi.	Derivatives are also categorized under this sub-classification unless they are designated as effective hedging instruments. Assets and liabilities classified under this category are carried at fair value in the statements of financial position, with any gains or losses being recognized in the profit or loss.
<u>Pinjaman yang diberikan dan piutang</u>	<u>Loans and receivables</u>
Pinjaman yang diberikan dan piutang adalah aset keuangan non derivatif dengan pembayaran tetap atau telah ditentukan dan tidak mempunyai kuota di pasar aktif, kecuali:	Loans and receivables are non-derivative financial assets with fixed or determinable payments that are not quoted in an active market, other than:

PT KIMIA FARMA DIAGNOSTIKA
CATATAN ATAS LAPORAN KEUANGAN
Tanggal 31 Desember 2020 dan 2019 dan
Untuk Tahun-tahun yang Berakhir pada Tanggal
Tersebut
(Disajikan dalam Rupiah, kecuali dinyatakan lain)

PT KIMIA FARMA DIAGNOSTIKA
NOTES TO THE FINANCIAL STATEMENTS
As of December 31, 2020 and 2019 and
For the Years Ended

(Expressed in Rupiah, unless otherwise stated)

2. IKHTISAR KEBIJAKAN AKUNTANSI SIGNIFIKAN (Lanjutan) **2. SUMMARY OF SIGNIFICANT ACCOUNTING POLICIES (Continued)**

n. Instrumen Keuangan (Lanjutan)

n. Financial Instrument (Continued)

Kebijakan berlaku sebelum 1 Januari 2020 (Lanjutan)

Accounting Policy before January 1, 2020 (Continued)

1. Klasifikasi (Lanjutan)

1. Classification (Continued)

Yang dimaksudkan oleh Perusahaan dan entitas anak untuk dijual segera dalam waktu dekat, yang diklasifikasikan dalam kelompok diperdagangkan, serta yang pada saat pengakuan awal ditetapkan sebagai diukur pada nilai wajar melalui laporan laba rugi;

Those the Company and its subsidiaries intends to sell immediately or in the short term, which are classified as held for trading, and those that the Company upon initial recognition designates as fair value through profit or loss;

Yang pada saat pengakuan awal ditetapkan dalam kelompok investasi tersedia untuk dijual; atau

Those that the Company and its subsidiaries initial recognition designates as available for sale investments; or

Dalam hal Perusahaan dan entitas anak mungkin tidak akan memperoleh kembali investasi awal secara substansial kecuali yang disebabkan oleh penurunan kualitas pinjaman yang diberikan dan piutang, yang diklasifikasikan dalam kelompok tersedia dijual.

Those for which the Company and its subsidiaries may not recover substantially all of its initial investment, other than because of loans and receivables deterioration, which shall be classified as available for sale.

Aset keuangan dimiliki hingga jatuh tempo

Held-to maturity financial assets

Aset keuangan bukan derivatif dengan pembayaran tetap atau telah ditentukan dan jatuh temponya telah ditetapkan diklasifikasikan sebagai dimiliki hingga jatuh tempo ketika Perusahaan mempunyai intensi positif dan kemampuan untuk menahan mereka hingga jatuh tempo. Setelah pengukuran awal, investasi dimiliki hingga jatuh tempo diukur pada biaya perolehan diamortisasi dengan menggunakan metode SBE "Suku Bunga Efektif", dikurangi dengan penurunan nilai.

Non-derivative financial assets with fixed or determinable payments and fixed maturities are classified as HTM when the Company has the positive intention and ability to hold them to maturity. After initial measurement, HTM investments are measured at amortized cost using the EIR "Effective of Interest Ratio" method, less impairment.

PT KIMIA FARMA DIAGNOSTIKA
CATATAN ATAS LAPORAN KEUANGAN
Tanggal 31 Desember 2020 dan 2019 dan
Untuk Tahun-tahun yang Berakhir pada Tanggal
Tersebut
(Disajikan dalam Rupiah, kecuali dinyatakan lain)

PT KIMIA FARMA DIAGNOSTIKA
NOTES TO THE FINANCIAL STATEMENTS
As of December 31, 2020 and 2019 and
For the Years Ended
(Expressed in Rupiah, unless otherwise stated)

2. IKHTISAR KEBIJAKAN AKUNTANSI SIGNIFIKAN (Lanjutan)

2. SUMMARY OF SIGNIFICANT ACCOUNTING POLICIES (Continued)

n. Instrumen Keuangan (Lanjutan)

n. Financial Instrument (Continued)

Kebijakan berlaku sebelum 1 Januari 2020 (Lanjutan)

Accounting Policy before January 1, 2020 (Continued)

1. Klasifikasi (Lanjutan)

1. Classification (Continued)

Aset keuangan tersedia untuk dijual

Available-for-sale-financial assets

Kategori tersedia untuk dijual terdiri dari aset keuangan non derivatif yang ditentukan sebagai tersedia untuk dijual atau tidak diklasifikasikan sebagai salah satu dari kategori aset keuangan lain.

The available-for-sale category consists of non-derivative financial assets that are designated as available-for-sale or are not classified in one of the other categories of financial assets.

Setelah pengukuran awal, investasi tersedia untuk dijual diukur menggunakan nilai wajar dengan keuntungan atau kerugian diakui pada laba rugi komprehensif (yang merupakan bagian dari ekuitas) sampai dengan investasi dihentikan pengakuannya atau sampai investasi dinyatakan mengalami penurunan nilai dimana akumulasi laba atau rugi sebelumnya dilaporkan dalam ekuitas dilaporkan dalam laporan laba rugi.

After initial recognition, available-for-sale investments are measured at fair value with gains or losses being recognized in other comprehensive income (as part of equity) until the investments is derecognized or until the investments is determined to be impaired at which time the cumulative gain or loss previously reported in equity is included in the profit or loss.

Pendapatan bunga dihitung menggunakan suku bunga efektif dan keuntungan atau kerugian yang timbul akibat dari perubahan nilai tukar dari investasi tersedia untuk dijual diakui pada laporan laba rugi.

Interest income is calculated using the effective interest rate and the gain or loss arising from changes in the exchange rate of the available-for-sale investment in the income statement.

Liabilitas keuangan lain

Other financial liabilities

Liabilitas keuangan lainnya merupakan liabilitas keuangan yang tidak dimiliki untuk dijual atau ditentukan sebagai nilai wajar melalui laporan laba rugi saat pengakuan liabilitas.

Other financial liabilities pertain to financial liabilities that are not held for trading nor designated as fair value through profit or loss upon recognition of the liability.

PT KIMIA FARMA DIAGNOSTIKA
CATATAN ATAS LAPORAN KEUANGAN
Tanggal 31 Desember 2020 dan 2019 dan
Untuk Tahun-tahun yang Berakhir pada Tanggal
Tersebut
(Disajikan dalam Rupiah, kecuali dinyatakan lain)

PT KIMIA FARMA DIAGNOSTIKA
NOTES TO THE FINANCIAL STATEMENTS
As of December 31, 2020 and 2019 and
For the Years Ended

(Expressed in Rupiah, unless otherwise stated)

2. IKHTISAR KEBIJAKAN AKUNTANSI SIGNIFIKAN (Lanjutan) **2. SUMMARY OF SIGNIFICANT ACCOUNTING POLICIES (Continued)**

n. Instrumen Keuangan (Lanjutan)

Kebijakan berlaku sebelum 1 Januari 2020 (Lanjutan)

2. Pengakuan Awal

Pembelian atau penjualan aset keuangan yang memerlukan penyerahan aset dalam kurun waktu yang telah ditetapkan oleh peraturan dan kebiasaan yang berlaku di pasar (pembelian secara regular) diakui pada tanggal perdagangan, yaitu tanggal Perusahaan dan entitas anak berkomitmen untuk membeli atau menjual aset.

Aset keuangan dan liabilitas keuangan pada awalnya diukur pada nilai wajarnya. Dalam hal aset keuangan atau liabilitas keuangan tidak diklasifikasikan sebagai nilai wajar melalui laporan laba rugi, nilai wajar tersebut ditambah biaya transaksi yang dapat diatribusikan secara langsung. Pengukuran aset keuangan dan liabilitas keuangan setelah pengakuan awal tergantung pada klasifikasinya.

Perusahaan dan entitas anak pada pengakuan awal dapat menetapkan aset keuangan dan liabilitas keuangan tertentu sebagai nilai wajar melalui laporan laba rugi (opsi nilai wajar). Selanjutnya, penetapan ini dapat diubah menjadi pinjaman yang diberikan dan piutang apabila memenuhi ketentuan sebagai pinjaman yang diberikan serta terdapat intensi dan kemampuan memiliki untuk masa mendatang yang dapat diperkirakan atau hingga jatuh tempo. Opsi nilai wajar dapat digunakan hanya bila memenuhi ketentuan sebagai berikut:

n. Financial Instrument (Continued)

Accounting Policy before January 1, 2020 (Continued)

2. Initial Recognition

Purchase or sale of financial assets that requires delivery of assets within a time frame established by regulation or convention in the market (regular purchases) is recognized on the trade date, i.e., the date that the Company and its subsidiaries commits to purchase or sell the assets.

Financial assets and financial liabilities are initially recognized at fair value. For those financial assets or financial liabilities not classified as fair value through profit or loss, the fair value is added with directly attributable transaction costs. The subsequent measurement of financial assets and financial liabilities depends on their classification.

The Company and its subsidiaries, upon initial recognition, may designate certain financial assets and liabilities, at fair value through profit or loss (fair value option). Subsequently, this designation can be changed into loans and receivables if they meet the terms of the loan and there is intention and ability to hold for the foreseeable future or until maturity. The fair value option is only applied when the following conditions are met:

PT KIMIA FARMA DIAGNOSTIKA
CATATAN ATAS LAPORAN KEUANGAN
Tanggal 31 Desember 2020 dan 2019 dan
Untuk Tahun-tahun yang Berakhir pada Tanggal
Tersebut
(Disajikan dalam Rupiah, kecuali dinyatakan lain)

PT KIMIA FARMA DIAGNOSTIKA
NOTES TO THE FINANCIAL STATEMENTS
As of December 31, 2020 and 2019 and
For the Years Ended
(Expressed in Rupiah, unless otherwise stated)

2. IKHTISAR KEBIJAKAN AKUNTANSI SIGNIFIKAN (Lanjutan)

n. Instrumen Keuangan (Lanjutan)

Kebijakan berlaku sebelum 1 Januari 2020 (Lanjutan)

2. Pengakuan Awal (Lanjutan)

Penetapan sebagai opsi nilai wajar mengurangi atau mengeliminasi ketidak-konsistenan pengukuran dan pengakuan (*accounting mismatch*) yang dapat timbul; atau

Aset keuangan dan liabilitas keuangan merupakan bagian dari portfolio instrumen keuangan yang risikonya dikelola dan dilaporkan kepada manajemen kunci berdasarkan nilai wajar; atau

Aset Keuangan dan liabilitas keuangan terdiri dari kontrak utama dan derivatif melekat yang harus dipisahkan, tetapi tidak dapat mengukur derivatif melekat secara terpisah.

3. Pengukuran Setelah Pengakuan Awal

Aset keuangan dalam kelompok tersedia untuk dijual dan aset keuangan dan liabilitas keuangan yang diukur pada nilai wajar melalui laporan laba rugi diukur pada nilai wajarnya.

Pinjaman yang diberikan dan piutang serta aset keuangan dimiliki hingga jatuh tempo dan liabilitas keuangan lainnya diukur pada biaya perolehan diamortisasi dengan menggunakan metode suku bunga efektif.

2. SUMMARY OF SIGNIFICANT ACCOUNTING POLICIES (Continued)

n. Financial Instrument (Continued)

Accounting Policy before January 1, 2020 (Continued)

2. Initial Recognition (Continued)

The application of the fair value option reduces or eliminates an accounting mismatch that would otherwise arise; or

The financial assets and liabilities are part of a portfolio of financial instruments, the risks of which are managed and reported to key management on a fair value basis; or

Financial assets and financial liabilities consist of the host contract and embedded derivative that must be bifurcated, but unable to measure the embedded derivative separately.

3. Subsequent measurement

Available-for-sale financial assets and financial assets and liabilities held at fair value through profit or loss are measured at fair value.

Loans and receivables and held-to-maturity financial assets and other financial liabilities are measured at amortized cost using the effective interest rate method.

PT KIMIA FARMA DIAGNOSTIKA
CATATAN ATAS LAPORAN KEUANGAN
Tanggal 31 Desember 2020 dan 2019 dan
Untuk Tahun-tahun yang Berakhir pada Tanggal
Tersebut
(Disajikan dalam Rupiah, kecuali dinyatakan lain)

PT KIMIA FARMA DIAGNOSTIKA
NOTES TO THE FINANCIAL STATEMENTS
As of December 31, 2020 and 2019 and
For the Years Ended

(Expressed in Rupiah, unless otherwise stated)

2. IKHTISAR KEBIJAKAN AKUNTANSI SIGNIFIKAN (Lanjutan)	2. SUMMARY OF SIGNIFICANT ACCOUNTING POLICIES (Continued)
n. Instrumen Keuangan (Lanjutan)	n. Financial Instrument (Continued)
Kebijakan berlaku sebelum 1 Januari 2020 (Lanjutan)	Accounting Policy before January 1, 2020 (Continued)
4. Penghentian Pengakuan	4. Derecognition
i. Aset keuangan dihentikan pengakuannya jika:	i. Financial assets are derecognized when:
- Perusahaan dan entitas anak telah mentransfer haknya untuk menerima arus kas yang berasal dari aset tersebut atau menanggung liabilitas untuk membayarkan arus kas yang diterima tersebut secara penuh tanpa penundaan berarti kepada pihak ketiga dibawah kesepakatan pelepasan, dan antara (i) Perusahaan dan entitas anak telah mentransfer secara substansial seluruh risiko dan manfaat atas aset, atau (ii) Perusahaan tidak mentransfer maupun tidak memiliki secara substansial seluruh risiko dan manfaat atas aset tetapi telah mentransfer kendali atas aset.	- The Company and its subsidiaries has transferred its rights to receive cash flows from the asset or has assumed an obligation to pay the received cash flow in full without material delay to a third party under a 'pass-through' arrangement; and either (a) the Company has transferred substantially all the risks and rewards of the asset, or (b) the Company has neither transferred nor retained substantially all the risks and rewards of the asset, but has transferred control of the asset.
Ketika Perusahaan telah mentransfer hak untuk menerima arus kas dari aset atau telah memasuki kesepakatan pelepasan dan tidak mentransfer serta tidak mempertahankan secara substansial seluruh risiko dan manfaat atas aset atau tidak mentransfer kendali atas aset aset diakui sebesar keterlibatan Perusahaan yang berkelanjutan atas aset tersebut.	When the Company has transferred its rights to receive cash flows from an asset or has entered into a pass-through arrangement and has neither transferred nor retained substantially all the risks and rewards of the asset, nor transferred control of the asset, the asset is recognized to the extent of the Company's continuing involvement in the asset.

PT KIMIA FARMA DIAGNOSTIKA
CATATAN ATAS LAPORAN KEUANGAN
Tanggal 31 Desember 2020 dan 2019 dan
Untuk Tahun-tahun yang Berakhir pada Tanggal
Tersebut
(Disajikan dalam Rupiah, kecuali dinyatakan lain)

PT KIMIA FARMA DIAGNOSTIKA
NOTES TO THE FINANCIAL STATEMENTS
As of December 31, 2020 and 2019 and
For the Years Ended
(Expressed in Rupiah, unless otherwise stated)

2. IKHTISAR KEBIJAKAN AKUNTANSI SIGNIFIKAN (Lanjutan)	2. SUMMARY OF SIGNIFICANT ACCOUNTING POLICIES (Continued)
n. Instrumen Keuangan (Lanjutan)	n. Financial Instrument (Continued)
Kebijakan berlaku sebelum 1 Januari 2020 (Lanjutan)	Accounting Policy before January 1, 2020 (Continued)
4. Penghentian Pengakuan (Lanjutan)	4. Derecognition (Continued)
i. Aset keuangan dihentikan pengakuannya jika: (Lanjutan)	i. Financial assets are derecognized when: (Continued)
Pinjaman yang diberikan dihapusbukukan ketika tidak terdapat prospek yang realistis mengenai pengembalian pinjaman atau hubungan normal antara Perusahaan dan debitur telah berakhir. Pinjaman yang tidak dapat dilunasi tersebut dihapusbukukan dengan mendebit cadangan kerugian penurunan nilai.	<i>Loans are written off when there is no realistic prospect of collection in the near future or the normal relationship between the Company and the borrowers have ceased to exist. When a loan is deemed uncollectible, it is written off against the related allowance for impairment losses.</i>
ii. Liabilitas keuangan dihentikan pengakuannya jika liabilitas yang ditetapkan dalam kontrak dilepaskan, dibatalkan atau kadaluarsa.	ii. Financial liabilities are derecognized when the obligations specified in the contract is released, cancelled or expired.
Jika suatu liabilitas keuangan yang ada digantikan dengan liabilitas yang lain oleh pemberi pinjaman yang sama pada keadaan yang secara substansial berbeda, atau berdasarkan suatu liabilitas yang ada yang secara substansial telah diubah, maka pertukaran atau modifikasi tersebut diperlakukan sebagai penghentian pengakuan liabilitas awal dan pengakuan liabilitas baru, dan perbedaan nilai tercatat masing-masing diakui dalam laporan laba rugi.	<i>Where an existing financial liability is replaced by another liability from the same lender on substantially different terms, or the terms of an existing liability are substantially modified, such an exchange or modification is treated as derecognition of the original liability and the recognition of a new liability, and the difference in the respective carrying amounts is recognized in the profit or loss.</i>

The original financial statements included herein are in the Indonesian language.

PT KIMIA FARMA DIAGNOSTIKA
CATATAN ATAS LAPORAN KEUANGAN
Tanggal 31 Desember 2020 dan 2019 dan
Untuk Tahun-tahun yang Berakhir pada Tanggal
Tersebut
(Disajikan dalam Rupiah, kecuali dinyatakan lain)

PT KIMIA FARMA DIAGNOSTIKA
NOTES TO THE FINANCIAL STATEMENTS
As of December 31, 2020 and 2019 and
For the Years Ended

(Expressed in Rupiah, unless otherwise stated)

2. IKHTISAR KEBIJAKAN AKUNTANSI SIGNIFIKAN (Lanjutan)

n. Instrumen Keuangan (Lanjutan)

Kebijakan berlaku sebelum 1 Januari 2020 (Lanjutan)

5. Pengakuan Pendapatan dan Beban

- i. Pendapatan dan beban bunga atas aset tersedia untuk dijual serta yang dicatat berdasarkan biaya perolehan diamortisasi aset keuangan dan liabilitas keuangan, diakui pada laporan laba rugi dengan menggunakan metode suku bunga efektif.
- ii. Keuntungan dan kerugian yang timbul dari perubahan nilai wajar aset keuangan dan liabilitas keuangan yang diklasifikasikan sebagai diukur pada nilai wajar melalui laporan laba rugi diakui pada laporan laba rugi.

Keuntungan dan kerugian yang timbul dari perubahan nilai wajar atas aset keuangan yang diklasifikasikan dalam kelompok tersedia untuk dijual diakui secara langsung dalam laporan laba rugi komprehensif (merupakan bagian dari ekuitas) sampai aset keuangan tersebut dihentikan pengakuannya atau adanya penurunan nilai.

Pada saat aset keuangan dihentikan pengakuannya atau dilakukan penurunan nilai, keuntungan atau kerugian kumulatif yang sebelumnya diakui dalam ekuitas harus diakui pada laporan laba rugi.

2. SUMMARY OF SIGNIFICANT ACCOUNTING POLICIES (Continued)

n. Financial Instrument (Continued)

Accounting Policy before January 1, 2020 (Continued)

5. Income and Expense Recognition

- i. Interest income and expense on available-for-sale assets and financial assets and liabilities measured at amortized cost, are recognized in the profit or loss using the effective interest rate method.
- ii. Gains and losses arising from changes in the fair value of the financial assets and liabilities classified as fair value through profit or loss are included in the profit or loss.

Gains and losses arising from changes in the fair value of available-for-sale financial assets other than foreign exchange gains or losses on debt instrument are recognized directly in other comprehensive income (as part of equity), until the financial asset is derecognized or impaired.

When a financial asset is derecognized or impaired, the cumulative gains or losses previously recognized in equity are recognized in profit or loss.

PT KIMIA FARMA DIAGNOSTIKA
CATATAN ATAS LAPORAN KEUANGAN
Tanggal 31 Desember 2020 dan 2019 dan
Untuk Tahun-tahun yang Berakhir pada Tanggal
Tersebut
(Disajikan dalam Rupiah, kecuali dinyatakan lain)

PT KIMIA FARMA DIAGNOSTIKA
NOTES TO THE FINANCIAL STATEMENTS
As of December 31, 2020 and 2019 and
For the Years Ended

(Expressed in Rupiah, unless otherwise stated)

2. IKHTISAR KEBIJAKAN AKUNTANSI SIGNIFIKAN (Lanjutan)	2. SUMMARY OF SIGNIFICANT ACCOUNTING POLICIES (Continued)
n. Instrumen Keuangan (Lanjutan)	n. Financial Instrument (Continued)
Kebijakan berlaku sebelum 1 Januari 2020 (Lanjutan)	Accounting Policy before January 1, 2020 (Continued)
6. Reklasifikasi aset keuangan	6. Reclassification of financial assets
<p>Aset keuangan yang tidak lagi dimiliki untuk tujuan penjualan atau pembelian kembali aset keuangan dalam waktu dekat (jika aset keuangan tidak disyaratkan untuk diklasifikasikan sebagai diperdagangkan pada saat pengakuan awal) dapat direklasifikasi ke pinjaman yang diberikan dan piutang jika memenuhi definisi pinjaman yang diberikan dan piutang dan entitas memiliki intensi dan kemampuan memiliki aset keuangan untuk masa mendatang yang dapat diperkirakan atau hingga jatuh tempo.</p>	<p>Financial assets that are no longer-held for the purpose of selling or repurchasing in the near term (and have not been required to be classified as held for trading at initial recognition) could be reclassified as loans and receivables if they meet the definition of loans and receivables and the Company has the intention and ability to hold the financial assets for foreseeable future or until maturity date.</p>
<p>Perusahaan dan entitas anak tidak boleh mengklasifikasikan aset keuangan sebagai investasi dimiliki hingga jatuh tempo, jika dalam tahun berjalan atau dalam kurun waktu 2 tahun sebelumnya, telah menjual atau mereklasifikasi investasi dimiliki hingga jatuh tempo dalam jumlah yang lebih dari jumlah yang tidak signifikan sebelum jatuh tempo (lebih dari jumlah yang tidak signifikan dibandingkan dengan jumlah nilai investasi dimiliki hingga jatuh tempo), kecuali penjualan atau reklasifikasi tersebut dimana:</p>	<p>The Company cannot classify any financial assets as held-to-maturity investments, if the entity has, during the current financial year or during the 2 preceding financial years, sold or reclassified a significant amount of held-to-maturity investments before maturity (more than insignificant in relation to the total amount of held-to-maturity investments) other than sales or reclassifications that:</p>
<p>Dilakukan ketika aset keuangan sudah mendekati jatuh tempo atau tanggal pembelian kembali di mana perubahan suku bunga tidak akan berpengaruh secara signifikan terhadap nilai wajar aset keuangan tersebut;</p>	<p>Are so close to maturity or the financial asset's repurchase date that changes in the market rate of interest would not have a significant effect on the financial asset's fair value;</p>

PT KIMIA FARMA DIAGNOSTIKA
CATATAN ATAS LAPORAN KEUANGAN
Tanggal 31 Desember 2020 dan 2019 dan
Untuk Tahun-tahun yang Berakhir pada Tanggal
Tersebut
(Disajikan dalam Rupiah, kecuali dinyatakan lain)

PT KIMIA FARMA DIAGNOSTIKA
NOTES TO THE FINANCIAL STATEMENTS
As of December 31, 2020 and 2019 and
For the Years Ended
(Expressed in Rupiah, unless otherwise stated)

2. IKHTISAR KEBIJAKAN AKUNTANSI SIGNIFIKAN (Lanjutan)

2. SUMMARY OF SIGNIFICANT ACCOUNTING POLICIES (Continued)

n. Instrumen Keuangan (Lanjutan)

n. Financial Instrument (Continued)

Kebijakan berlaku sebelum 1 Januari 2020 (Lanjutan)

Accounting Policy before January 1, 2020 (Continued)

6. Reklasifikasi aset keuangan (Lanjutan)

6. Reclassification of financial assets (Continued)

Terjadi setelah Perusahaan telah memperoleh secara substansial seluruh jumlah pokok aset keuangan tersebut sesuai jadwal pembayaran atau Perusahaan memperoleh pelunasan dipercepat; atau

Occur after the Company has collected substantially all of the original principal of the financial assets through scheduled payments or prepayments; or

Terkait dengan kejadian tertentu yang berada di luar kendali Perusahaan, tidak berulang, dan tidak dapat diantisipasi secara wajar oleh Perusahaan.

Are attributable to an isolated event that is beyond the Company's control, is non-recurring and could not have been reasonably anticipated by the Company.

Reklasifikasi aset keuangan dari kelompok dimiliki hingga jatuh tempo ke kelompok tersedia untuk dijual dicatat sebesar nilai wajarnya. Keuntungan atau kerugian yang belum direalisasi tetap dilaporkan dalam komponen ekuitas sampai aset keuangan tersebut dihentikan pengakuannya, dan pada saat itu keuntungan atau kerugian kumulatif yang sebelumnya diakui dalam ekuitas harus diakui sebagai laba/rugi tahun berjalan.

Reclassifications of financial assets from held-to-maturity classification to available-for-sale are recorded at fair value. The unrealized gains or losses are recorded in equity section until the financial assets are derecognized, at which time the cumulative gain or loss previously recognized in equity shall be recognized as current year profit/loss.

Reklasifikasi aset keuangan dari kelompok tersedia untuk dijual ke kelompok dimiliki hingga jatuh tempo dicatat pada nilai tercatat. Keuntungan atau kerugian yang belum direalisasi harus diamortisasi menggunakan suku bunga efektif sampai dengan tanggal jatuh tempo instrumen tersebut.

Reclassification of financial assets from available-for-sale to held-to-maturity classification are recorded at carrying amount. The unrealized gains or losses are amortised by using effective interest rate up to the maturity date of that instrument.

PT KIMIA FARMA DIAGNOSTIKA
CATATAN ATAS LAPORAN KEUANGAN
Tanggal 31 Desember 2020 dan 2019 dan
Untuk Tahun-tahun yang Berakhir pada Tanggal
Tersebut
(Disajikan dalam Rupiah, kecuali dinyatakan lain)

PT KIMIA FARMA DIAGNOSTIKA
NOTES TO THE FINANCIAL STATEMENTS
As of December 31, 2020 and 2019 and
For the Years Ended

(Expressed in Rupiah, unless otherwise stated)

2. IKHTISAR KEBIJAKAN AKUNTANSI SIGNIFIKAN (Lanjutan)

n. Instrumen Keuangan (Lanjutan)

Kebijakan berlaku sebelum 1 Januari 2020 (Lanjutan)

7. Saling Hapus

Aset keuangan dan liabilitas keuangan saling hapus buku dan nilai netonya disajikan dalam laporan posisi keuangan jika, dan hanya jika Perusahaan dan entitas anak memiliki hak yang berkekuatan hukum untuk melakukan saling hapus atas jumlah yang telah diakui tersebut dan adanya maksud untuk menyelesaikan secara neto atau untuk merealisasikan aset dan menyelesaikan liabilitasnya secara bersamaan.

Hal yang berkekuatan hukum harus tidak kontinjen atas peristiwa di masa depan dan harus dapat dipaksakan di dalam situasi bisnis yang normal, peristiwa kegagalan atau kebangkrutan dari entitas atas seluruh pihak lawan.

Pendapatan dan beban disajikan dalam jumlah neto hanya jika diperkenankan oleh standar akuntansi.

8. Pengukuran biaya diamortisasi

Biaya perolehan diamortisasi dari aset keuangan atau liabilitas keuangan adalah jumlah aset keuangan atau liabilitas keuangan yang diukur pada saat pengakuan awal dikurangi pembayaran pokok pinjaman, ditambah atau dikurangi amortisasi kumulatif menggunakan metode suku bunga efektif yang dihitung dari selisih antara nilai pengakuan awal dan nilai jatuh temponya, dan dikurangi penurunan nilai.

2. SUMMARY OF SIGNIFICANT ACCOUNTING POLICIES (Continued)

n. Financial Instrument (Continued)

Accounting Policy before January 1, 2020 (Continued)

7. Offsetting

Financial assets and liabilities are offset and the net amount is presented in the statements of financial position when, and only when, the Company and its subsidiaries has a legal right to offset the amounts and intends either to settle on a net basis or to realize the asset and settle the liability simultaneously.

The legally enforceable right must not be contingent on future events and must be enforceable in the normal course of business and in the event of default, insolvency or bankruptcy of the Company or the counterparty.

Income and expenses are presented on a net basis only when permitted by the accounting standards.

8. Amortized cost measurement

The amortized cost of a financial asset or liability is the amount at which the financial asset or liability is measured at initial recognition, minus principal repayments, plus or minus the cumulative amortization using the effective interest rate method of any difference between the initial amount recognized and the maturity amount, minus any reduction for impairment.

PT KIMIA FARMA DIAGNOSTIKA
CATATAN ATAS LAPORAN KEUANGAN
Tanggal 31 Desember 2020 dan 2019 dan
Untuk Tahun-tahun yang Berakhir pada Tanggal
Tersebut
(Disajikan dalam Rupiah, kecuali dinyatakan lain)

PT KIMIA FARMA DIAGNOSTIKA
NOTES TO THE FINANCIAL STATEMENTS
As of December 31, 2020 and 2019 and
For the Years Ended

(Expressed in Rupiah, unless otherwise stated)

2. IKHTISAR KEBIJAKAN AKUNTANSI SIGNIFIKAN (Lanjutan)

n. Instrumen Keuangan (Lanjutan)

Kebijakan berlaku sebelum 1 Januari 2020 (Lanjutan)

9. Pengukuran nilai wajar

Nilai wajar adalah harga yang akan diterima untuk menjual suatu aset atau harga yang akan dibayar untuk mengalihkan suatu liabilitas dalam suatu transaksi teratur antara pelaku pasar pada tanggal pengukuran.

Jika tersedia, Perusahaan dan entitas anak mengukur nilai wajar dari suatu instrumen dengan menggunakan harga kuotasi di pasar aktif untuk instrumen terkait. Suatu pasar dianggap aktif bila harga yang dikuotasi tersedia sewaktu-waktu dari bursa, pedagang efek (*dealer*), perantara efek (*broker*), kelompok industri, badan pengawas (*pricing service or regulatory agency*), dan merupakan transaksi pasar aktual dan teratur terjadi yang dilakukan secara wajar.

Untuk instrumen keuangan yang tidak mempunyai harga pasar, estimasi atas nilai wajar efek-efek ditetapkan dengan mengacu pada nilai wajar instrumen lain yang substansinya sama atau dihitung berdasarkan arus kas yang diharapkan terhadap aset neto efek-efek tersebut.

2. SUMMARY OF SIGNIFICANT ACCOUNTING POLICIES (Continued)

n. Financial Instrument (Continued)

Accounting Policy before January 1, 2020 (Continued)

9. Fair value measurement

Fair value is the price that would be received to sell an asset or paid to transfer a liability in an orderly transaction between market participants at measurement date.

When available, the Company and its subsidiaries measures the fair value of an instrument using quoted prices in an active market for that instrument. A market is regarded as active if quoted prices are readily and regularly available from an exchange, dealer, broker, industry company, pricing service or regulatory agency and those prices represent actual and regularly occurring market transaction on an arm's length basis.

For financial instruments with no quoted market price, a reasonable estimate of the fair value is determined by reference to the fair value of another instrument which substantially has the same characteristics or calculated based on the expected cash flows of the underlying net asset base of the marketable securities.

PT KIMIA FARMA DIAGNOSTIKA
CATATAN ATAS LAPORAN KEUANGAN
Tanggal 31 Desember 2020 dan 2019 dan
Untuk Tahun-tahun yang Berakhir pada Tanggal
Tersebut
(Disajikan dalam Rupiah, kecuali dinyatakan lain)

PT KIMIA FARMA DIAGNOSTIKA
NOTES TO THE FINANCIAL STATEMENTS
As of December 31, 2020 and 2019 and
For the Years Ended

(Expressed in Rupiah, unless otherwise stated)

2. IKHTISAR KEBIJAKAN AKUNTANSI SIGNIFIKAN (Lanjutan)	2. SUMMARY OF SIGNIFICANT ACCOUNTING POLICIES (Continued)
n. Instrumen Keuangan (Lanjutan)	n. Financial Instrument (Continued)
Kebijakan berlaku sebelum 1 Januari 2020 (Lanjutan)	Accounting Policy before January 1, 2020 (Continued)
10. Cadangan Kerugian Penurunan Nilai Aset Keuangan	10. Allowance for Impairment Losses on Financial Assets (Continued)
<p>Pada setiap tanggal pelaporan, Perusahaan dan entitas anak mengevaluasi apakah terdapat bukti obyektif bahwa aset keuangan yang tidak dicatat pada nilai wajar melalui laporan laba rugi telah mengalami penurunan nilai. Aset keuangan mengalami penurunan nilai jika bukti obyektif menunjukkan bahwa peristiwa yang merugikan telah terjadi setelah pengakuan awal aset keuangan, dan peristiwa tersebut berdampak pada arus kas masa datang atas aset keuangan yang dapat diestimasi secara handal.</p>	<p>At each reporting date, the Company and its subsidiaries assesses whether there is objective evidence that financial assets not carried at fair value through profit or loss are impaired. Financial assets are impaired when objective evidence demonstrates that loss event has occurred after the initial recognition of the asset, and that the loss event has an impact on the future cash flows on the asset that can be estimated reliably.</p>
<p>Kriteria yang digunakan oleh Perusahaan dan entitas anak untuk menentukan bukti obyektif dari penurunan nilai adalah sebagai berikut:</p>	<p>The criteria used by the Company and its subsidiaries to determine that there is objective evidence of impairment include:</p>
<ol style="list-style-type: none">1. Kesulitan keuangan signifikan yang dialami Pelanggan;2. Pelanggaran kontrak, seperti terjadinya wanprestasi atau tunggakan pembayaran pokok atau bunga; kesulitan keuangan signifikan yang dialami Pelanggan;3. Pelanggan, dengan alasan ekonomi atau hukum sehubungan dengan kesulitan keuangan yang dialami pihak peminjam, memberikan keringanan (konsesi) pada pihak peminjam yang tidak mungkin diberikan jika pihak peminjam tidak mengalami kesulitan tersebut;4. Terdapat kemungkinan bahwa pelanggan akan dinyatakan pailit atau melakukan re-organisasi keuangan lainnya; atau	<ol style="list-style-type: none">1. Significant financial difficulty of the customer;2. A breach of contract, such as a default or delinquency in interest or principal payments; significant financial difficulty of the customer;3. The customer, for economic or legal reasons relating to the borrower's financial difficulty, grants the borrower a concession that the lender would not otherwise consider;4. It becomes probable that the customer will enter into bankruptcy or other financial reorganisation; or

PT KIMIA FARMA DIAGNOSTIKA
CATATAN ATAS LAPORAN KEUANGAN
Tanggal 31 Desember 2020 dan 2019 dan
Untuk Tahun-tahun yang Berakhir pada Tanggal
Tersebut
(Disajikan dalam Rupiah, kecuali dinyatakan lain)

PT KIMIA FARMA DIAGNOSTIKA
NOTES TO THE FINANCIAL STATEMENTS
As of December 31, 2020 and 2019 and
For the Years Ended
(Expressed in Rupiah, unless otherwise stated)

2. IKHTISAR KEBIJAKAN AKUNTANSI SIGNIFIKAN (Lanjutan)	2. SUMMARY OF SIGNIFICANT ACCOUNTING POLICIES (Continued)
n. Instrumen Keuangan (Lanjutan)	n. Financial Instrument (Continued)
Kebijakan berlaku sebelum 1 Januari 2020 (Lanjutan)	Accounting Policy before January 1, 2020 (Continued)
Kriteria yang digunakan oleh Perusahaan dan entitas anak untuk menentukan bukti obyektif dari penurunan nilai adalah sebagai berikut: (Lanjutan)	<i>The criteria used by the Company and its subsidiaries to determine that there is objective evidence of impairment include: (Continued)</i>
5. Hilangnya pasar aktif dari aset keuangan akibat kesulitan keuangan.	5. <i>The disappearance of an active market for that financial asset because of financial difficulties.</i>
Estimasi periode antara terjadinya peristiwa dan teridentifikasinya kerugian ditentukan oleh manajemen untuk setiap portofolio yang diidentifikasi. Pada umumnya, periode tersebut bervariasi antara 3 sampai 12 bulan. Untuk kasus tertentu diperlukan periode yang lebih lama.	<i>The estimated period between the occurrence of the event and identification of loss is determined by management for each identified portfolio. In general, the periods used vary between 3 to 12 months; in exceptional cases, longer periods are warranted.</i>
Jika terdapat bukti obyektif bahwa kerugian penurunan nilai telah terjadi, jumlah kerugian tersebut diukur sebagai selisih antara nilai tercatat aset dengan nilai kini estimasi arus kas masa datang (tidak termasuk ekspektasi kerugian kredit masa datang yang belum terjadi). Nilai kini estimasi arus kas masa datang didiskonto menggunakan EIR awal dari aset keuangan tersebut. Jika pinjaman yang diberikan atau piutang yang memiliki suku bunga variabel, tingkat diskonto untuk mengukur kerugian penurunan nilai adalah EIR terkini.	<i>If there is objective evidence that an impairment loss has occurred, the amount of the loss is measured as the difference between the asset's carrying amount and the present value of estimated future cash flows (excluding future expected credit losses that have not yet been incurred). The present value of the estimated future cash flows is discounted at the financial asset's original EIR. If a loan or receivable has a variable interest rate, the discount rate for measuring impairment loss is the current EIR.</i>

PT KIMIA FARMA DIAGNOSTIKA
CATATAN ATAS LAPORAN KEUANGAN
Tanggal 31 Desember 2020 dan 2019 dan
Untuk Tahun-tahun yang Berakhir pada Tanggal
Tersebut
(Disajikan dalam Rupiah, kecuali dinyatakan lain)

PT KIMIA FARMA DIAGNOSTIKA
NOTES TO THE FINANCIAL STATEMENTS
As of December 31, 2020 and 2019 and
For the Years Ended
(Expressed in Rupiah, unless otherwise stated)

2. IKHTISAR KEBIJAKAN AKUNTANSI SIGNIFIKAN (Lanjutan) **2. SUMMARY OF SIGNIFICANT ACCOUNTING POLICIES (Continued)**

n. Instrumen Keuangan (Lanjutan)

n. Financial Instrument (Continued)

Kebijakan berlaku sebelum 1 Januari 2020 (Lanjutan)

Accounting Policy before January 1, 2020 (Continued)

Nilai tercatat aset tersebut berkurang melalui penggunaan akun penyisihan dan jumlah kerugian diakui dalam laporan laba rugi komprehensif. Pendapatan bunga tetap diakui berdasarkan nilai tercatat yang telah dikurangi, berdasarkan suku bunga yang digunakan untuk mendiskontokan arus kas masa depan dengan tujuan untuk mengukur kerugian penurunan nilai. Pinjaman yang diberikan dan piutang, bersama-sama dengan penyisihan terkait, akan dihapuskan pada saat tidak terdapat kemungkinan pemulihan di masa depan yang realistik dan semua jaminan telah terealisasi atau telah dialihkan kepada Perusahaan dan entitas anak.

The carrying amount of the asset is reduced through the use of an allowance account and the amount of the loss is recognized in the statements of profit or loss and other comprehensive income. Interest income continues to be accrued on the reduced carrying amount based on the rate of interest used to discount future cash flows for the purpose of measuring impairment loss. Loans and receivables, together with the associated allowance, are written off when there is no realistic prospect of future recovery and all collateral has been realized or has been transferred to the Company.

Jika, pada periode berikutnya, jumlah taksiran kerugian penurunan nilai bertambah atau berkurang karena suatu peristiwa yang terjadi setelah penurunan nilai tersebut diakui, maka kerugian penurunan nilai yang sebelumnya diakui ditambah atau dikurangi dengan menyesuaikan akun penyisihan. Jika penghapusan kemudian dipulihkan, maka pemulihan tersebut diakui dalam laporan laba rugi komprehensif.

If, in a subsequent period, the amount of the estimated impairment loss increases or decreases because of an event occurring after the impairment was recognized, the previously recognized impairment loss is increased or reduced by adjusting the allowance account. If a future write-off is later recovered, the recovery is recognized in the statement of profit or loss and other comprehensive income.

Aset Keuangan Tersedia Untuk Dijual

Available-for-Sale (AFS) Financial Assets

Dalam hal investasi ekuitas yang diklasifikasikan sebagai aset keuangan AFS, bukti obyektif akan meliputi penurunan yang signifikan atau penurunan jangka panjang pada nilai wajar dari investasi di bawah biaya perolehannya.

In the case of an equity investment classified as an AFS financial asset, objective evidence would include a significant or prolonged decline in the fair value of the investment below its cost.

PT KIMIA FARMA DIAGNOSTIKA
CATATAN ATAS LAPORAN KEUANGAN
Tanggal 31 Desember 2020 dan 2019 dan
Untuk Tahun-tahun yang Berakhir pada Tanggal
Tersebut
(Disajikan dalam Rupiah, kecuali dinyatakan lain)

PT KIMIA FARMA DIAGNOSTIKA
NOTES TO THE FINANCIAL STATEMENTS
As of December 31, 2020 and 2019 and
For the Years Ended

(Expressed in Rupiah, unless otherwise stated)

2. IKHTISAR KEBIJAKAN AKUNTANSI SIGNIFIKAN (Lanjutan)

n. Instrumen Keuangan (Lanjutan)

Kebijakan berlaku sebelum 1 Januari 2020 (Lanjutan)

Aset Keuangan Tersedia Untuk Dijual (Lanjutan)

Jika terdapat bukti obyektif bahwa kerugian penurunan nilai telah terjadi, jumlah kerugian kumulatif - yang diukur sebagai selisih antara biaya perolehan dengan nilai wajar kini, dikurangi kerugian penurunan nilai pada investasi yang sebelumnya telah diakui dalam laporan laba rugi komprehensif - direklas dari ekuitas ke pendapatan komprehensif. Kerugian penurunan nilai atas investasi ekuitas tidak boleh dipulihkan melalui laporan laba rugi komprehensif; kenaikan nilai wajar setelah penurunan nilai diakui dalam ekuitas.

Dalam hal instrumen utang diklasifikasikan sebagai aset keuangan tersedia untuk dijual, penurunan nilai dievaluasi berdasarkan kriteria yang sama dengan aset keuangan yang dicatat pada biaya perolehan diamortisasi. Pendapatan bunga di masa datang didasarkan pada nilai tercatat yang telah dikurangi dan diakui berdasarkan suku bunga yang digunakan untuk mendiskontokan arus kas masa depan dengan tujuan untuk mengukur kerugian penurunan nilai. AkruaI tersebut dicatat sebagai bagian dari akun "Pendapatan Bunga" dalam laporan laba rugi komprehensif. Jika, pada periode berikutnya, nilai wajar instrumen utang meningkat dan peningkatan tersebut secara obyektif dihubungkan dengan peristiwa yang terjadi setelah pengakuan kerugian penurunan nilai pada laporan laba rugi komprehensif, maka kerugian penurunan nilai tersebut harus dipulihkan melalui laporan laba rugi komprehensif.

2. SUMMARY OF SIGNIFICANT ACCOUNTING POLICIES (Continued)

n. Financial Instrument (Continued)

Accounting Policy before January 1, 2020 (Continued)

Available-for-Sale (AFS) Financial Assets (Continued)

Where there is objective evidence of impairment, the cumulative loss is measured as the difference between the acquisition cost and the current fair value, less any impairment loss on that investment previously recognized in the statement of other comprehensive income -is reclassified from equity to profit or loss. Impairment loss on equity investment is not reversed through the statements of comprehensive income; increase in its fair value after impairment is recognized in equity.

In the case of a debt instrument classified as an AFS financial asset, impairment is assessed based on the same criteria as financial asset carried at amortized cost. Future interest income is based on the reduced carrying amount and is accrued based on the rate of interest used to discount future cash flows for the purpose of measuring impairment loss. Such accrual is recorded as part of the "Interest Income" account in the statements of profit or loss and other comprehensive income. If, in a subsequent period, the fair value of a debt instrument increases and the increase can be objectively related to an event occurring after the impairment loss was recognized in the statements of other comprehensive income, the impairment loss is reversed through the profit or loss.

PT KIMIA FARMA DIAGNOSTIKA
CATATAN ATAS LAPORAN KEUANGAN
Tanggal 31 Desember 2020 dan 2019 dan
Untuk Tahun-tahun yang Berakhir pada Tanggal
Tersebut
(Disajikan dalam Rupiah, kecuali dinyatakan lain)

PT KIMIA FARMA DIAGNOSTIKA
NOTES TO THE FINANCIAL STATEMENTS
As of December 31, 2020 and 2019 and
For the Years Ended
(Expressed in Rupiah, unless otherwise stated)

2. IKHTISAR KEBIJAKAN AKUNTANSI SIGNIFIKAN (Lanjutan)	2. SUMMARY OF SIGNIFICANT ACCOUNTING POLICIES (Continued)
n. Instrumen Keuangan (Lanjutan)	n. Financial Instrument (Continued)
Kebijakan berlaku setelah 1 Januari 2020	Accounting Policy applicable after January 1, 2020.
1. Klasifikasi	1. Classification
<p>Mulai 1 Januari 2020, Perusahaan mengklasifikasikan aset keuangannya dalam kategori pengukuran berikut:</p> <ul style="list-style-type: none">• aset keuangan yang diukur pada nilai wajar (baik melalui penghasilan komprehensif lain, atau melalui laba rugi), dan• aset keuangan yang diukur pada biaya perolehan diamortisasi. <p>Klasifikasi tersebut tergantung pada model bisnis entitas untuk mengelola aset keuangan dan persyaratan kontraktual arus kas.</p> <p>Untuk aset yang diukur pada nilai wajar, keuntungan dan kerugian akan dicatat dalam laporan laba rugi atau penghasilan komprehensif lain. Untuk investasi pada instrumen utang, hal ini akan bergantung pada model bisnis dimana investasi tersebut diadakan. Untuk investasi pada instrumen ekuitas yang tidak dimiliki untuk diperdagangkan, hal ini akan tergantung pada apakah Perusahaan telah melakukan pemilihan takterbatalkan pada saat pengakuan awal untuk mencatat investasi ekuitas pada nilai wajar melalui penghasilan komprehensif lain.</p> <p>Perusahaan mereklasifikasi investasi utang jika dan hanya jika model bisnis untuk mengelola aset tersebut berubah.</p>	<p>From 1 January 2020, the Company classifies its financial assets in the following measurement categories:</p> <ul style="list-style-type: none">• those to be measured subsequently at fair value (either through other comprehensive income, or through profit or loss), and• those to be measured at amortised cost. <p>The classification depends on the entity's business model for managing the financial assets and the contractual terms of the cash flows.</p> <p>For assets measured at fair value, gains and losses will either be recorded in profit or loss or other comprehensive income. For investments in debt instruments, this will depend on the business model in which the investment is held. For investments in equity instruments that are not held for trading, this will depend on whether the Company has made an irrevocable election at the time of initial recognition to account for the equity investment at fair value through other comprehensive income.</p> <p>Companies reclassify debt investments if and only if the business model for managing those assets changes.</p>

The original financial statements included herein are in the Indonesian language.

PT KIMIA FARMA DIAGNOSTIKA
CATATAN ATAS LAPORAN KEUANGAN
Tanggal 31 Desember 2020 dan 2019 dan
Untuk Tahun-tahun yang Berakhir pada Tanggal
Tersebut
(Disajikan dalam Rupiah, kecuali dinyatakan lain)

PT KIMIA FARMA DIAGNOSTIKA
NOTES TO THE FINANCIAL STATEMENTS
As of December 31, 2020 and 2019 and
For the Years Ended

(Expressed in Rupiah, unless otherwise stated)

2. IKHTISAR KEBIJAKAN AKUNTANSI SIGNIFIKAN (Lanjutan)

n. Instrumen Keuangan (Lanjutan)

Kebijakan berlaku setelah 1 Januari 2020 (Lanjutan)

2. Pengukuran

Pada pengakuan awal, Perusahaan mengukur aset keuangan pada nilai wajarnya ditambah, dalam hal aset keuangan tidak diukur pada nilai wajar melalui laporan laba rugi, biaya transaksi yang dapat diatribusikan secara langsung dengan perolehan aset keuangan. Biaya transaksi dari aset keuangan yang dicatat pada nilai wajar melalui laporan laba rugi dibebankan pada laporan laba rugi.

Aset keuangan dengan derivatif melekat dipertimbangkan secara keseluruhan saat menentukan apakah arus kasnya hanya merupakan pembayaran pokok dan bunga.

Instrumen utang

Pengukuran selanjutnya instrumen utang bergantung pada model bisnis Perusahaan dalam mengelola aset dan karakteristik arus kas dari aset tersebut. Ada tiga kategori pengukuran yang Perusahaan mengklasifikasikan instrumen utangnya:

2. SUMMARY OF SIGNIFICANT ACCOUNTING POLICIES (Continued)

n. Financial Instrument (Continued)

Accounting Policy applicable after January 1, 2020. (Continued)

2. Measurement

At initial recognition, the Company measures a financial asset at its fair value plus, in the case of a financial asset not at fair value through profit or loss, transaction costs that are directly attributable to the acquisition of the financial asset. Transaction costs of financial assets carried at fair value through profit or loss are expensed in profit or loss.

Financial assets with embedded derivatives are considered in their entirety when determining whether their cash flows are solely payment of principal and interest.

Debt Instrument

Subsequent measurement of debt instruments depends on the Company's business model for managing the asset and the cash flow characteristics of the asset. There are three measurement categories into which the Company classifies its debt instruments:

PT KIMIA FARMA DIAGNOSTIKA
CATATAN ATAS LAPORAN KEUANGAN
Tanggal 31 Desember 2020 dan 2019 dan
Untuk Tahun-tahun yang Berakhir pada Tanggal
Tersebut
(Disajikan dalam Rupiah, kecuali dinyatakan lain)

PT KIMIA FARMA DIAGNOSTIKA
NOTES TO THE FINANCIAL STATEMENTS
As of December 31, 2020 and 2019 and
For the Years Ended

(Expressed in Rupiah, unless otherwise stated)

2. IKHTISAR KEBIJAKAN AKUNTANSI SIGNIFIKAN (Lanjutan)	2. SUMMARY OF SIGNIFICANT ACCOUNTING POLICIES (Continued)
n. Instrumen Keuangan (Lanjutan)	n. Financial Instrument (Continued)
Kebijakan berlaku setelah 1 Januari 2020 (Lanjutan)	Accounting Policy applicable after January 1, 2020. (Continued)
2. Pengukuran (Lanjutan)	2. Measurement (Continued)
<u>Instrumen utang (Lanjutan)</u>	<u>Debt Instrument (Continued)</u>
<ul style="list-style-type: none">- Biaya perolehan diamortisasi: Aset yang dimiliki untuk mengumpulkan arus kas kontraktual dimana arus kas tersebut hanya mewakili pembayaran pokok dan bunga diukur dengan biaya perolehan diamortisasi. Keuntungan atau kerugian dari investasi utang yang selanjutnya diukur pada biaya perolehan diamortisasi dan bukan merupakan bagian dari hubungan lindung nilai, diakui dalam laporan laba rugi pada saat aset tersebut dihentikan pengakuannya atau penurunan nilainya. Pendapatan bunga dari aset keuangan tersebut dimasukkan ke dalam pendapatan keuangan dengan menggunakan metode suku bunga efektif.	<ul style="list-style-type: none">- <i>Amortised cost: Assets that are held for collection of contractual cash flows where those cash flows represent solely payments of principal and interest are measured at amortised cost. A gain or loss on a debt investment that is subsequently measured at amortised cost and is not part of a hedging relationship is recognised in profit or loss when the asset is derecognised or impaired. Interest income from these financial assets is included in finance income using the effective interest rate method.</i>

PT KIMIA FARMA DIAGNOSTIKA
CATATAN ATAS LAPORAN KEUANGAN
Tanggal 31 Desember 2020 dan 2019 dan
Untuk Tahun-tahun yang Berakhir pada Tanggal
Tersebut
(Disajikan dalam Rupiah, kecuali dinyatakan lain)

PT KIMIA FARMA DIAGNOSTIKA
NOTES TO THE FINANCIAL STATEMENTS
As of December 31, 2020 and 2019 and
For the Years Ended

(Expressed in Rupiah, unless otherwise stated)

2. IKHTISAR KEBIJAKAN AKUNTANSI SIGNIFIKAN (Lanjutan)	2. SUMMARY OF SIGNIFICANT ACCOUNTING POLICIES (Continued)
n. Instrumen Keuangan (Lanjutan)	n. Financial Instrument (Continued)
Kebijakan berlaku setelah 1 Januari 2020 (Lanjutan)	Accounting Policy applicable after January 1, 2020. (Continued)
2. Pengukuran (Lanjutan)	2. Measurement (Continued)
<u>Instrumen utang (Lanjutan)</u>	<u>Debt Instrument (Continued)</u>
<ul style="list-style-type: none">- Nilai wajar melalui penghasilan komprehensif lain (FVOCI): Aset yang dimiliki untuk mendapatkan arus kas kontraktual dan untuk menjual aset keuangan, di mana arus kas aset tersebut hanya atas pembayaran pokok dan bunga, diukur pada nilai wajar melalui penghasilan komprehensif lain. Perubahan nilai tercatat dilakukan melalui penghasilan komprehensif lain, kecuali untuk pengakuan keuntungan atau kerugian penurunan nilai, pendapatan bunga dan keuntungan dan kerugian selisih kurs yang diakui dalam laba rugi. Ketika aset keuangan dihentikan pengakuannya, keuntungan atau kerugian kumulatif yang sebelumnya diakui di penghasilan komprehensif lain direklasifikasi dari ekuitas ke laba rugi dan diakui dalam keuntungan/ (kerugian) lain-lain. Pendapatan bunga dari aset keuangan tersebut dimasukkan ke dalam pendapatan keuangan dengan menggunakan metode suku bunga efektif. Keuntungan dan kerugian selisih kurs disajikan dalam keuntungan dan kerugian lain-lain dan beban penurunan nilai pada beban lain-lain.	<ul style="list-style-type: none">- Fair value through other comprehensive income (FVOCI): Assets that are held for collection of contractual cash flows and for selling the financial assets, where the assets' cash flows represent solely payments of principal and interest, are measured at FVOCI. Movements in the carrying amount are taken through OCI, except for the recognition of impairment gains or losses, interest revenue and foreign exchange gains and losses which are recognised in profit or loss. When the financial asset is derecognised, the cumulative gain or loss previously recognised in OCI is reclassified from equity to profit or loss and recognised in other gains/(losses). Interest income from these financial assets is included in finance income using the effective interest rate method. Foreign exchange gains and losses are presented in other gains and losses and impairment expenses in other expenses.

PT KIMIA FARMA DIAGNOSTIKA
CATATAN ATAS LAPORAN KEUANGAN
Tanggal 31 Desember 2020 dan 2019 dan
Untuk Tahun-tahun yang Berakhir pada Tanggal
Tersebut
(Disajikan dalam Rupiah, kecuali dinyatakan lain)

PT KIMIA FARMA DIAGNOSTIKA
NOTES TO THE FINANCIAL STATEMENTS
As of December 31, 2020 and 2019 and
For the Years Ended

(Expressed in Rupiah, unless otherwise stated)

2. IKHTISAR KEBIJAKAN AKUNTANSI SIGNIFIKAN (Lanjutan)	2. SUMMARY OF SIGNIFICANT ACCOUNTING POLICIES (Continued)
n. Instrumen Keuangan (Lanjutan)	n. Financial Instrument (Continued)
Kebijakan berlaku setelah 1 Januari 2020 (Lanjutan)	Accounting Policy applicable after January 1, 2020. (Continued)
2. Pengukuran (Lanjutan)	2. Measurement (Continued)
<u>Instrumen utang (Lanjutan)</u>	<u>Debt Instrument (Continued)</u>
<ul style="list-style-type: none">- Nilai wajar melalui laba rugi: Aset yang tidak memenuhi kriteria untuk biaya perolehan diamortisasi atau nilai wajar melalui penghasilan komprehensif lain diukur pada nilai wajar melalui laporan laba rugi. Keuntungan atau kerugian dari investasi utang yang selanjutnya diukur pada nilai wajar melalui laporan laba rugi dan bukan merupakan bagian dari hubungan lindung nilai, diakui dalam laporan laba rugi dan disajikan bersih dalam laporan laba rugi di dalam keuntungan/(kerugian) lainnya. dalam periode kemunculannya.	<ul style="list-style-type: none">- Fair value through profit or loss: Assets that do not meet the criteria for amortised cost or FVOCI are measured at fair value through profit or loss. A gain or loss on a debt investment that is subsequently measured at fair value through profit or loss and is not part of a hedging relationship is recognised in profit or loss and presented net in the statement of profit or loss within other gains/(losses) in the period in which it arises.
<u>Instrumen ekuitas</u>	<u>Equity Instrument</u>
Perusahaan selanjutnya mengukur semua investasi ekuitas pada nilai wajar. Jika manajemen Perusahaan telah memilih untuk menyajikan keuntungan dan kerugian nilai wajar atas investasi ekuitas dalam penghasilan komprehensif lain, tidak ada reklasifikasi keuntungan dan kerugian nilai wajar ke laba rugi setelah penghentian pengakuan investasi tersebut. Dividen dari investasi semacam itu tetap diakui dalam laba rugi sebagai pendapatan lainnya ketika hak Perusahaan untuk menerima pembayaran ditetapkan.	The Company subsequently measures all equity investments at fair value. Where the Company's management has elected to present fair value gains and losses on equity investments in other comprehensive income, there is no subsequent reclassification of fair value gains and losses to profit or loss following the derecognition of the investment. Dividends from such investments continue to be recognised in profit or loss as other income when the Company's right to receive payments is established.

PT KIMIA FARMA DIAGNOSTIKA
CATATAN ATAS LAPORAN KEUANGAN
Tanggal 31 Desember 2020 dan 2019 dan
Untuk Tahun-tahun yang Berakhir pada Tanggal
Tersebut
(Disajikan dalam Rupiah, kecuali dinyatakan lain)

PT KIMIA FARMA DIAGNOSTIKA
NOTES TO THE FINANCIAL STATEMENTS
As of December 31, 2020 and 2019 and
For the Years Ended

(Expressed in Rupiah, unless otherwise stated)

2. IKHTISAR KEBIJAKAN AKUNTANSI SIGNIFIKAN (Lanjutan)

n. Instrumen Keuangan (Lanjutan)

Kebijakan berlaku setelah 1 Januari 2020 (Lanjutan)

2. Pengukuran (Lanjutan)

Instrumen ekuitas (Lanjutan)

Perubahan nilai wajar aset keuangan yang diukur pada nilai wajar melalui laporan laba rugi diakui dalam keuntungan/(kerugian) lain-lain dalam laporan laba rugi sebagaimana berlaku. Kerugian penurunan nilai (dan pemulihan kerugian penurunan nilai) atas investasi ekuitas yang diukur pada nilai wajar melalui penghasilan komprehensif lain tidak dilaporkan secara terpisah dari perubahan nilai wajar lainnya.

Pengukuran Selanjutnya Liabilitas Keuangan

Pengukuran selanjutnya liabilitas keuangan tergantung pada klasifikasinya pada saat pengakuan awal. Perusahaan mengklasifikasikan liabilitas keuangan dalam salah satu dari kategori berikut:

i. Liabilitas Keuangan yang Diukur pada Nilai Wajar Melalui Laba Rugi (FVTPL)

Liabilitas keuangan yang diukur pada FVTPL adalah liabilitas keuangan yang dimiliki untuk diperdagangkan atau yang pada saat pengakuan awal telah ditetapkan untuk diukur pada nilai wajar melalui laba rugi. Liabilitas keuangan diklasifikasikan dalam kelompok diperdagangkan jika diperoleh atau dimiliki terutama untuk tujuan dijual atau dibeli kembali dalam waktu dekat, atau bagian dari portfolio instrumen keuangan tertentu yang dikelola bersama dan terdapat bukti mengenai pola ambil untung dalam jangka pendek aktual saat ini, atau merupakan derivatif, kecuali derivatif yang ditetapkan dan efektif sebagai instrumen lindung nilai.

2. SUMMARY OF SIGNIFICANT ACCOUNTING POLICIES (Continued)

n. Financial Instrument (Continued)

Accounting Policy applicable after January 1, 2020. (Continued)

2. Measurement (Continued)

Equity Instrument (Continued)

Changes in the fair value of financial assets at fair value through profit or loss are recognised in other gain/(losses) in the statement of profit or loss as applicable. Impairment losses (and reversal of impairment losses) on equity investments measured at FVOCI are not reported separately from other changes in fair value.

Subsequent Measurement of Financial Liabilities

Subsequent measurement of financial liabilities depends on their classification on initial recognition. The Company classifies financial liabilities into one of the following categories:

i. Financial Liabilities at Fair Value Through Profit or Loss (FVTPL)

Financial liabilities at FVTPL are financial liabilities held for trading or upon initial recognition it is designated as at fair value through profit or loss. Financial liabilities classified as held for trading if it is acquired or incurred principally for the purpose of selling and repurchasing it in the near term, or it is a part of a portfolio of identified financial instruments that are managed together and for which there is evidence of a recent actual pattern of short-term profit taking, or it is a derivative, except for a derivative that is a designated and effective hedging instrument.

The original financial statements included herein are in the Indonesian language.

PT KIMIA FARMA DIAGNOSTIKA
CATATAN ATAS LAPORAN KEUANGAN
Tanggal 31 Desember 2020 dan 2019 dan
Untuk Tahun-tahun yang Berakhir pada Tanggal
Tersebut
(Disajikan dalam Rupiah, kecuali dinyatakan lain)

PT KIMIA FARMA DIAGNOSTIKA
NOTES TO THE FINANCIAL STATEMENTS
As of December 31, 2020 and 2019 and
For the Years Ended

(Expressed in Rupiah, unless otherwise stated)

2. IKHTISAR KEBIJAKAN AKUNTANSI SIGNIFIKAN (Lanjutan)

n. Instrumen Keuangan (Lanjutan)

Pengukuran Selanjutnya Liabilitas Keuangan (Lanjutan)

Setelah pengakuan awal, liabilitas keuangan yang diukur pada FVTPL diukur pada nilai wajarnya. Keuntungan atau kerugian yang timbul dari perubahan nilai wajar diakui dalam laba rugi.

ii. Liabilitas Keuangan Lainnya

Liabilitas keuangan yang tidak diklasifikasikan sebagai liabilitas keuangan yang diukur pada FVTPL dikelompokkan dalam kategori ini dan diukur pada biaya perolehan diamortisasi dengan menggunakan metode suku bunga efektif.

2. SUMMARY OF SIGNIFICANT ACCOUNTING POLICIES (Continued)

n. Financial Instrument (Continued)

Subsequent Measurement of Financial Liabilities (Continued)

After initial recognition, financial liabilities at FVTPL are measured at its fair value. Gains or losses arising from a change in the fair value are recognized in profit or loss.

ii. Other Financial Liabilities

Financial liabilities that are not classified as financial liabilities at FVTPL are grouped in this category and are measured at amortized cost using the effective interest method.

PT KIMIA FARMA DIAGNOSTIKA
CATATAN ATAS LAPORAN KEUANGAN
Tanggal 31 Desember 2020 dan 2019 dan
Untuk Tahun-tahun yang Berakhir pada Tanggal
Tersebut
(Disajikan dalam Rupiah, kecuali dinyatakan lain)

PT KIMIA FARMA DIAGNOSTIKA
NOTES TO THE FINANCIAL STATEMENTS
As of December 31, 2020 and 2019 and
For the Years Ended

(Expressed in Rupiah, unless otherwise stated)

2. IKHTISAR KEBIJAKAN AKUNTANSI SIGNIFIKAN (Lanjutan)

n. Instrumen Keuangan (Lanjutan)

Penghentian Pengakuan Aset dan Liabilitas Keuangan

Perusahaan menghentikan pengakuan aset keuangan, jika dan hanya jika hak kontraktual atas arus kas yang berasal dari aset keuangan berakhir atau Perusahaan mengalihkan hak kontraktual untuk menerima kas yang berasal dari aset keuangan atau tetap memiliki hak kontraktual untuk menerima kas tetapi juga menanggung kewajiban kontraktual untuk membayar arus kas yang diterima tersebut kepada satu atau lebih pihak penerima melalui suatu kesepakatan. Jika Perusahaan secara substansial mengalihkan seluruh risiko dan manfaat atas kepemilikan aset keuangan, maka Perusahaan menghentikan pengakuan aset keuangan dan mengakui secara terpisah sebagai aset atau liabilitas untuk setiap hak dan kewajiban yang timbul atau yang masih dimiliki dalam pengalihan tersebut. Jika Perusahaan secara substansial tidak mengalihkan dan tidak memiliki seluruh risiko dan manfaat atas kepemilikan aset keuangan tersebut dan masih memiliki pengendalian, maka Perusahaan mengakui aset keuangan sebesar keterlibatan berkelanjutan dengan aset keuangan tersebut. Jika Perusahaan secara substansial masih memiliki seluruh risiko dan manfaat atas kepemilikan aset keuangan, maka Perusahaan tetap mengakui aset keuangan tersebut.

Perusahaan menghentikan pengakuan liabilitas keuangan, jika dan hanya jika, liabilitas keuangan tersebut berakhir, yaitu ketika kewajiban yang ditetapkan dalam kontrak dilepaskan atau dibatalkan atau kedaluwarsa.

2. SUMMARY OF SIGNIFICANT ACCOUNTING POLICIES (Continued)

n. Financial Instrument (Continued)

Derecognition of Financial Assets and Liabilities

The Company derecognize a financial asset when, and only when the contractual rights to the cash flows from the financial asset expire or the Company transfer the contractual rights to receive the cash flows of the financial asset or retains the contractual rights to receive the cash flows but assumes a contractual obligation to pay the cash flows to one or more recipients in an arrangement. If the Company transfers substantially all the risks and rewards of ownership of the financial asset, the Company derecognize the financial asset and recognize separately as asset or liabilities any rights and obligation created or retained in the transfer. If the Company neither transfer nor retains substantially all the risks and rewards of ownership of the financial asset and has retained control, the Company continue to recognize the financial asset to the extent of its continuing involvement in the financial asset. If the Company retains substantially all the risks and rewards of ownership of the financial asset, the Company continues to recognize the financial asset.

The Company removes a financial liability from its statement of financial position when, and only when, it is extinguished, i.e. when the obligation specified in the contract is discharged or cancelled or expired.

PT KIMIA FARMA DIAGNOSTIKA
CATATAN ATAS LAPORAN KEUANGAN
Tanggal 31 Desember 2020 dan 2019 dan
Untuk Tahun-tahun yang Berakhir pada Tanggal
Tersebut
(Disajikan dalam Rupiah, kecuali dinyatakan lain)

PT KIMIA FARMA DIAGNOSTIKA
NOTES TO THE FINANCIAL STATEMENTS
As of December 31, 2020 and 2019 and
For the Years Ended

(Expressed in Rupiah, unless otherwise stated)

2. IKHTISAR KEBIJAKAN AKUNTANSI SIGNIFIKAN (Lanjutan)

n. Instrumen Keuangan (Lanjutan)

Penghentian Pengakuan Aset dan Liabilitas Keuangan (Lanjutan)

Sejak 1 Januari 2020, Perusahaan menilai apakah risiko kredit pada instrumen keuangan telah meningkat secara signifikan sejak pengakuan awal. Saat membuat penilaian, Perusahaan menggunakan perubahan risiko gagal bayar yang terjadi selama perkiraan umur instrumen keuangan, bukan perubahan jumlah kerugian kredit yang diharapkan. Untuk membuat penilaian tersebut, Perusahaan membandingkan risiko gagal bayar yang terjadi pada instrumen keuangan pada tanggal pelaporan dengan risiko gagal bayar yang terjadi pada instrumen keuangan pada tanggal pengakuan awal dan mempertimbangkan informasi yang wajar dan dapat didukung, yaitu tersedia tanpa biaya atau upaya yang tidak semestinya, yang merupakan indikasi peningkatan risiko kredit yang signifikan sejak pengakuan awal.

Perusahaan menerapkan pendekatan yang disederhanakan untuk mengukur kerugian kredit yang diharapkan ("ECL") tersebut untuk perdagangan dan piutang lain-lain tanpa komponen pembiayaan yang signifikan.

ECL adalah estimasi kerugian kredit tertimbang probabilitas. Kerugian kredit diukur sebagai nilai sekarang dari semua kekurangan kas (yaitu perbedaan antara arus kas yang jatuh tempo pada entitas sesuai dengan kontrak dan arus kas yang diharapkan akan diterima oleh Perusahaan). ECL didiskontokan dengan suku bunga efektif dari aset keuangan.

2. SUMMARY OF SIGNIFICANT ACCOUNTING POLICIES (Continued)

n. Financial Instrument (Continued)

Derecognition of Financial Assets and Liabilities (Continued)

From January 1, 2020, the Company assesses whether the credit risk on a financial instrument has increased significantly since initial recognition. When making the assessment, the Company uses the change in the risk of a default occurring over the expected life of the financial instrument instead of the change in the amount of expected credit losses. To make that assessment, the Company compares the risk of a default occurring on the financial instrument as at the reporting date with the risk of a default occurring on the financial instrument as at the date of initial recognition and considers reasonable and supportable information, that is available without undue cost or effort, that is indicative of significant increases in credit risk since initial recognition.

The Company applied a simplified approach to measure such expected credit loss ("ECL") for trade and other receivables without a significant financing component.

ECLs are a probability-weighted estimate of credit losses. Credit losses are measured as the present value of all cash shortfalls (i.e. the difference between the cash flows due to the entity in accordance with the contract and the cash flows that the Company expects to receive). ECLs are discounted at the effective interest rate of the financial asset.

PT KIMIA FARMA DIAGNOSTIKA
CATATAN ATAS LAPORAN KEUANGAN
Tanggal 31 Desember 2020 dan 2019 dan
Untuk Tahun-tahun yang Berakhir pada Tanggal
Tersebut
(Disajikan dalam Rupiah, kecuali dinyatakan lain)

PT KIMIA FARMA DIAGNOSTIKA
NOTES TO THE FINANCIAL STATEMENTS
As of December 31, 2020 and 2019 and
For the Years Ended
(Expressed in Rupiah, unless otherwise stated)

2. IKHTISAR KEBIJAKAN AKUNTANSI SIGNIFIKAN (Lanjutan)

n. Instrumen Keuangan (Lanjutan)

Penghentian Pengakuan Aset dan Liabilitas Keuangan (Lanjutan)

Cadangan kerugian untuk aset keuangan yang diukur pada biaya perolehan diamortisasi dikurangkan dari jumlah tercatat bruto aset tersebut.

Nilai tercatat bruto dari aset keuangan dihapuskan (sebagian atau seluruhnya) sepanjang tidak ada prospek pemulihan yang realistis. Ini umumnya terjadi ketika Perusahaan menentukan bahwa debitur tidak memiliki aset atau sumber pendapatan yang dapat menghasilkan arus kas yang cukup untuk membayar kembali jumlah yang dikenakan penghapusan tersebut. Namun demikian, aset keuangan yang dihapusbukukan masih dapat dikenakan kegiatan penegakan hukum untuk memenuhi prosedur Perusahaan untuk pemulihan jumlah yang telah jatuh tempo.

2. SUMMARY OF SIGNIFICANT ACCOUNTING POLICIES (Continued)

n. Financial Instrument (Continued)

Derecognition of Financial Assets and Liabilities (Continued)

Loss allowances for financial assets measured at amortized cost are deducted from the gross carrying amount of the assets.

The gross carrying amount of a financial asset is written off (either partially or in full) to the extent that there is no realistic prospect of recovery. This is generally the case when the Company determines that the debtor does not have assets or sources of income that could generate sufficient cash flows to repay the amounts subject to the write-off. However, financial assets that are written off could still be subject to enforcement activities in order to comply with the Company's procedures for recovery of amounts due.

PT KIMIA FARMA DIAGNOSTIKA
CATATAN ATAS LAPORAN KEUANGAN
Tanggal 31 Desember 2020 dan 2019 dan
Untuk Tahun-tahun yang Berakhir pada Tanggal
Tersebut
(Disajikan dalam Rupiah, kecuali dinyatakan lain)

PT KIMIA FARMA DIAGNOSTIKA
NOTES TO THE FINANCIAL STATEMENTS
As of December 31, 2020 and 2019 and
For the Years Ended

(Expressed in Rupiah, unless otherwise stated)

2. IKHTISAR KEBIJAKAN AKUNTANSI SIGNIFIKAN (Lanjutan) **2. SUMMARY OF SIGNIFICANT ACCOUNTING POLICIES (Continued)**

n. Instrumen Keuangan (Lanjutan)

n. Financial Instrument (Continued)

Metode Suku Bunga Efektif

The Effective Interest Method

Metode suku bunga efektif adalah metode yang digunakan untuk menghitung biaya perolehan diamortisasi dari aset atau liabilitas keuangan (atau kelompok aset atau liabilitas keuangan) dan metode untuk mengalokasikan pendapatan bunga atau beban bunga selama periode yang relevan. Suku bunga efektif adalah suku bunga yang secara tepat mendiskontokan estimasi pembayaran atau penerimaan kas masa depan selama perkiraan umur dari instrumen keuangan, atau jika lebih tepat, digunakan periode yang lebih singkat untuk memperoleh jumlah tercatat neto dari aset keuangan atau liabilitas keuangan. Pada saat menghitung suku bunga efektif, Perusahaan mengestimasi arus kas dengan mempertimbangkan seluruh persyaratan kontraktual dalam instrumen keuangan tersebut, seperti pelunasan dipercepat, opsi beli dan opsi serupa lain, tetapi tidak mempertimbangkan kerugian kredit masa depan. Perhitungan ini mencakup seluruh komisi dan bentuk lain yang dibayarkan atau diterima oleh pihak-pihak dalam kontrak yang merupakan bagian tak terpisahkan dari suku bunga efektif, biaya transaksi, dan seluruh premium atau diskonto lain.

The effective interest method is a method of calculating the amortized cost of a financial asset or a financial liability (or group of financial assets or financial liabilities) and of allocating the interest income or interest expense over the relevant period. The effective interest rate is the rate that exactly discount estimated future cash payments or receipts through the expected life of the financial instrument or, when appropriate, a shorter period to the net carrying amount of the financial asset or financial liability. When calculating the effective interest rate, the Company estimate cash flows considering all contractual terms of the financial instrument, for example, prepayment, call and similar option, but shall not consider future credit losses. The calculation includes all fees and points paid or received between parties to the contract that are an integral part of the effective interest rate, transaction costs, and all other premiums or discounts.

Saling Hapus Aset Keuangan dan Liabilitas Keuangan

Offsetting a Financial Asset and a Financial Liability

Aset keuangan dan liabilitas keuangan disalinghapuskan, jika dan hanya jika, Perusahaan saat ini memiliki hak yang dapat dipaksakan secara hukum untuk melakukan saling hapus atas jumlah yang telah diakui tersebut; dan berintensi untuk menyelesaikan secara neto atau untuk merealisasikan aset dan menyelesaikan liabilitasnya secara simultan.

A financial asset and financial liability shall be offset when and only when, the Company currently has a legally enforceable right to set off the recognized amount; and intends either to settle on a net basis, or to realise the asset and settle the liability simultaneously.

**PT KIMIA FARMA DIAGNOSTIKA
CATATAN ATAS LAPORAN KEUANGAN**

Tanggal 31 Desember 2020 dan 2019 dan
Untuk Tahun-tahun yang Berakhir pada Tanggal
Tersebut

(Disajikan dalam Rupiah, kecuali dinyatakan lain)

**PT KIMIA FARMA DIAGNOSTIKA
NOTES TO THE FINANCIAL STATEMENTS**

As of December 31, 2020 and 2019 and
For the Years Ended

(Expressed in Rupiah, unless otherwise stated)

**2. IKHTISAR KEBIJAKAN AKUNTANSI
SIGNIFIKAN (Lanjutan)**

n. Instrumen Keuangan (Lanjutan)

Pengukuran Nilai Wajar

Nilai wajar adalah harga yang akan diterima untuk menjual suatu aset atau harga yang akan dibayar untuk mengalihkan suatu liabilitas dalam transaksi teratur antara pelaku pasar pada tanggal pengukuran.

Nilai wajar aset dan liabilitas keuangan diestimasi untuk keperluan pengakuan dan pengukuran atau untuk keperluan pengungkapan.

Nilai wajar dikategorikan dalam level yang berbeda dalam suatu hirarki nilai wajar berdasarkan pada apakah input suatu pengukuran dapat diobservasi dan signifikansi input terhadap keseluruhan pengukuran nilai wajar:

- (i) Harga kuotasian (tanpa penyesuaian) di pasar aktif untuk aset atau liabilitas yang identik yang dapat diakses pada tanggal pengukuran (Level 1)
- (ii) Input selain harga kuotasian yang termasuk dalam Level 1 yang dapat diobservasi untuk aset atau liabilitas, baik secara langsung maupun tidak langsung (Level 2)
- (iii) Input yang tidak dapat diobservasi untuk aset atau liabilitas (Level 3).

Dalam mengukur nilai wajar aset atau liabilitas, Perusahaan sebisa mungkin menggunakan data pasar yang dapat diobservasi. Apabila nilai wajar aset atau liabilitas tidak dapat diobservasi secara langsung, Perusahaan menggunakan teknik penilaian yang sesuai dengan keadaannya dan memaksimalkan penggunaan input yang dapat diobservasi yang relevan dan meminimalkan penggunaan input yang tidak dapat diobservasi.

Perpindahan antara level hirarki nilai wajar diakui oleh Perusahaan pada akhir periode pelaporan dimana perpindahan terjadi.

**2. SUMMARY OF SIGNIFICANT ACCOUNTING
POLICIES (Continued)**

n. Financial Instrument (Continued)

Fair Value Measurement

Fair value is the price that would be received to sell an asset or paid to transfer a liability in an orderly transaction between market participants at the measurement date.

The fair value of financial assets and financial liabilities must be estimated for recognition and measurement or for disclosure purposes.

Fair values are categorized into different levels in a fair value hierarchy based on the degree to which the inputs to the measurement are observable and the significance of the inputs to the fair value measurement in its entirety:

- (i) Quoted prices (unadjusted) in active markets for identical assets or liabilities that can be accessed at the measurement date (Level 1)
- (ii) Inputs other than quoted prices included in Level 1 that are observable for the assets or liabilities, either directly or indirectly (Level 2)
- (iii) Unobservable inputs for the assets or liabilities (Level 3).

When measuring the fair value of an asset or a liability, the Company uses market observable data to the extent possible. If the fair value of an asset or a liability is not directly observable, the Company uses valuation techniques that appropriate in the circumstances and maximizes the use of relevant observable inputs and minimizes the use of unobservable inputs.

Transfers between levels of the fair value hierarchy are recognized by the Company at the end of the reporting period during which the change occurred.

PT KIMIA FARMA DIAGNOSTIKA
CATATAN ATAS LAPORAN KEUANGAN
Tanggal 31 Desember 2020 dan 2019 dan
Untuk Tahun-tahun yang Berakhir pada Tanggal
Tersebut
(Disajikan dalam Rupiah, kecuali dinyatakan lain)

PT KIMIA FARMA DIAGNOSTIKA
NOTES TO THE FINANCIAL STATEMENTS
As of December 31, 2020 and 2019 and
For the Years Ended

(Expressed in Rupiah, unless otherwise stated)

2. IKHTISAR KEBIJAKAN AKUNTANSI SIGNIFIKAN (Lanjutan)

2. o. Segmen Operasi

Perusahaan menyajikan segmen operasi berdasarkan informasi keuangan yang digunakan oleh pengambil keputusan operasional dalam menilai kinerja segmen dan menentukan alokasi sumber daya yang dimilikinya. Segmentasi berdasarkan aktivitas dari setiap kegiatan operasi perusahaan legal didalam Perusahaan.

Segmen operasi adalah suatu komponen dari perusahaan:

- i. yang terlibat dalam aktivitas bisnis yang memperoleh pendapatan dan menimbulkan beban (termasuk pendapatan dan beban yang terkait dengan transaksi dengan komponen lain dari perusahaan yang sama);
- ii. hasil operasinya dikaji ulang secara berkala oleh kepala operasional untuk pembuatan keputusan tentang sumber daya yang dialokasikan pada segmen tersebut dan menilai kinerjanya; dan
- iii. tersedia informasi keuangan yang dapat dipisahkan

3. SUMBER KETIDAKPASTIAN ESTIMASI DAN PERTIMBANGAN AKUNTANSI YANG PENTING

Dalam penerapan kebijakan akuntansi Perusahaan, yang dijelaskan dalam Catatan 2, manajemen diwajibkan untuk membuat penilaian, estimasi dan asumsi tentang jumlah tercatat aset dan liabilitas yang tidak tersedia dari sumber lain. Estimasi dan asumsi yang terkait didasarkan pada pengalaman historis dan faktor-faktor lain yang dianggap relevan. Hasil aktualnya mungkin berbeda dari estimasi tersebut.

2. SUMMARY OF SIGNIFICANT ACCOUNTING POLICIES (Continued)

2. o. Operating Segment

Company presents operating segments based on the financial information used by the chief operating decision maker in assessing the performance of segments and in the allocation of resources. The segments are based on the activities of each of the operating legal company within the Company.

An Operating segment is a component of company which:

- i. that engages in business activities from which it may earn revenue and incur expenses (including revenue and expenses relating to the transactions with other components with the same company);
- ii. whose operating results are reviewed regularly by chief operating decision maker to make decisions regarding the resources to be allocated to the segment and assess its performance; and
- iii. for which discrete financial information is available.

3. SOURCE OF ESTIMATION UNCERTAINTY AND CRITICAL ACCOUNTING JUDGEMENT

In the application of the Company accounting policies, which are described in Note 2, management is required to make judgments, estimates and assumptions about the carrying amounts of assets and liabilities that are not readily apparent from other sources. The estimates and associated assumptions are based on historical experience and other factors that are considered to be relevant. Actual results may differ from these estimates.

PT KIMIA FARMA DIAGNOSTIKA
CATATAN ATAS LAPORAN KEUANGAN
Tanggal 31 Desember 2020 dan 2019 dan
Untuk Tahun-tahun yang Berakhir pada Tanggal
Tersebut
(Disajikan dalam Rupiah, kecuali dinyatakan lain)

PT KIMIA FARMA DIAGNOSTIKA
NOTES TO THE FINANCIAL STATEMENTS
As of December 31, 2020 and 2019 and
For the Years Ended

(Expressed in Rupiah, unless otherwise stated)

**3. SUMBER KETIDAKPASTIAN ESTIMASI DAN
PERTIMBANGAN AKUNTANSI YANG
PENTING (Lanjutan)**

Estimasi dan asumsi yang mendasari ditelaah secara berkelanjutan. Revisi estimasi akuntansi diakui dalam periode yang perkiraan tersebut direvisi jika revisi hanya mempengaruhi periode itu, atau pada periode revisi dan periode masa depan jika revisi mempengaruhi kedua periode saat ini dan masa depan.

**Pertimbangan Kritis dalam Penerapan
Kebijakan Akuntansi**

Dalam proses penerapan kebijakan akuntansi yang dijelaskan dalam Catatan 2, tidak terdapat pertimbangan kritis yang memiliki dampak signifikan pada jumlah yang diakui dalam laporan keuangan, selain dari penyajian perkiraan yang diuraikan di bawah ini.

**Estimasi dan Asumsi Akuntansi yang
Penting**

Asumsi utama yang dibuat mengenai masa depan dan sumber utama dari estimasi ketidakpastian lain pada akhir periode pelaporan, yang memiliki risiko signifikan yang mengakibatkan penyesuaian material terhadap jumlah tercatat aset dan liabilitas dalam periode pelaporan berikutnya dijelaskan dibawah ini.

Provisi untuk Kerugian Penurunan Nilai atas
Piutang

Penerapan PSAK 71 menyebabkan perubahan terhadap penilaian signifikan estimasi dan asumsi akuntansi terhadap provisi untuk kerugian penurunan nilai atas piutang. Perusahaan menerapkan pendekatan yang disederhanakan untuk mengukur kerugian kredit ekspektasian yang menggunakan cadangan kerugian kredit ekspektasian seumur hidup untuk seluruh piutang usaha.

**3. SOURCE OF ESTIMATION UNCERTAINTY
AND CRITICAL ACCOUNTING JUDGEMENT
(Continued)**

The estimates and underlying assumptions are reviewed on an ongoing basis. Revision to accounting estimates are recognised in the period which the estimate is revised if the revision affects only that period, or in the period of the revision and future periods if the revision affects both current and future periods.

**Critical Judgments in Applying Accounting
Policies**

In the process of applying the accounting policies described in Note 2, management has not made any critical judgment that has significant impact on the amounts recognized in the financial statements, apart from those involving estimates, which are detailed below.

**Critical Accounting Estimates and
Assumptions**

The key assumptions concerning future and other key sources of estimation at the end of the reporting period, that have the significant risk of causing a material adjustment to the carrying amounts of assets and liabilities within the next financial year are discussed below.

Allowance for Impairment Losses on
Receivables

The implementation of PSAK 71 resulted in a change to the assessment of the significant accounting estimates and judgements related to provision for loss impairment of receivables. The Company applies a simplified approach to measure expected credit losses which uses a lifetime expected loss allowance for all trade receivables.

PT KIMIA FARMA DIAGNOSTIKA
CATATAN ATAS LAPORAN KEUANGAN
Tanggal 31 Desember 2020 dan 2019 dan
Untuk Tahun-tahun yang Berakhir pada Tanggal
Tersebut
(Disajikan dalam Rupiah, kecuali dinyatakan lain)

PT KIMIA FARMA DIAGNOSTIKA
NOTES TO THE FINANCIAL STATEMENTS
As of December 31, 2020 and 2019 and
For the Years Ended

(Expressed in Rupiah, unless otherwise stated)

**3. SUMBER KETIDAKPASTIAN ESTIMASI DAN
PERTIMBANGAN AKUNTANSI YANG
PENTING (Lanjutan)**

**Estimasi dan Asumsi Akuntansi yang
Penting (Lanjutan)**

Provisi untuk Kerugian Penurunan Nilai atas
Piutang (Lanjutan)

Dalam penentuan kerugian kredit ekspektasian, manajemen diharuskan untuk menggunakan pertimbangan dalam mendefinisikan hal apa yang dianggap sebagai kenaikan risiko kredit yang signifikan dan dalam pembuatan asumsi dan estimasi, untuk menghubungkan informasi yang relevan tentang kejadian masa lalu, kondisi terkini dan prakiraan kondisi ekonomi. Pertimbangan telah diterapkan dalam menentukan umur dan titik pengakuan awal piutang.

Pencadangan secara spesifik ini dievaluasi kembali dan disesuaikan jika terdapat informasi tambahan yang diterima yang memengaruhi jumlah yang diestimasi. Selain provisi khusus terhadap piutang yang signifikan secara individual, Perusahaan juga mengakui provisi penurunan nilai secara kolektif terhadap risiko kredit debitur yang dikelompokkan berdasarkan karakteristik kredit yang sama, dan meskipun tidak secara spesifik diidentifikasi membutuhkan provisi khusus, memiliki risiko gagal bayar lebih tinggi daripada ketika piutang pada awalnya diberikan kepada debitur.

Cadangan spesifik ini dievaluasi ulang dan disesuaikan karena informasi tambahan yang diterima mempengaruhi jumlah yang diestimasi. Selain penyisihan khusus atas piutang yang signifikan secara individual, Perusahaan juga mengakui penyisihan penurunan nilai kolektif terhadap eksposur kredit debitur yang dikelompokkan berdasarkan karakteristik kredit yang umum, dan meskipun tidak secara spesifik diidentifikasi sebagai memerlukan penyisihan khusus, memiliki risiko gagal bayar yang lebih besar. dibandingkan saat piutang pada awalnya diberikan kepada debitur.

**3. SOURCE OF ESTIMATION UNCERTAINTY
AND CRITICAL ACCOUNTING JUDGEMENT
(Continued)**

**Critical Accounting Estimates and
Assumptions (Continued)**

Allowance for Impairment Losses on
Receivables (Continued)

In determining expected credit losses, management is required to exercise judgement in defining what is considered to be a significant increase in credit risk and in making assumptions and estimates to incorporate relevant information about past events, current conditions and forecasts of economic conditions. Judgement has been applied in determining the lifetime and point of initial recognition of receivables.

The level of a specific provision is evaluated by management on the basis of factors that affect the collectibility of the accounts. In these cases, the Company uses judgement based on the best available facts and circumstances, including but not limited to, the length of the Company's relationship with the customers and customers' credits status based on third-party credit reports and known market factors, to record specific reserves for customers against amounts due in order to reduce the Company's receivables to amounts that it expects to collect.

These specific reserves are re-evaluated and adjusted as additional information received affects the amounts estimated. In addition to specific provision against individually significant receivables, the Company also recognises a collective impairment provision against credit exposure of its debtors which are grouped based on common credit characteristics, and although not specifically identified as requiring a specific provision, have a greater risk of default than when the receivables were originally granted to the debtors.

**PT KIMIA FARMA DIAGNOSTIKA
CATATAN ATAS LAPORAN KEUANGAN**

Tanggal 31 Desember 2020 dan 2019 dan
Untuk Tahun-tahun yang Berakhir pada Tanggal
Tersebut

(Disajikan dalam Rupiah, kecuali dinyatakan lain)

**PT KIMIA FARMA DIAGNOSTIKA
NOTES TO THE FINANCIAL STATEMENTS**

As of December 31, 2020 and 2019 and
For the Years Ended

(Expressed in Rupiah, unless otherwise stated)

**3. SUMBER KETIDAKPASTIAN ESTIMASI DAN
PERTIMBANGAN AKUNTANSI YANG
PENTING (Lanjutan)**

**Estimasi dan Asumsi Akuntansi yang
Penting (Lanjutan)**

Pengakuan Pendapatan

Pada tanggal 31 Desember 2020, penyisihan penurunan nilai piutang Perusahaan adalah sebesar Rp 242.170.000 (Catatan 6).

Perusahaan mengakui pendapatan sebesar Rp758.576.353.795 atas penjualan produk selama tahun berjalan. Pembeli memiliki hak untuk mengembalikan produk jika pelanggan merasa tidak puas.

Oleh karena itu, Perusahaan mengakui pendapatan dari transaksi ini dengan penyisihan terkait pendapatan untuk estimasi pengembalian.

Penentuan umur sewa

Dalam menentukan umur sewa, manajemen mempertimbangkan beberapa fakta dan keadaan yang memberikan insentif ekonomi untuk mengambil opsi perpanjangan, atau tidak mengambil opsi pembatalan. Opsi perpanjangan (atau periode setelah opsi pembatalan) hanya dimasukkan dalam masa sewa jika secara meyakinkan diperpanjang (atau tidak dibatalkan).

Untuk sewa bangunan dan peralatan, faktor-faktor berikut biasanya yang paling relevan:

- Jika ada penalti signifikan untuk membatalkan (atau untuk memperpanjang), Perusahaan yakin untuk memperpanjang (atau tidak membatalkan).
- Jika ada *leasehold improvement* yang diperkitakan memiliki nilai sisa yang signifikan, Perusahaan yakin untuk memperpanjang (atau tidak membatalkan).
- Selain dari itu, Perusahaan mempertimbangkan faktor mencakup sejarah durasi sewa dan biaya serta halangan bisnis untuk menggantikan asset sewa.

**3. SOURCE OF ESTIMATION UNCERTAINTY
AND CRITICAL ACCOUNTING JUDGMENTS
(Continued)**

**Critical Accounting Estimates and
Assumptions (Continued)**

Revenue Recognition

As at December 31, 2020, allowance for impairment on the Company's receivables is amounting to Rp242,170,000 (Note 6).

The Company has recognised revenue amounting to Rp758,576,353,795 for sales of goods during the year. The buyer has the right to return the goods if their customers are dissatisfied.

The Company has, therefore, recognised revenue on this transaction with a corresponding provision against revenue for estimated returns.

Determining lease term

In determining the lease term, management considers all facts and circumstances that create an economic incentive to exercise an extension option, or not exercise a termination option. Extension options (or periods after termination options) are only included in the lease term if the lease is reasonably certain to be extended (or not terminated).

For leases of properties and equipment, the following factors are normally the most relevant:

- If there are significant penalties to terminate (or not extend), the Company is typically reasonably certain to extend (or not terminate).
- If any leasehold improvements are expected to have a significant remaining value, the Company is typically reasonably certain to extend (or not terminate).
- Otherwise, the Company considers other factors including historical lease durations and the costs and business disruption required to replace the leased asset.

PT KIMIA FARMA DIAGNOSTIKA
CATATAN ATAS LAPORAN KEUANGAN
Tanggal 31 Desember 2020 dan 2019 dan
Untuk Tahun-tahun yang Berakhir pada Tanggal
Tersebut
(Disajikan dalam Rupiah, kecuali dinyatakan lain)

PT KIMIA FARMA DIAGNOSTIKA
NOTES TO THE FINANCIAL STATEMENTS
As of December 31, 2020 and 2019 and
For the Years Ended

(Expressed in Rupiah, unless otherwise stated)

**3. SUMBER KETIDAKPASTIAN ESTIMASI DAN
PERTIMBANGAN AKUNTANSI YANG
PENTING (Lanjutan)**

**Estimasi dan Asumsi Akuntansi yang
Penting (Lanjutan)**

Penentuan umur sewa (Lanjutan)

Mayoritas opsi perpanjangan untuk sewa kantor dan kendaraan tidak dimasukkan ke dalam liabilitas sewa, karena Perusahaan dapat mengganti aset tanpa biaya signifikan atau halangan bisnis.

Umur sewa dinilai kembali ketika opsi sebenarnya diambil (atau tidak diambil) atau Perusahaan menjadi berkewajiban untuk mengambil (atau tidak mengambil) opsi tersebut. Penilaian kepastian yang wajar hanya direvisi ketika peristiwa signifikan atau perubahan signifikan terjadi, yang mempengaruhi penilaian ini, dan hal tersebut dalam pengendalian penyewa.

Penurunan Nilai Persediaan

Perusahaan membuat penyisihan penurunan nilai persediaan berdasarkan estimasi persediaan pada masa mendatang. Walaupun asumsi yang digunakan dalam mengestimasi penurunan nilai persediaan telah sesuai dan wajar, namun perubahan signifikan atas asumsi ini akan berdampak material terhadap penyisihan penurunan nilai persediaan, yang pada akhirnya akan mempengaruhi hasil usaha Perusahaan.

Nilai tercatat persediaan sebelum cadangan penurunan nilai persediaan Perusahaan pada tanggal 31 Desember 2020 dan 31 Desember 2019 masing-masing sebesar Rp30.946.498.181 dan Rp4,814,396,368. Penjelasan lebih lanjut diungkapkan dalam Catatan 8.

**3. SOURCE OF ESTIMATION UNCERTAINTY
AND CRITICAL ACCOUNTING JUDGMENTS
(Continued)**

**Critical Accounting Estimates and
Assumptions (Continued)**

Determining lease term (Continued)

Most extension options in offices and vehicles leases have not been included in the lease liability, because the Company could replace the assets without significant cost or business disruption.

The lease term is reassessed if an option is actually exercised (or not exercised) or the Company becomes obliged to exercise (or not exercise) it. The assessment of reasonable certainty is only revised if a significant event or a significant change in circumstances occurs, which affects this assessment, and that is within the control of the lessee.

Allowance for Decline in Value of Inventories

The Company provides allowance for decline in value of inventories based on future estimated inventories. While it is believed that the assumptions used in the estimation of the allowance for decline in value of inventories are appropriate and reasonable, significant changes in these assumptions may materially affect the assessment of the allowance for decline in value of inventories, which ultimately will impact the result of the Company's operations.

The carrying amount of the Company's inventories before allowance for impairment inventory as of December 31, 2020 and December 31, 2019 amounted to Rp30,946,498,181 and Rp4,814,396,368. Further details are disclosed in Note 8.

**PT KIMIA FARMA DIAGNOSTIKA
CATATAN ATAS LAPORAN KEUANGAN**

Tanggal 31 Desember 2020 dan 2019 dan
Untuk Tahun-tahun yang Berakhir pada Tanggal
Tersebut

(Disajikan dalam Rupiah, kecuali dinyatakan lain)

**PT KIMIA FARMA DIAGNOSTIKA
NOTES TO THE FINANCIAL STATEMENTS**

As of December 31, 2020 and 2019 and
For the Years Ended

(Expressed in Rupiah, unless otherwise stated)

**3. SUMBER KETIDAKPASTIAN ESTIMASI DAN
PERTIMBANGAN AKUNTANSI YANG
PENTING (Lanjutan)**

**Estimasi dan Asumsi Akuntansi yang
Penting (Lanjutan)**

Taksiran Masa Manfaat Ekonomis Aset Tetap

Masa manfaat setiap aset tetap Perusahaan ditentukan berdasarkan kegunaan yang diharapkan dari penggunaan aset tersebut. Estimasi ini ditentukan berdasarkan evaluasi teknis internal dan pengalaman Perusahaan atas aset sejenis. Masa manfaat setiap aset direview secara periodik dan disesuaikan apabila prakiraan berbeda dengan estimasi sebelumnya karena keausan, keusangan teknis dan komersial, hukum atau keterbatasan lainnya atas pemakaian aset. Namun terdapat kemungkinan bahwa hasil operasi dimasa mendatang dapat dipengaruhi secara signifikan oleh perubahan atas jumlah serta periode pencatatan biaya yang diakibatkan karena perubahan faktor yang disebutkan di atas.

Nilai tercatat aset tetap diungkapkan dalam Catatan 8.

Imbalan Pascakerja

Penentuan liabilitas imbalan pascakerja tergantung pada pemilihan asumsi tertentu yang digunakan oleh manajemen dalam menghitung jumlah liabilitas tersebut. Asumsi tersebut termasuk antara lain tingkat diskonto dan tingkat kenaikan gaji. Realisasi yang berbeda dari asumsi Perusahaan diakumulasi dan diamortisasi selama periode mendatang dan akibatnya akan berpengaruh terhadap jumlah biaya serta liabilitas yang diakui di masa mendatang. Walaupun asumsi Perusahaan dianggap tepat dan wajar, namun perubahan signifikan pada kenyataannya atau perubahan signifikan dalam asumsi yang digunakan dapat berpengaruh secara signifikan terhadap provisi imbalan pascakerja Perusahaan.

Rincian liabilitas imbalan pascakerja dan asumsi yang digunakan diungkapkan dalam Catatan 15.

**3. SOURCE OF ESTIMATION UNCERTAINTY
AND CRITICAL ACCOUNTING JUDGMENTS
(Continued)**

**Critical Accounting Estimates and
Assumptions (Continued)**

Estimated Useful Lives of Fixed Assets

The useful life of each item of the Company's property and equipment are estimated based on the period over which the asset is expected to be available for use. Such estimation is based on internal technical evaluation and Company's experience with similar assets. The estimated useful life of each asset is reviewed periodically and updated if expectations differ from previous estimates due to physical wear and tear, technical or commercial obsolescence and legal or other limits on the use of the asset. It is possible, however, that future results of operations could be materially affected by changes in the amounts and timing of recorded expenses brought about by changes in the factors mentioned above.

The aggregate carrying amount of property and equipment is disclosed in Note 8.

Post-Employment Benefits

The determination of liabilitas for post-employment benefits is dependent on selection of certain assumptions used by management in calculating such amounts. Those assumptions include among others, discount rate and rate of salary increase. Actual results that differ from the Company's assumptions are accumulated and amortized over future periods and therefore, generally affect the recognized expense and recorded obligation in such future periods. While it is believed that the Company's assumptions are reasonable and appropriate, significant differences in actual experience or significant changes in assumptions may materially affect the Company's provision for post-employment benefits.

Details of for post-employment benefits liabilities and the assumptions used are disclosed in Note 15.

**PT KIMIA FARMA DIAGNOSTIKA
CATATAN ATAS LAPORAN KEUANGAN**

Tanggal 31 Desember 2020 dan 2019 dan Untuk Tahun-tahun yang Berakhir pada Tanggal Tersebut

(Disajikan dalam Rupiah, kecuali dinyatakan lain)

**PT KIMIA FARMA DIAGNOSTIKA
NOTES TO THE FINANCIAL STATEMENTS**

As of December 31, 2020 and 2019 and For the Years Ended

(Expressed in Rupiah, unless otherwise stated)

3. SUMBER KETIDAKPASTIAN ESTIMASI DAN PERTIMBANGAN AKUNTANSI YANG PENTING (Lanjutan)

Estimasi dan Asumsi Akuntansi yang Penting (Lanjutan)

Penurunan Nilai Goodwill

Menentukan apakah suatu goodwill turun nilainya mengharuskan estimasi nilai pakai unit penghasil kas dimana goodwill dialokasikan. Perhitungan nilai pakai mengharuskan manajemen untuk mengestimasi arus kas masa depan yang diharapkan timbul dari unit penghasil kas yang menggunakan tingkat pertumbuhan yang tepat dan tingkat diskonto yang sesuai untuk perhitungan nilai kini.

Penurunan Nilai atas Aset Tetap dan Aset Tidak Berwujud

PSAK mensyaratkan bahwa penelaahan atas penurunan nilai atas aset tetap dan aset tidak berwujud harus dilakukan apabila terdapat kejadian atau perubahan keadaan yang mengindikasikan bahwa nilai tercatat aset tersebut tidak dapat diperoleh kembali. Penentuan jumlah yang dapat diperoleh kembali membutuhkan estimasi arus kas yang diharapkan, yang akan dihasilkan dari penggunaan secara berkelanjutan dan hasil akhir dari aset tersebut. Sementara itu, manajemen yakin bahwa asumsi yang digunakan dalam menghitung estimasi nilai wajar yang tercermin di dalam laporan keuangan adalah sudah sesuai dan wajar. Maka perubahan yang signifikan dalam asumsi ini dapat secara material mempengaruhi penilaian atas jumlah yang dapat diperoleh kembali dan kerugian atas penurunan nilai yang dihasilkan bisa memiliki dampak yang material terhadap hasil usaha.

Penentuan Nilai Wajar atas Instrumen Keuangan

Manajemen menggunakan teknik penilaian, termasuk model diskonto arus kas dalam mengukur nilai wajar dari instrumen keuangan dimana penawaran pasar aktif tidak tersedia.

3. SOURCE OF ESTIMATION UNCERTAINTY AND CRITICAL ACCOUNTING JUDGMENTS (Continued)

Critical Accounting Estimates and Assumptions (Continued)

Impairment of Goodwill

Determining whether goodwill is impaired requires an estimation of the value in use of the cash-generating units to which goodwill has been allocated. The value in use calculation requires the management to estimate the future cash flows expected to arise from the cash-generating unit using an appropriate growth rate and a suitable discount rate in order to calculate present value.

Impairment of Property, Plant and Equipment and Intangible Assets

SFAS requires that an impairment review be performed on property, plant and equipment and intangible assets when events or changes in circumstances indicate that the carrying amount may not be recoverable. Determining the net recoverable amount of assets requires the estimation of cash flows expected to be generated from the continued use and ultimate disposition of such assets. While it is believed that the assumptions used in the estimation of fair values reflected in the financial statements are appropriate and reasonable, significant changes in these assumptions may materially affect the assessment of recoverable amounts and any resulting impairment loss could have a material adverse impact on the results of operations.

Determining Fair Value of Financial Instruments

Management uses valuation techniques, including the discounted cash flow model in measuring the fair value of financial instruments where active market quotes are not available.

PT KIMIA FARMA DIAGNOSTIKA
CATATAN ATAS LAPORAN KEUANGAN
Tanggal 31 Desember 2020 dan 2019 dan
Untuk Tahun-tahun yang Berakhir pada Tanggal
Tersebut
(Disajikan dalam Rupiah, kecuali dinyatakan lain)

PT KIMIA FARMA DIAGNOSTIKA
NOTES TO THE FINANCIAL STATEMENTS
As of December 31, 2020 and 2019 and
For the Years Ended

(Expressed in Rupiah, unless otherwise stated)

**3. SUMBER KETIDAKPASTIAN ESTIMASI DAN
PERTIMBANGAN AKUNTANSI YANG
PENTING (Lanjutan)**

**Estimasi dan Asumsi Akuntansi yang
Penting (Lanjutan)**

Dalam menerapkan teknik penilaian, manajemen memanfaatkan input pasar semaksimal mungkin, dan menggunakan estimasi dan asumsi, yang sejauh mungkin, sesuai dengan data yang dapat diobservasi oleh pelaku pasar akan digunakan di dalam penentuan harga instrumen. Dalam hal data yang berlaku tidak dapat dicermati, maka manajemen akan menggunakan estimasi terbaik dimana asumsi akan digunakan oleh pelaku pasar. Perkiraan ini mungkin berbeda dengan harga sebenarnya yang akan dicapai dalam transaksi wajar pada tanggal pelaporan.

Pajak penghasilan

Pertimbangan signifikan dilakukan dalam menentukan provisi atas pajak penghasilan badan. Terdapat transaksi dan perhitungan tertentu yang penentuan pajak akhirnya adalah tidak pasti sepanjang kegiatan usaha normal. Perusahaan mengakui liabilitas atas pajak penghasilan badan berdasarkan estimasi apakah akan terdapat tambahan pajak penghasilan badan.

**3. SOURCE OF ESTIMATION UNCERTAINTY
AND CRITICAL ACCOUNTING JUDGMENTS
(Continued)**

**Critical Accounting Estimates and
Assumptions (Continued)**

In applying the valuation techniques, management makes maximum use of market inputs, and uses estimates and assumptions that are, as far as possible, consistent with observable data that market participants would use in pricing the instrument. Where applicable data is not observable, management uses its best estimate about the assumptions that market participants would make. These estimates may vary from the actual prices that would be achieved in an arm's length transaction at the reporting date.

Income tax

Significant judgment is involved in determining the provision for corporate income tax. There are certain transactions and calculations for which the final tax determination is uncertain throughout the normal course of business. The Company recognizes a liability for corporate income tax based on an estimate of whether there will be additional corporate income tax.

The original financial statements included herein are in the Indonesian language.

PT KIMIA FARMA DIAGNOSTIKA
CATATAN ATAS LAPORAN KEUANGAN
Tanggal 31 Desember 2020 dan 2019 dan
Untuk Tahun-tahun yang Berakhir pada Tanggal
Tersebut
(Disajikan dalam Rupiah, kecuali dinyatakan lain)

PT KIMIA FARMA DIAGNOSTIKA
NOTES TO THE FINANCIAL STATEMENTS
As of December 31, 2020 and 2019 and
For the Years Ended
(Expressed in Rupiah, unless otherwise stated)

4. KAS DAN BANK

	2020	2019
Kas	7.197.666.814	771.032.325
Bank		
PT Bank Mandiri (Persero) Tbk	49.450.425.927	29.441.649.083
PT Bank Negara Indonesia (Persero) Tbk	21.949.828.691	4.692.118.436
PT Bank Central Asia Tbk	3.302.839.280	2.664.897.162
PT Bank Rakyat Indonesia (Persero) Tbk	4.792.449.919	1.235.862.356
PT Bank Syariah Mandiri	1.204.086.812	1.051.867.145
PT Bank Mega Tbk	478.757.391	428.553.397
Bank Pembangunan Daerah	183.042.750	--
PT Bank BNI Syariah	154.331.293	119.766.793
PT Bank Woory Saudara Indonesia 1906 Tbk	20.777.000	20.857.000
PT Bank Kesejahteraan Ekonomi	41.877.658	3.596.989
Sub Jumlah	81.578.416.721	39.659.168.361
Jumlah	88.776.083.535	40.430.200.686

<i>Cash on Hand</i>
<i>Cash in Banks</i>
<i>PT Bank Mandiri (Persero) Tbk</i>
<i>PT Bank Negara Indonesia (Persero) Tbk</i>
<i>PT Bank Central Asia Tbk</i>
<i>PT Bank Rakyat Indonesia (Persero) Tbk</i>
<i>PT Bank Syariah Mandiri</i>
<i>PT Bank Mega Tbk</i>
<i>Bank Pembangunan Daerah</i>
<i>PT Bank BNI Syariah</i>
<i>PT Bank Woory Saudara Indonesia 1906 Tbk</i>
<i>PT Bank Kesejahteraan Ekonomi</i>
<i>Sub Jumlah</i>
Total

5. PIUTANG USAHA

a. Berdasarkan Pelanggan

	2020	2019
Pihak Berelasi (Catatan 22)	78.072.057.746	4.587.459.956
Pihak Ketiga		
Jawa	30.037.427.294	29.974.409.275
Sulawesi dan Maluku	18.302.474.890	10.511.787.871
Sumatera	10.786.323.868	8.495.726.110
Kalimantan	7.713.659.198	2.388.202.089
Bali dan Nusa Tenggara	8.273.699.678	1.750.539.721
Sub Jumlah	75.113.584.928	53.120.665.066
Cadangan Kerugian Penurunan Nilai	(242.170.000)	(242.170.000)
Jumlah	74.871.414.928	52.878.495.066
Jumlah Bersih	152.943.472.674	57.465.955.022

5. ACCOUNTS RECEIVABLE

a. By Customer

<i>Related Parties (Notes 22)</i>
<i>Third Parties</i>
<i>Jawa</i>
<i>Sulawesi dan Maluku</i>
<i>Sumatera</i>
<i>Kalimantan</i>
<i>Bali dan Nusa Tenggara</i>
<i>Sub Total</i>
<i>Allowance for Impairment Losses</i>
<i>Total</i>
Net Total

The original financial statements included herein are in the Indonesian language.

PT KIMIA FARMA DIAGNOSTIKA
CATATAN ATAS LAPORAN KEUANGAN
Tanggal 31 Desember 2020 dan 2019 dan
Untuk Tahun-tahun yang Berakhir pada Tanggal
Tersebut
(Disajikan dalam Rupiah, kecuali dinyatakan lain)

PT KIMIA FARMA DIAGNOSTIKA
NOTES TO THE FINANCIAL STATEMENTS
As of December 31, 2020 and 2019 and
For the Years Ended
(Expressed in Rupiah, unless otherwise stated)

5. PIUTANG USAHA (Lanjutan)

5. ACCOUNTS RECEIVABLE (Continued)

b. Berdasarkan Umur Piutang

b. By Aging

	<u>2020</u>	<u>2019</u>	
Jatuh Tempo:			<i>Overdue:</i>
1 - 30 Hari	79.932.357.846	11.787.521.066	<i>1 - 30 Days</i>
31 - 60 Hari	18.994.861.271	11.697.084.418	<i>31 - 60 Days</i>
61 - 90 Hari	14.280.103.057	6.217.549.360	<i>61 - 90 Days</i>
Lebih dari 90 Hari	39.978.320.500	28.005.970.178	<i>More than 90 Days</i>
Jumlah	153.185.642.674	57.708.125.022	<i>Total</i>
Cadangan Kerugian Penurunan Nilai	(242.170.000)	(242.170.000)	<i>Allowance for Impairment Losses</i>
Jumlah Piutang Usaha - Bersih	<u>152.943.472.674</u>	<u>57.465.955.022</u>	<i>Net Account Receivables</i>

Mutasi cadangan kerugian penurunan nilai piutang usaha adalah sebagai berikut:

Movements in allowance for impairment losses of trade receivables are as follows:

	<u>2020</u>	<u>2019</u>	
Saldo Awal	242.170.000	221.102.000	<i>Beginning Balance</i>
Dampak Implementasi PSAK 71	716.009.496	--	<i>Impact of SFAS 71 Implementation</i>
Penambahan	--	21.068.000	<i>Addition</i>
Pemulihan	(716.009.496)	--	<i>Reversal</i>
Saldo Akhir	<u>242.170.000</u>	<u>242.170.000</u>	<i>Ending Balance</i>

Berdasarkan penilaian status dan kualitas kredit dari piutang, manajemen berpendapat bahwa penyisihan atas penurunan nilai tersebut cukup untuk menutupi kerugian dari tidak tertagihnya piutang usaha.

Based on its assessment of the status and quality of the receivables, management believes that the allowance for impairment is adequate to cover loss on uncollectible trade receivable.

Manajemen juga berpendapat bahwa tidak terdapat risiko yang terkonsentrasi secara signifikan atas piutang kepada pihak ketiga.

Management also believes there are no significant concentrations of risk on receivable to third parties.

The original financial statements included herein are in the Indonesian language.

PT KIMIA FARMA DIAGNOSTIKA
CATATAN ATAS LAPORAN KEUANGAN
Tanggal 31 Desember 2020 dan 2019 dan
Untuk Tahun-tahun yang Berakhir pada Tanggal
Tersebut
(Disajikan dalam Rupiah, kecuali dinyatakan lain)

PT KIMIA FARMA DIAGNOSTIKA
NOTES TO THE FINANCIAL STATEMENTS
As of December 31, 2020 and 2019 and
For the Years Ended
(Expressed in Rupiah, unless otherwise stated)

6. PERSEDIAAN

6. INVENTORIES

	2020	2019	
Reagnesia	20.630.904.160	3.580.550.745	Reagent
Bahan Penolong	1.359.346.642	918.423.963	Adjuvant
Barang Dagangan	8.290.629.086	--	Merchandise
Bahan Cetakan	624.918.293	315.421.660	Printed Materials
Biozek	40.700.000	--	Biozek
Jumlah	30.946.498.181	4.814.396.368	Total

Pada tanggal pelaporan, tidak ada dari persediaan yang mengalami penurunan nilai.

At the reporting date, none of these inventories were impaired.

Pada tanggal 31 Desember 2020 dan 2019, persediaan tidak diasuransikan.

On December 31, 2020 and 2019, inventories are not insured.

7. BIAYA DIBAYAR DI MUKA

7. PREPAID EXPENSE

Biaya dibayar di muka merupakan biaya atas sewa gedung laboratorium di kantor cabang dengan nilai sebesar Rp7.847.745.696 dan Rp6.005.380.006 masing-masing pada tanggal 31 Desember 2020 dan 2019.

Prepaid expenses represent costs for rents for laboratory buildings in branch offices with a total value of Rp7,847,745,696 and Rp6,005,380,006 as of December 31, 2020 and 2019, respectively.

8. ASET TETAP

8. FIXED ASSETS

	2020					
	Saldo Awal/ Beginning Balance	Penambahan/ Addition	Pengurangan/ Disposal	Reklasifikasi/ Reclassification	Saldo Akhir/ Ending Balance	
Biaya Perolehan:						Acquisition Cost:
Perabotan dan Peralatan	4.002.207.704	1.287.712.599	--	693.237.250	5.983.157.553	Furniture and Equipment
Kendaraan	781.329.963	2.962.891.100	--	--	3.744.221.063	Vehicles
Mesin	35.392.258.649	9.695.213.616	--	(693.237.250)	44.394.235.015	Machine
Sub Jumlah	40.175.796.316	13.945.817.315	--	--	54.121.613.631	Sub Total
Aset dalam Penyelesaian	--	148.832.540	--	--	148.832.540	Construction in Progress
Jumlah	40.175.796.316	14.094.649.855	--	--	54.270.446.171	Total
Akumulasi Penyusutan:						Accumulated Depreciation:
Perabotan dan Peralatan	3.058.897.351	647.307.968	--	156.767.289	3.862.972.608	Furniture and Equipment
Kendaraan	588.550.497	463.823.345	--	--	1.052.373.842	Vehicles
Mesin	10.964.728.752	3.646.416.957	--	(156.767.289)	14.454.378.420	Machine
Jumlah	14.612.176.600	4.757.548.270	--	--	19.369.724.870	Total
Jumlah Tercatat	25.563.619.716				34.900.721.301	Carrying Value

The original financial statements included herein are in the Indonesian language.

PT KIMIA FARMA DIAGNOSTIKA
CATATAN ATAS LAPORAN KEUANGAN
Tanggal 31 Desember 2020 dan 2019 dan
Untuk Tahun-tahun yang Berakhir pada Tanggal
Tersebut
(Disajikan dalam Rupiah, kecuali dinyatakan lain)

PT KIMIA FARMA DIAGNOSTIKA
NOTES TO THE FINANCIAL STATEMENTS
As of December 31, 2020 and 2019 and
For the Years Ended
(Expressed in Rupiah, unless otherwise stated)

8. ASET TETAP (Lanjutan)

8. FIXED ASSETS (Conitued)

2019					
	Saldo Awal/ Beginning Balance	Penambahan/ Addition	Pengurangan/ Disposal	Saldo Akhir/ Ending Balance	
Biaya Perolehan:					Acquisition Cost:
Perabotan dan Peralatan	3.436.004.604	566.203.100	--	4.002.207.704	Furniture and Equipment
Kendaraan	764.664.963	16.665.000	--	781.329.963	Vehicles
Mesin	26.080.586.700	9.311.671.949	--	35.392.258.649	Machine
Jumlah	30.281.256.267	9.894.540.049	--	40.175.796.316	Total
Akumulasi Penyusutan:					Accumulated Depreciation:
Perabotan dan Peralatan	2.792.381.660	266.515.691	--	3.058.897.351	Furniture and Equipment
Kendaraan	481.368.523	107.181.974	--	588.550.497	Vehicles
Mesin	8.044.707.446	2.920.021.306	--	10.964.728.752	Machine
Jumlah	11.318.457.629	3.293.718.971	--	14.612.176.600	Total
Jumlah Tercatat	18.962.798.638			25.563.619.716	Carrying Value

Aset tetap telah diasuransikan terhadap risiko kebakaran, pencurian dan risiko lainnya dengan nilai pertanggungan pada tanggal 31 Desember 2020 dan 2019 sebesar Rp7.469.100.000 dan Nihil. Manajemen berkeyakinan bahwa jumlah pertanggungan asuransi tersebut cukup untuk menutup kemungkinan kerugian atas risiko-risiko yang mungkin dialami Perusahaan.

The fixed assets have been insured against risks of fire, theft and other associated risks with a total sum insured as of December 31, 2020 and 2019 amounting to Rp7,469,100,000 and Nil. Management believes that insured amount is adequate to cover possible losses arising from risks which may be suffered by the Company.

Beban penyusutan masing-masing untuk tahun yang berakhir 31 Desember 2020 dan 2019 sebesar Rp4.757.548.270 dan Rp3.293.718.971, dicatat dalam beban umum dan administrasi (Catatan 20).

Depreciation expenses for the years ended December 31, 2020 and 2019 was amounting to Rp4,767,548,270 and Rp3,293,718,971, respectively, recorded in general and administrative expenses (Note 20).

9. ASET LAIN-LAIN

9. OTHER ASSETS

Aset lain-lain merupakan biaya renovasi aset sewa pada seluruh cabang sebagai berikut:

Other assets represent the cost of leasehold improvements in all branches as follows:

	2020	2019	
Biaya Perolehan	37.265.513.129	27.595.445.074	Acquisition Cost
Akumulasi Amortisasi	(8.867.379.229)	(4.237.940.428)	Accumulated Amortized
Nilai Buku	28.398.133.900	23.357.504.646	Book Value

Beban amortisasi masing-masing untuk tahun yang berakhir 31 Desember 2020 dan 2019 sebesar Rp 4.629.438.801 dan Rp1.621.911.682 dicatat dalam akun beban pemeliharaan dan peralatan.

Amortized expenses for the year ended December 31, 2020 and 2019 was amounting Rp4,629,438,801 and Rp1,621,911,682 respectively, recorded in maintenance and equipment expenses.

The original financial statements included herein are in the Indonesian language.

PT KIMIA FARMA DIAGNOSTIKA
CATATAN ATAS LAPORAN KEUANGAN
Tanggal 31 Desember 2020 dan 2019 dan
Untuk Tahun-tahun yang Berakhir pada Tanggal
Tersebut
(Disajikan dalam Rupiah, kecuali dinyatakan lain)

PT KIMIA FARMA DIAGNOSTIKA
NOTES TO THE FINANCIAL STATEMENTS
As of December 31, 2020 and 2019 and
For the Years Ended
(Expressed in Rupiah, unless otherwise stated)

10. ASET KEUANGAN TIDAK LANCAR LAINNYA **10. OTHER NON-CURRENT FINANCIAL ASSETS**

Aset keuangan tidak lancar lainnya senilai Rp15.700.000 dan Rp34.073.630 masing-masing pada tanggal 31 Desember 2020 dan 2019 merupakan jaminan kepada PT Angkasa Pura I (Persero) atas pelaksanaan proyek *Medical Check Up* (MCU).

Other non-current financial assets amount Rp15.700.000 and Rp34,073,630 as of December 31, 2020 and 2019, respectively, are guarantees to PT Angkasa Pura I (Persero) for the implementation of the *Medical Check Up* (MCU) project.

11. UTANG USAHA

11. TRADE PAYABLES

	2020	2019	
Pihak Berelasi (Catatan 22)	12.955.792.326	746.572.500	Related Parties (Note 22)
Pihak Ketiga	91.275.647.169	5.870.958.126	Third Parties
Jumlah	104.231.439.495	6.617.530.626	Total

12. BEBAN AKRUAL

12. ACCRUED EXPENSES

	2020	2019	
Jasa Produksi	--	505.446.000	Production Service
Cadangan Bonus, Tantiem Direksi dan Komisaris	1.644.662.181	1.000.000.000	Backup Bonus, Gratification of Directors and Commissioners
Biaya Umum	8.166.189.737	1.896.465.661	General Cost
Jumlah	9.810.851.918	3.401.911.661	Total

13. UTANG LAIN-LAIN

13. OTHER PAYABLES

	2020	2019	
Pihak Berelasi (Catatan 22)	45.570.120.928	53.279.098.649	Related Parties (Note 22)
Pihak Ketiga	12.410.950.648	438.836.780	Third Parties
Jumlah	57.981.071.576	53.717.935.429	Total

14. PERPAJAKAN

14. TAXES PAYABLE

a. Utang Pajak

a. Taxes Payable

	2020	2019	
Pajak Penghasilan			Income Taxes
Pasal 21	311.690.968	364.357.496	Article 21
Pasal 21 WAPU	401.795	674.038	Article 21 Collector
Pasal 23	127.812.351	27.856.950	Article 23
Pasal 29	16.085.491.852	32.690.036	Article 29
Jumlah	16.525.396.966	425.578.520	Total

PT KIMIA FARMA DIAGNOSTIKA
CATATAN ATAS LAPORAN KEUANGAN
Tanggal 31 Desember 2020 dan 2019 dan
Untuk Tahun-tahun yang Berakhir pada Tanggal
Tersebut
(Disajikan dalam Rupiah, kecuali dinyatakan lain)

PT KIMIA FARMA DIAGNOSTIKA
NOTES TO THE FINANCIAL STATEMENTS
As of December 31, 2020 and 2019 and
For the Years Ended

(Expressed in Rupiah, unless otherwise stated)

14. PERPAJAKAN (Lanjutan)

14. TAXES PAYABLE (Continued)

b. Pajak Penghasilan

b. Income taxes

	<u>2020</u>	<u>2019</u>	
Beban Pajak Perusahaan Terdiri dari :			<i>Taxes Expenses Consist of:</i>
Pajak Kini	19.131.205.000	2.746.733.000	<i>Current Taxes</i>
Pajak Tangguhan	(7.533.921)	82.009.664	<i>Deferred Taxes</i>
Jumlah	<u>19.123.671.079</u>	<u>2.828.742.664</u>	Total
Rekonsiliasi antara laba sebelum Pajak Perusahaan dengan penghasilan kena Pajak Perusahaan untuk tahun yang berakhir pada 31 Desember 2020 dan 2019 adalah sebagai berikut:			<i>The reconciliation between profit before income tax of the Company and take Company's estimated taxable income for the year ended December 31, 2020 and 2019 is as follows:</i>
	<u>2020</u>	<u>2019</u>	
Laba Sebelum Pajak Menurut Laporan Laba Rugi	84.836.314.057	10.342.393.769	<i>Profit Before Tax per Statements of Profit or Loss</i>
Perbedaan Temporer:			<i>Temporary Differences:</i>
Penyisihan (Pemulihan) Piutang	(716.009.496)	21.068.000	<i>Provision (Recovery) for Impairment</i>
Beban Manfaat Karyawan	767.326.076	392.145.343	<i>Employee Benefits Expenses</i>
Penyusutan Aset Tetap	59.606.788	(741.250.860)	<i>Depreciation of Fixed Assets</i>
Sub Jumlah	<u>110.923.368</u>	<u>(328.037.517)</u>	<i>Sub Total</i>
Perbedaan Tetap:			<i>Permanent Differences:</i>
Beban Representasi, Jamuan dan Sumbangan	2.243.507.566	1.033.644.183	<i>Representation, Meals and Donations Expenses</i>
Perayaan Hari Besar	225.600.961		
Olahraga dan Rekreasi	73.080.000		
Manfaat Karyawan	283.852.100	196.095.842	<i>Employee Benefits</i>
Penghasilan Bunga Telah dikenakan Pajak	(813.256.953)	(257.182.787)	<i>Interest Income After Tax</i>
Sub Jumlah	<u>2.012.783.674</u>	<u>972.557.238</u>	<i>Sub Total</i>
Taksiran Penghasilan Kena Pajak Tahun Berjalan	86.960.021.099	10.986.913.490	<i>Estimated Taxable Income for The Year</i>
Taksiran Penghasilan Kena Pajak Tahun Berjalan - Dibulatkan	<u>86.960.021.000</u>	<u>10.986.913.000</u>	<i>Estimated Taxable Income for The Year - Rounded</i>
Beban Pajak Tahun Berjalan Dikurangi Pajak Penghasilan:	19.131.205.000	2.746.733.000	<i>Current Tax Expenses Less Income Taxes:</i>
Pasal 23	(926.963.253)	(449.919.614)	<i>Article 23</i>
Pasal 25	(2.118.749.895)	(2.264.123.350)	<i>Article 25</i>
Liabilitas Pajak Kini	<u>16.085.491.852</u>	<u>32.690.036</u>	<i>Current Tax Liability</i>

The original financial statements included herein are in the Indonesian language.

PT KIMIA FARMA DIAGNOSTIKA
CATATAN ATAS LAPORAN KEUANGAN
Tanggal 31 Desember 2020 dan 2019 dan
Untuk Tahun-tahun yang Berakhir pada Tanggal
Tersebut
(Disajikan dalam Rupiah, kecuali dinyatakan lain)

PT KIMIA FARMA DIAGNOSTIKA
NOTES TO THE FINANCIAL STATEMENTS
As of December 31, 2020 and 2019 and
For the Years Ended

(Expressed in Rupiah, unless otherwise stated)

14. PERPAJAKAN (Lanjutan)

14. TAXES PAYABLE (Continued)

c. Aset Pajak Tangguhan

c. Deferred Tax Assets

	2019	(Dikreditkan) Dibebankan ke Laba Rugi / (Credited) Charged to Profit or Loss	(Dikreditkan) Dibebankan ke Penghasilan Komprehensif Lain/ (Credited) Charged to Other Comprehensive Income	Dampak Penerapan Awal PSAK 71/ Effect of Initial Implementation SFAS 71	Penyesuaian atas Perubahan Tarif Pajak dan Lainnya/ Adjustment for Changes in Income Tax Rate and Others	2020	
Penyusutan Aset Tetap	(185.313.000)	13.113.493	--	--	22.237.560	(149.961.947)	Depreciation of Fixed Assets
Penyisihan Piutang Usaha	60.542.500	(157.522.089)	--	157.522.089	(7.265.100)	53.277.400	Provision for Impairment
Manfaat Karyawan	265.347.330	168.811.737	416.074.376	--	(31.841.680)	818.391.763	Employee Benefits
Jumlah	140.576.830	24.403.141	416.074.376	157.522.089	(16.869.220)	721.707.216	Total

	2018	(Dikreditkan) Dibebankan ke Laba Rugi / (Credited) Charged to Profit or Loss	(Dikreditkan) Dibebankan ke Penghasilan Komprehensif Lain/ (Credited) Charged to Other Comprehensive Income	2019	
Penyusutan Aset Tetap	--	(185.313.000)	--	(185.313.000)	Depreciation of Fixed Assets
Penyisihan Piutang Usaha	55.275.500	5.267.000	--	60.542.500	Provision for Impairment
Manfaat Karyawan	194.247.829	98.036.336	(26.936.835)	265.347.330	Employee Benefits
Jumlah	249.523.329	(82.009.664)	(26.936.835)	140.576.830	Total

Pada tanggal 31 Maret 2020, Pemerintah menerbitkan Peraturan Pemerintah Pengganti Undang-Undang (Perpu) Republik Indonesia No. 1 Tahun 2020 yang telah menjadi Undang-Undang (UU) No. 2 Tahun 2020, serta menetapkan Peraturan Pemerintah (PP) No. 30 Tahun 2020 tentang Penurunan Tarif Pajak Penghasilan bagi Wajib Pajak Badan Dalam Negeri yang Berbentuk Perseroan Terbuka dan berlaku sejak tanggal 19 Juni 2020. Aturan tersebut menetapkan penurunan tarif pajak penghasilan wajib pajak badan dalam negeri dan bentuk usaha tetap dari semula 25% menjadi 22% untuk tahun pajak 2020 dan 2021 dan 20% mulai tahun pajak 2022 dan seterusnya. Pajak penghasilan badan untuk tahun yang berakhir pada tanggal 31 Desember 2020 telah dihitung dengan menggunakan tarif pajak 22%.

On March 31, 2020, the Government issue Government Regulation in Lieu of Law (Perpu) of the Republic of Indonesia No. 1 of 2020 which has become Law (UU) No. 2 of 2020, as well as stipulated Government Regulation (PP) No. 30 of 2020 concerning Tariff Reduction for Domestic Public Companies Taxpayers and effective since June 19, 2020. The regulation has stipulated the reduction in the income tax rates for domestic corporate taxpayers and business establishments from 25% to 22% for Fiscal Year 2020 and 2021 and 20% for the Fiscal Year 2022 onwards. The Company's corporate income tax for the year ended December 31, 2020 was calculated using the tax rate of 22%.

PT KIMIA FARMA DIAGNOSTIKA
CATATAN ATAS LAPORAN KEUANGAN
 Tanggal 31 Desember 2020 dan 2019 dan
 Untuk Tahun-tahun yang Berakhir pada Tanggal
 Tersebut
 (Disajikan dalam Rupiah, kecuali dinyatakan lain)

PT KIMIA FARMA DIAGNOSTIKA
NOTES TO THE FINANCIAL STATEMENTS
 As of December 31, 2020 and 2019 and
 For the Years Ended
 (Expressed in Rupiah, unless otherwise stated)

15. LIABILITAS IMBALAN KERJA

Perusahaan memberikan program pensiun imbalan pasti dan imbalan pascakerja sesuai dengan Undang-undang (UU) Ketenagakerjaan Nomor 13 Tahun 2003 tanggal 25 Maret 2003 kepada karyawan yang memenuhi persyaratan. Perusahaan melakukan pendanaan liabilitas imbalan kerja jangka panjang atas karyawan tertentu yang memenuhi syarat melalui Dana Pensiun Lembaga Keuangan (DPLK) yang diselenggarakan oleh PT Bank Mandiri (Persero) Tbk. Jumlah karyawan yang berhak atas imbalan kerja tersebut adalah 171 dan 123 masing-masing pada tanggal 31 Desember 2020 dan 2019.

Nilai sekarang liabilitas imbalan kerja pada tanggal 31 Desember 2020 dihitung oleh PT Katsir Imam Sapto Sejahtera Aktuaria dengan nomor laporan: XX/PSA-MIB/LA/II/2021 tanggal Februari 2021. Asumsi utama yang digunakan dalam menentukan penilaian aktuaris adalah sebagai berikut:

	2020 dan/ and 2019	
Tingkat Diskonto	7% dan/ and 8% per Tahun/ Year	Discount Rate
Tingkat Proyeksi Kenaikan Gaji	5% per Tahun / Year	Projected Rate of Salary Increases
Tingkat Kenaikan Uang Pensiun	2% per Tahun / Year	The Rate of Increase Pensions
Tabel Kematian	<i>The 1949 Annuity Mortality Table Modified</i>	Mortality Tables
Tingkat Kenaikan Cacat	0,01 % Tingkat Mortalita/ Mortality Rate	Rate of Increase in Disability
Tingkat Pengunduran Diri	1% Tingkat Mortalita / Mortality Rate	Rate of Resignation
Estimasi Sisa Masa Kerja	12 Tahun / Years	Estimated Remaining Working
Umur Pensiun Normal	55 Tahun / Years	Normal Retirement Age
Umur Pensiun Dipercepat	45 Tahun / Years	Accelerated Retirement Age

Jumlah yang diakui di laporan posisi keuangan adalah sebagai berikut:

Amounts recognized in the statement of financial position are as follows:

	2020	2019	
Liabilitas Imbalan Kerja Manfaat			<i>Employee Benefit Liabilities for</i>
Karyawan	3.719.962.558	1.061.389.319	<i>Employee Benefits</i>
Jumlah	3.719.962.558	1.061.389.319	Total

PT KIMIA FARMA DIAGNOSTIKA
CATATAN ATAS LAPORAN KEUANGAN
 Tanggal 31 Desember 2020 dan 2019 dan
 Untuk Tahun-tahun yang Berakhir pada Tanggal
 Tersebut
 (Disajikan dalam Rupiah, kecuali dinyatakan lain)

PT KIMIA FARMA DIAGNOSTIKA
NOTES TO THE FINANCIAL STATEMENTS
 As of December 31, 2020 and 2019 and
 For the Years Ended
 (Expressed in Rupiah, unless otherwise stated)

15. LIABILITAS IMBALAN KERJA (Lanjutan)

15. EMPLOYEE BENEFITS LIABILITIES (Continued)

Perusahaan memberikan manfaat uang penghargaan dalam hal karyawan mengundurkan diri, meninggal, sakit/ cacat ataupun mencapai usia pensiun dini/ normal yang besarnya tergantung dari masa kerja masing-masing karyawan, sesuai yang tercantum dalam Kesepakatan Kerja Bersama antara Perusahaan dan Serikat Pekerja Kimia Farma.

The company provides benefits in terms of appreciation of employees resigned, died, illness/ disability or reaching retirement age early/ normal amount depends on the service life of each employee, as stated in the Collective Labour Agreement between the Company and Labor Union of Kimia Farma.

Beban imbalan kerja karyawan pada 31 Desember 2020 dan 2019 adalah sebagai berikut:

Employee benefits expense at December 31, 2020 and 2019 as follows:

	<u>2020</u>	<u>2019</u>	
Biaya Jasa Kini	697.517.738	364.743.030	Current Service Expenses
Biaya Bunga	323.097.475	252.554.434	Interest Expenses
Hasil Aset Bersih	(208.413.038)	(190.395.129)	Return on Net Assets
Jumlah Beban Manfaat Pegawai Bersih	<u>812.202.175</u>	<u>426.902.335</u>	Net Total of Employee Benefits Expenses

Rekonsiliasi liabilitas yang diakui di laporan posisi keuangan adalah sebagai berikut:

Reconciliation of the liabilities recognized in the statement of financial position were as follows:

	<u>2020</u>	<u>2019</u>	
Nilai Kini Liabilitas pada Akhir Periode	7.338.103.167	4.038.718.439	Present Value of Liability at Ended of Period
Nilai Wajar Aset pada Akhir Periode	(3.618.140.609)	(2.977.329.120)	Fair Value of Assets at End of Period
Nilai Sekarang Kewajiban Diakui di Laporan Posisi Keuangan	<u>3.719.962.558</u>	<u>1.061.389.319</u>	The Present Value of the Recognized in the Statement of Financial Position

Rekonsiliasi liabilitas yang diakui di laporan posisi keuangan adalah sebagai berikut:

Reconciliation of the liabilities recognized in the statement of financial position were as follows:

PT KIMIA FARMA DIAGNOSTIKA
CATATAN ATAS LAPORAN KEUANGAN
Tanggal 31 Desember 2020 dan 2019 dan
Untuk Tahun-tahun yang Berakhir pada Tanggal
Tersebut
(Disajikan dalam Rupiah, kecuali dinyatakan lain)

PT KIMIA FARMA DIAGNOSTIKA
NOTES TO THE FINANCIAL STATEMENTS
As of December 31, 2020 and 2019 and
For the Years Ended
(Expressed in Rupiah, unless otherwise stated)

15. LIABILITAS IMBALAN KERJA (Lanjutan)	2020	2019	15. EMPLOYEE BENEFITS LIABILITIES (Continued)
Liabilitas pada Awal Tahun	1.061.389.319	776.991.315	<i>Liabilities at Beginning of Year</i>
Beban Imbalan Pascakerja yang Diakui Periode Berjalan	812.202.175	426.902.335	<i>Post-Employment Benefits Expenses Recognized for the Period</i>
Pembayaran Imbalan Kerja Periode Berjalan	(44.876.100)	(34.756.991)	<i>Payment of Employee Benefits for the Year</i>
Penghasilan Komprehensif Lain Periode Berjalan	1.891.247.164	(107.747.340)	<i>Other Comprehensive Income for the Period</i>
Liabilitas pada Tanggal Laporan Posisi Keuangan	3.719.962.558	1.061.389.319	<i>Liabilities at the Date of Statement of Financial Position</i>

Program imbalan pasti memberikan eksposur Perusahaan terhadap risiko tingkat bunga dan risiko gaji, sebagai berikut:

A defined benefit plan provides the Company exposure to interest rate risk of a salary, as follows:

a. Risiko Tingkat Bunga

Nilai kini kewajiban pensiun imbalan pasti dihitung menggunakan tingkat diskonto yang ditetapkan dengan mengacu pada imbal hasil obligasi korporasi berkualitas tinggi. Penurunan suku bunga obligasi akan meningkatkan liabilitas program.

a. *Interest Rate Risk*

The present value of the defined benefit pension obligation is calculated using a discount rate determined by reference to yields on high quality corporate bonds. Lower interest rate would increase the liability bond program.

b. Risiko Gaji

Nilai kini kewajiban imbalan pasti dihitung dengan mengacu pada gaji masa depan peserta program. Dengan demikian, kenaikan gaji peserta program akan meningkatkan liabilitas program itu.

b. *Salary Risk*

The present value of the defined benefit pension obligation is calculated by reference to the salary of the future program participants. Thus, the salary increase program participants will increase the program's liabilities.

Analisis sensitivitas kuantitatif untuk asumsi yang signifikan pada tanggal 31 Desember 2020 dan 2019 sebagai berikut:

A quantitative sensitivity analysis for significant assumptions as of December 31, 2020 and 2019 as follows:

	2020	2019	
Analisa Sensitivitas Tingkat Diskonto			<i>Sensitivity Analysis of Discount Rate</i>
Jika Tingkat +1%	6.425.451.582	4.155.356.070	<i>If Rate +1%</i>
Jika Tingkat -1%	8.412.838.033	5.253.242.870	<i>If Rate -1%</i>
	2020	2019	
Analisa Sensitivitas Kenaikan Gaji			<i>Sensitivity Analysis of Salary Increase</i>
Jika Tingkat +1%	8.535.434.961	5.241.300.996	<i>If Rate +1%</i>
Jika Tingkat -1%	6.328.199.887	4.153.342.495	<i>If Rate -1%</i>

**PT KIMIA FARMA DIAGNOSTIKA
CATATAN ATAS LAPORAN KEUANGAN**

Tanggal 31 Desember 2020 dan 2019 dan
Untuk Tahun-tahun yang Berakhir pada Tanggal
Tersebut
(Disajikan dalam Rupiah, kecuali dinyatakan lain)

**PT KIMIA FARMA DIAGNOSTIKA
NOTES TO THE FINANCIAL STATEMENTS**

As of December 31, 2020 and 2019 and
For the Years Ended

(Expressed in Rupiah, unless otherwise stated)

16. MODAL SAHAM

16. CAPITAL STOCKS

Pemegang Saham	2020 dan/ and 2019		Jumlah/ Total Rp	Shareholders
	Ditempatkan dan Disetor Penuh/ Issued and Fully Paid Lembar/ Shares	Persentase Kepemilikan/ Percentage of Ownership %		
PT Kimia Farma Apotek	62.495	99,99	62.495.000.000	PT Kimia Farma Apotek
Yayasan Kesejahteraan Keluarga Kimia Farma	5	0,01	5.000.000	Yayasan Kesejahteraan Keluarga Kimia Farma
Jumlah	62.500	100	62.500.000.000	Total

Berdasarkan Akta No. 19 tanggal 29 April 2019 oleh Ida Farida, S.H., Notaris di Jakarta, para pemegang saham menyetujui peningkatan modal dasar Perusahaan dari Rp50.000.000.000 menjadi Rp250.000.000.000 dan modal ditempatkan Perusahaan dari Rp12.500.000.000 menjadi Rp62.500.000.000 dimana tambahan modal disetor tersebut sepenuhnya ditempatkan oleh PT Kimia Farma Apotek, selaku pemegang saham mayoritas Perusahaan. Akta perubahan ini telah disahkan oleh Menteri Hukum dan Hak Asasi Manusia Republik Indonesia dengan Surat Keputusan No. AHU-AH.01.03-0237818 tanggal 9 Mei 2019.

Based on Deed No. 19 dated April 29, 2019 by Ida Farida, S.H., Notary in Jakarta, the shareholders agreed to increase the Company's authorized capital from Rp50,000,000,000 to Rp250,000,000,000 and the Company's issued capital from Rp12,500,000,000 to Rp62,500,000,000 where the additional paid up capital was fully placed by PT Kimia Farma Apotek, as the majority shareholder of the Company. This amended Deed has been approved by Minister of Law and Human Rights of the Republic of Indonesia in its Decision Letter No. AHU-AH.01.03-0237818 dated May 9, 2019.

Rekonsiliasi jumlah saham beredar pada awal dan akhir tahun adalah sebagai berikut:

Reconciliation of the number of outstanding shares at the beginning and the end of the year is as follows:

	Lembar Saham/ Shares		
	2020	2019	
Saldo Awal	62.500	12.500	Beginning Balance
Penambahan	--	50.000	Addition
Jumlah	62.500	62.500	Total

17. DIVIDEND DAN CADANGAN UMUM

17. DIVIDEND AND GENERAL RESERVE

Berdasarkan Keputusan Rapat Umum Pemegang Saham Tahunan yang dinyatakan dalam Akta No. 4 tanggal 14 Agustus 2020 oleh Ida Farida, S.H., Notaris di Jakarta, para pemegang saham Perusahaan menetapkan penggunaan laba bersih Perusahaan tahun buku 2019 sebesar Rp7.513.651.105 untuk pembagian dividen kas sebesar 60% atau Rp4.508.000.000 dan untuk cadangan umum sebesar 40% atau Rp3.005.651.105.

Based on the Annual General Meeting of Shareholders stated in Deed No. 14 dated August 14, 2020 by Ida Farida, S.H., a Notary in Jakarta, the Company's shareholders determined the use of the Company's net profit for fiscal year 2019 amounting to Rp7,513,651,105 for the distribution of cash dividends of 60% or Rp4,508,000,000 and for general reserves of 40% or Rp3,005,651,105.

The original financial statements included herein are in the Indonesian language.

PT KIMIA FARMA DIAGNOSTIKA
CATATAN ATAS LAPORAN KEUANGAN
Tanggal 31 Desember 2020 dan 2019 dan
Untuk Tahun-tahun yang Berakhir pada Tanggal
Tersebut
(Disajikan dalam Rupiah, kecuali dinyatakan lain)

PT KIMIA FARMA DIAGNOSTIKA
NOTES TO THE FINANCIAL STATEMENTS
As of December 31, 2020 and 2019 and
For the Years Ended
(Expressed in Rupiah, unless otherwise stated)

18. PENDAPATAN

18. REVENUES

a Berdasarkan Pelayanan

a Based on Services

	<u>2020</u>	<u>2019</u>	
Kimia Klinik	151.270.818.989	87.273.334.999	Clinic Chemistry
Hematologi	102.118.498.929	28.147.028.523	Hematology
Imunoserologi	74.267.689.431	21.463.446.329	Imunoserology
Urinalisasi	55.168.092.707	16.879.962.873	Urinalisation
Mikrobiologi	13.682.904.955	3.283.596.476	Microbiology
Faeces	1.218.718.842	292.465.738	Faeces
Lainnya	360.849.629.942	24.701.818.512	Others
Jumlah	<u>758.576.353.795</u>	<u>182.041.653.450</u>	Total

b. Berdasarkan Pelanggan

b. Based on Customers

	<u>2020</u>	<u>2019</u>	
<u>Pihak Berelasi (Catatan 24)</u>			<u>Related Parties (Note 24)</u>
Jasa Laboratorium Kredit	9.732.605.290	1.939.472.060	Credit Laboratory Services
Jasa Klinik Kredit	62.500.000	--	Credit Clinic Services
Sub Jumlah	<u>9.795.105.290</u>	<u>1.939.472.060</u>	Sub Total
<u>Pihak Ketiga</u>			<u>Third Parties</u>
Jasa Laboratorium Tunai	169.783.742.145	41.715.424.068	Cash Laboratory Services
Jasa Laboratorium Kredit	297.049.180.522	138.386.757.322	Credit Laboratory Services
Jasa Klinik Tunai	122.561.602.313	--	Cash Clinic Services
Jasa Klinik Kredit	61.008.225.562	--	Credit Clinic Services
Jasa Kapitasi Klinik	98.378.497.963	--	Capitation Clinic Services
Sub Jumlah	<u>748.781.248.505</u>	<u>180.102.181.390</u>	Sub Total
Jumlah Bersih	<u>758.576.353.795</u>	<u>182.041.653.450</u>	Total

19. BEBAN POKOK PENJUALAN

19. COST OF REVENUES

	<u>2020</u>	<u>2019</u>	
<u>Persediaan Bahan Baku Awal</u>			<u>Beginning Raw Material Inventory</u>
Reagensia	3.580.550.745	2.564.387.305	Reagent
Bahan Penolong	918.423.963	799.673.570	Adjuvant
Cetakan	315.421.660	221.352.305	Printing
Jumlah Persediaan Awal	<u>4.814.396.368</u>	<u>3.585.413.180</u>	Total Beginning Inventories
<u>Biaya</u>			<u>Cost</u>
Biaya Maklon	156.519.652.078	38.460.707.073	Makloon Cost
Biaya Rontgen	4.903.317.985	5.998.447.041	Rontgen Cost
Jumlah Biaya	<u>161.422.970.063</u>	<u>44.459.154.114</u>	Total Cost

The original financial statements included herein are in the Indonesian language.

PT KIMIA FARMA DIAGNOSTIKA
CATATAN ATAS LAPORAN KEUANGAN
Tanggal 31 Desember 2020 dan 2019 dan
Untuk Tahun-tahun yang Berakhir pada Tanggal
Tersebut
(Disajikan dalam Rupiah, kecuali dinyatakan lain)

PT KIMIA FARMA DIAGNOSTIKA
NOTES TO THE FINANCIAL STATEMENTS
As of December 31, 2020 and 2019 and
For the Years Ended
(Expressed in Rupiah, unless otherwise stated)

19. BEBAN POKOK PENJUALAN (Lanjutan)

19. COST OF REVENUES (Continued)

	<u>2020</u>	<u>2019</u>	
<u>Pembelian Bahan Baku</u>			<u>Purchase of Raw Materials</u>
Reagensia	254.647.540.566	28.220.401.645	Reagent
Bahan Penolong	61.220.610.890	6.784.554.935	Adjuvant
Pembelian Cetakan	8.504.092.786	942.435.625	Printed Purchased
Jumlah Pembelian	<u>324.372.244.242</u>	<u>35.947.392.205</u>	Total Purchasing
<u>Persediaan Bahan Baku Akhir</u>			<u>Final Raw Material Inventory</u>
Reagensia	(28.962.233.257)	(3.580.550.745)	Reagent
Bahan Penolong	(1.359.346.642)	(918.423.963)	Adjuvant
Pembelian Cetakan	(624.918.293)	(315.421.660)	Printed Purchased
Jumlah Persediaan Akhir	<u>(30.946.498.192)</u>	<u>(4.814.396.368)</u>	Total Ending Inventory
Tambahan Harga Pembelian Barang (THPB)	<u>261.178.224</u>	<u>1.315.059.955</u>	Additional Proses for Purchasing Goods
Jumlah Beban Pokok Penjualan	<u>459.924.290.705</u>	<u>80.492.623.086</u>	Total Cost of Goods Sold
Persentase Beban Pokok Penjualan Terhadap Total Penjualan Bersih	60,63%	44,22%	The Percentage of Cost of Sales to Total Net Sales

20. BEBAN USAHA

20. OPERATING EXPENSE

	<u>2020</u>	<u>2019</u>	
<u>Beban Penjualan</u>			<u>Sales Expenses</u>
Gaji dan tunjangan	94.052.346.289	31.856.950.103	Salaries and Allowances
Kerjasama Operasi	13.901.734.774	12.143.303.828	Joint Operation
Pengiriman Barang	2.832.247.912	3.047.244.975	Delivery of Goods
Insentif Penjualan	7.622.960.358	1.262.711.952	Sales Incentives
Lain-lain	5.413.846.812	2.855.556.312	Others
Sub Jumlah	<u>123.823.136.145</u>	<u>51.165.767.170</u>	Sub Total
<u>Beban Umum dan Administrasi</u>			<u>General and Administrative Expenses</u>
Gaji dan Tunjangan	23.419.058.339	10.870.934.881	Salaries and Allowances
Sewa Gedung	13.675.808.880	--	Building Rent
Perjalanan dinas	2.545.994.132	8.533.028.816	Official Travel
Alat Kantor dan Percetakan	8.437.614.299	3.570.361.597	Stationery and Printing
Representasi, Jamuan dan Sumbangan	2.243.507.565	3.299.170.669	Representation, Reception, and Donation
Penyusutan (Catatan 8)	4.914.857.168	3.293.718.971	Depreciation (Note 8)
Pemeliharaan dan Peralatan	10.976.895.603	3.174.048.705	Maintenance and Equipment
Listrik, Gas dan Air	9.290.021.620	2.397.553.585	Electricity, Gas and Water
Telepon, Faksimili dan Telegram	973.662.853	1.134.193.911	Telephone, Fax and Telegram
Asuransi Kesehatan	651.483.250	791.783.700	Insurance Inhelth
Lain-lain	14.410.791.922	3.227.802.886	Others
Sub Jumlah	<u>91.539.695.631</u>	<u>40.292.597.721</u>	Sub Total
Jumlah Beban Usaha	<u>215.362.831.776</u>	<u>91.458.364.891</u>	Total Operating Expenses

The original financial statements included herein are in the Indonesian language.

PT KIMIA FARMA DIAGNOSTIKA
CATATAN ATAS LAPORAN KEUANGAN
Tanggal 31 Desember 2020 dan 2019 dan
Untuk Tahun-tahun yang Berakhir pada Tanggal
Tersebut
(Disajikan dalam Rupiah, kecuali dinyatakan lain)

PT KIMIA FARMA DIAGNOSTIKA
NOTES TO THE FINANCIAL STATEMENTS
As of December 31, 2020 and 2019 and
For the Years Ended
(Expressed in Rupiah, unless otherwise stated)

21. PENGHASILAN (BEBAN) LAIN-LAIN

21. OTHER INCOMES (EXPENSE)

	2020	2019	
Penghasilan Bunga Jasa Giro	813.256.953	257.182.787	Interest Income
Lain-lain	733.825.790	(5.454.491)	Others
Jumlah	1.547.082.743	251.728.296	Total

22. SIFAT DAN TRANSAKSI PIHAK BERELASI

22. NATURE AND TRANSACTION WITH RELATED PARTIES

Sifat Pihak Berelasi

Nature of Relationship

Rincian, sifat hubungan dan jenis transaksi yang material dengan pihak-pihak berelasi adalah sebagai berikut:

Details, the nature of relationship and material transactions with related parties were as follows

Pihak-pihak Berelasi/ <i>Related Parties</i>	Sifat dari Hubungan/ <i>Relationship</i>	Transaksi/ <i>Transaction</i>
PT Kimia Farma Apotek	Pemegang Saham Utama Perusahaan/ <i>Majority Shareholder of the Company</i>	Pendapatan Pelayanan Jasa Kesehatan/ <i>Revenue of Health Services,</i> Utang Lain-lain - Pihak Berelasi/ <i>Other Payable - Related Party</i>
PT Kimia Farma (Persero) Tbk	Pemegang Saham Perusahaan/ <i>Shareholder of the Company</i>	Utang Lain-lain - Pihak Berelasi/ <i>Other Payable - Related Party</i>
PT Kimia Farma Trading & Distribution	Entitas Sepengendali/ <i>Entity Under Common Control</i>	Pendapatan Pelayanan Jasa Kesehatan/ <i>Revenue of Health Services,</i> Utang Lain-lain - Pihak Berelasi/ <i>Other Payable - Related Party</i>
PT Kimia Farma (Persero) Tbk	Entitas Sepengendali/ <i>Entity Under Common Control</i>	Pendapatan Pelayanan Jasa Kesehatan/ <i>Revenue of Health Services</i>

Transaksi Pihak Berelasi

Transactions with Related Parties

Dalam kegiatan usahanya, Perusahaan mengadakan transaksi tertentu dengan pihak berelasi. Transaksi-transaksi tersebut meliputi antara lain:

In the normal course of business, the Company entered into certain transactions with related parties. These transactions include the following:

a. Pendapatan Kepada Pihak berelasi (catatan 19)

a. *Revenues to Related Parties (Note 19)*

	2020	2019	
PT Kimia Farma Apotek	6.636.204.590	1.051.353.460	PT Kimia Farma Apotek
PT Kimia Farma (Persero) Tbk	2.821.410.425	878.038.750	PT Kimia Farma (Persero) Tbk
PT Kimia Farma Trading & Distribution	337.490.275	10.079.850	PT Kimia Farma Trading & Distribution
Jumlah	9.795.105.290	1.939.472.060	Total
Persentase Terhadap Jumlah Pendapatan	1,3%	1,1%	Percentage to Total Revenues

The original financial statements included herein are in the Indonesian language.

PT KIMIA FARMA DIAGNOSTIKA
CATATAN ATAS LAPORAN KEUANGAN
Tanggal 31 Desember 2020 dan 2019 dan
Untuk Tahun-tahun yang Berakhir pada Tanggal
Tersebut
(Disajikan dalam Rupiah, kecuali dinyatakan lain)

PT KIMIA FARMA DIAGNOSTIKA
NOTES TO THE FINANCIAL STATEMENTS
As of December 31, 2020 and 2019 and
For the Years Ended
(Expressed in Rupiah, unless otherwise stated)

22. SIFAT DAN TRANSAKSI PIHAK BERELASI (Lanjutan) **22. NATURE AND TRANSACTION WITH RELATED PARTIES (Continued)**

b. Piutang Usaha (Catatan 5)

b. Trade Receivables (Note 5)

	<u>2020</u>	<u>2019</u>	
PT Kimia Farma Apotek	72.564.248.184	2.065.509.106	PT Kimia Farma Apotek
PT Kimia Farma (Persero) Tbk	5.145.906.962	2.496.424.250	PT Kimia Farma (Persero) Tbk
PT Kimia Farma Trading & Distribution	361.902.600	25.526.600	PT Kimia Farma Trading & Distribution
Jumlah	<u>78.072.057.746</u>	<u>4.587.459.956</u>	Total
Persentase Terhadap Total Aset	23,3%	2,9%	Percentage to Total Assets

c. Utang Usaha (Catatan 11)

c. Trade Payables (Note 11)

	<u>2020</u>	<u>2019</u>	
PT Kimia Farma Trading & Distribution	12.955.792.326	746.572.500	PT Kimia Farma Trading & Distribution
Jumlah	<u>12.955.792.326</u>	<u>746.572.500</u>	Total
Persentase Terhadap Total Aset	6,2%	1,1%	Percentage to Total Assets

d. Utang Lain-lain (Catatan 14)

d. Other Payable (Note 14)

	<u>2020</u>	<u>2019</u>	
PT Kimia Farma Apotek	45.546.195.928	53.277.938.573	PT Kimia Farma Apotek
PT Kimia Farma (Persero) Tbk	23.925.000	--	PT Kimia Farma (Persero) Tbk
Yayasan Kesejahteraan Keluarga Kimia Farma	--	1.160.076	Yayasan Kesejahteraan Keluarga Kimia Farma
Jumlah	<u>45.570.120.928</u>	<u>53.279.098.649</u>	Total

Utang lain-lain pihak berelasi kepada PT Kimia Farma Apotek merupakan pinjaman sementara yang tidak dikenakan bunga, tidak ada jaminan dan jangka waktu pengembaliannya.

Other payable related party to PT Kimia Farma Apotek is a temporary loan that does not bear interest, no collateral and repayment period.

The original financial statements included herein are in the Indonesian language.

PT KIMIA FARMA DIAGNOSTIKA
CATATAN ATAS LAPORAN KEUANGAN
Tanggal 31 Desember 2020 dan 2019 dan
Untuk Tahun-tahun yang Berakhir pada Tanggal
Tersebut
(Disajikan dalam Rupiah, kecuali dinyatakan lain)

PT KIMIA FARMA DIAGNOSTIKA
NOTES TO THE FINANCIAL STATEMENTS
As of December 31, 2020 and 2019 and
For the Years Ended
(Expressed in Rupiah, unless otherwise stated)

23. INFORMASI SEGMENT USAHA

Unit usaha Perusahaan sebanyak 64 Laboratorium Klinik yang tersebar diseluruh Indonesia. Berdasarkan geografis dibagi dalam 5 wilayah yang terdiri dari:

23. BUSINESS SEGMENT INFORMATION

The Company's business units are 64 Clinical Laboratories spread throughout Indonesia. Based on geographical divided into 5 regions consisting of:

Wilayah/ Region	Uraian/ Description	Jumlah Laboratorium Klinik/ Number of Clinical Laboratories	
		2020	2019
Jawa	Jakarta, Jawa Barat, Jawa Timur, Jawa Tengah dan Yogyakarta	320	36
Sumatera	Sumatera Utara, Sumatera Selatan, Sumatera Barat dan Aceh	75	12
Sulawesi dan Maluku	Makasar, Manado, Ambon, Ternate, Mamuju, Kendari dan Maluku	79	9
Kalimantan	Banjarmasin, Banjarbaru, Pontianak, Samarinda, dan Balikpapan	61	5
Bali dan Nusa Tenggara	Denpasar dan Kupang	25	2

a. Pendapatan Menurut Wilayah

a. Revenues According to Region

	2020		2019		
	Rp	%	Rp	%	
Jawa	439.770.447.024	57,97%	111.793.993.293	61,41%	Jawa
Sumatera	113.825.024.982	15,01%	31.683.856.279	17,40%	Sumatera
Sulawesi dan Maluku	79.183.331.303	10,44%	23.576.484.658	12,95%	Sulawesi dan Maluku
Kalimantan	56.656.420.746	7,47%	10.779.718.635	5,92%	Kalimantan
Bali dan Nusa Tenggara	69.141.129.740	9,11%	4.207.600.585	2,31%	Bali dan Nusa Tenggara
Jumlah	758.576.353.795	100,00%	182.041.653.450	100,00%	Total

b. Laba Bruto Menurut Wilayah

b. Gross Profit According to Region

	2020		2019		
	Rp	%	Rp	%	
Jawa	150.731.646.926	50,47%	62.921.421.554	61,96%	Jawa
Sumatera	52.733.334.959	17,66%	17.078.929.464	16,82%	Sumatera
Sulawesi dan Maluku	37.949.803.805	12,71%	11.814.356.383	11,63%	Sulawesi dan Maluku
Kalimantan	26.997.044.066	9,04%	6.488.186.621	6,39%	Kalimantan
Bali dan Nusa Tenggara	30.240.233.334	10,13%	3.246.136.342	3,20%	Bali dan Nusa Tenggara
Jumlah	298.652.063.090	100,00%	101.549.030.364	100,00%	Total

PT KIMIA FARMA DIAGNOSTIKA
CATATAN ATAS LAPORAN KEUANGAN
 Tanggal 31 Desember 2020 dan 2019 dan
 Untuk Tahun-tahun yang Berakhir pada Tanggal
 Tersebut
 (Disajikan dalam Rupiah, kecuali dinyatakan lain)

PT KIMIA FARMA DIAGNOSTIKA
NOTES TO THE FINANCIAL STATEMENTS
 As of December 31, 2020 and 2019 and
 For the Years Ended
 (Expressed in Rupiah, unless otherwise stated)

23. INFORMASI SEGMENT USAHA (Lanjutan)

23. BUSINESS SEGMENT INFORMATION
 (Continued)

c. Aset Tetap Menurut Wilayah

c. Fixed Assets According to Region

	2020		2019		
	Rp	%	Rp	%	
Jawa	21.817.850.937	62,51%	16.545.712.104	64,72%	Jawa
Sumatera	6.626.086.775	18,99%	4.522.638.925	17,69%	Sumatera
Sulawesi dan Maluku	2.999.554.033	8,59%	2.014.194.807	7,88%	Sulawesi dan Maluku
Kalimantan	1.220.613.291	3,50%	931.175.689	3,64%	Kalimantan
Bali dan Nusa Tenggara	2.236.616.265	6,41%	1.549.898.191	6,06%	Bali dan Nusa Tenggara
Jumlah	34.900.721.301	100,00%	25.563.619.716	100,00%	Total

24. MANAJEMEN RESIKO KEUANGAN

24. FINANCIAL RISKS MANAGEMENT

a. Kebijakan Manajemen Resiko

a. Risk Management Policy

Investasi dan pendanaan, Perusahaan menghadapi risiko keuangan yaitu risiko kredit, risiko likuiditas, risiko suku bunga dan risiko nilai tukar. Risiko-risiko tersebut didefinisikan sebagai berikut:

- Risiko kredit merupakan risiko yang muncul dikarenakan debitur tidak membayar semua atau sebagian piutang atau tidak membayar secara tepat waktu dan akan menyebabkan kerugian bagi Perusahaan.
- Risiko likuiditas merupakan risiko atas ketidakmampuan Perusahaan membayar liabilitasnya pada saat jatuh tempo. Saat ini Perusahaan berharap dapat membayar semua liabilitas pada saat jatuh tempo.

Dalam rangka untuk mengelola risiko tersebut secara efektif, Direksi telah menyetujui beberapa strategi untuk pengelolaan risiko keuangan, yang sejalan dengan tujuan Perusahaan. Pedoman ini menetapkan tujuan dan tindakan yang harus diambil dalam rangka mengelola risiko keuangan yang dihadapi Perusahaan.

Pedoman utama dari kebijakan ini adalah untuk semua kegiatan manajemen risiko keuangan dilakukan secara bijaksana, konsisten, dan mengikuti praktik pasar terbaik.

In its operating, investing and financing activities, the Company are exposed to the following financial risks: credit risk, liquidity risk, interest rate risk and exchange rate risk. Those risks are defined as follows:

- Credit risk represents risk due to the possibility that a customer will not repay all or a portion of a receivable or will not repay in a timely manner and therefore will cause a loss to the Company.
- Liquidity risk represents risk of the Company's inability to repay all their liabilities at maturity date. At present the Company does expect to pay all liabilities at their contractual maturity.

In order to effectively manage those risks, the Directors has approved some strategies for the management of financial risks, which are in line with the Company's objectives. These guidelines set up objectives and action to be taken in order to manage the financial risks that the Company faces.

The major guidelines of this policy is for all financial risk management activities carried out on a prudent, consistent basis, and following the best market practices.

PT KIMIA FARMA DIAGNOSTIKA
CATATAN ATAS LAPORAN KEUANGAN
 Tanggal 31 Desember 2020 dan 2019 dan
 Untuk Tahun-tahun yang Berakhir pada Tanggal
 Tersebut
 (Disajikan dalam Rupiah, kecuali dinyatakan lain)

PT KIMIA FARMA DIAGNOSTIKA
NOTES TO THE FINANCIAL STATEMENTS
 As of December 31, 2020 and 2019 and
 For the Years Ended

(Expressed in Rupiah, unless otherwise stated)

24. MANAJEMEN RESIKO KEUANGAN (Lanjutan)
24. FINANCIAL RISKS MANAGEMENT (Continued)

a. Kebijakan Manajemen Resiko (Lanjutan)

Risiko Kredit

Resiko kredit mengacu pada risiko rekanan gagal dalam memenuhi kewajiban kontraktualnya yang mengakibatkan kerugian keuangan bagi Perusahaan.

Risiko kredit Perusahaan terutama melekat pada kas dan bank, piutang usaha pihak ketiga dan pihak berelasi. Perusahaan menempatkan kas dan bank pada institusi keuangan yang layak serta terpercaya.

Pada tanggal pelaporan, eksposur maksimum Perusahaan terhadap risiko kredit adalah sebesar nilai tercatat masing-masing kategori aset keuangan yang disajikan pada laporan posisi keuangan.

	2020	2019	
Kas dan Bank	88.776.083.535	40.430.200.686	Cash on Hand and in Banks
Piutang Usaha			Trade Receivables
Pihak Berelasi	78.072.057.746	4.587.459.956	Related Parties
Pihak Ketiga	74.871.414.928	52.878.495.066	Third Parties
Piutang Lain-lain - Pihak Ketiga	--	523.562.902	Other Receivables - Third Parties
Aset Keuangan			Other Non -Current
Tidak Lancar Lainnya	15.700.000	34.073.630	Financial Assets
Jumlah	241.735.256.209	98.453.792.240	Total

Risiko Likuiditas

Tanggung jawab utama untuk manajemen risiko likuiditas terletak pada Dewan Direksi, yang telah membentuk kerangka kerja manajemen risiko likuiditas yang sesuai untuk manajemen Perusahaan dan pendanaan jangka pendek, menengah dan jangka panjang dan persyaratan manajemen likuiditas. Perusahaan mengelola risiko likuiditas dengan memelihara cadangan yang memadai, fasilitas perbankan dan cadangan fasilitas pinjaman, dengan terus memantau arus kas prakiraan dan aktual, dan dengan cara mencocokkan profil jatuh tempo aset dan liabilitas keuangan.

a. Risk Management Policy (Continued)

Credit Risks

Credit risk refers to the risk that a counter party will default on its contractual obligation resulting in financial loss to the Company.

The Company's credit risk is mainly inherent in cash and banks, accounts receivable from third parties and related parties. The company places its cash and banks in a decent and trusted financial institution.

At the reporting date, the Company's maximum exposure to credit risk is represented by the carrying amount of each class of financial assets presented in the statements of financial position.

Liquidity Risk

Ultimate responsibility for liquidity risk management rests with the Board of Directors, which has established an appropriate liquidity risk management framework for the management of the Company short, medium and long-term funding and liquidity management requirements. The Company manages liquidity risk by maintaining adequate reserves, banking facilities and reserve borrowing facilities, by continuously monitoring forecast and actual cash flows, and by matching the maturity profiles of financial assets and liabilities.

The original financial statements included herein are in the Indonesian language.

PT KIMIA FARMA DIAGNOSTIKA
CATATAN ATAS LAPORAN KEUANGAN
Tanggal 31 Desember 2020 dan 2019 dan
Untuk Tahun-tahun yang Berakhir pada Tanggal
Tersebut
(Disajikan dalam Rupiah, kecuali dinyatakan lain)

PT KIMIA FARMA DIAGNOSTIKA
NOTES TO THE FINANCIAL STATEMENTS
As of December 31, 2020 and 2019 and
For the Years Ended
(Expressed in Rupiah, unless otherwise stated)

24. MANAJEMEN RESIKO KEUANGAN
(Lanjutan)

24. FINANCIAL RISKS MANAGEMENT
(Continued)

a. Kebijakan Manajemen Resiko (Lanjutan)

a. Risk Management Policy (Continued)

Risiko Likuiditas (Lanjutan)

Liquidity Risk (Continued)

Tabel berikut menganalisis liabilitas keuangan yang diukur pada biaya perolehan diamortisasi berdasarkan sisa umur jatuh temponya:

The following table analyzes financial liabilities measured at amortized cost to its remaining maturity:

	2020					
	Kurang dari Satu Tahun/ Less Than One Year	1-2 Tahun/ Years	2-5 Tahun/ Years	Lebih dari 5 Tahun/ More Than 5 Years	Jumlah/ Total	
Liabilitas Keuangan						Financial Liabilities
Utang Usaha						Trade Payables
Pihak Berelasi	12.955.792.326	--	--	--	12.955.792.326	Related Parties
Pihak Ketiga	91.275.647.169	--	--	--	91.275.647.169	Third Parties
Beban Akruai	9.810.851.918	--	--	--	9.810.851.918	Accrued Expenses
Utang Lain-lain						Other Payables
Pihak Berelasi	45.570.120.928	--	--	--	45.570.120.928	Related Parties
Pihak Ketiga	12.410.950.648	--	--	--	12.410.950.648	Third Parties
Jumlah	172.023.362.989	--	--	--	172.023.362.989	

	2019					
	Kurang dari Satu Tahun/ Less Than One Year	1-2 Tahun/ Years	2-5 Tahun/ Years	Lebih dari 5 Tahun/ More Than 5 Years	Jumlah/ Total	
Liabilitas Keuangan						Financial Liabilities
Utang Usaha						Trade Payables
Pihak Berelasi	746.572.500	--	--	--	746.572.500	Related Parties
Pihak Ketiga	5.870.958.126	--	--	--	5.870.958.126	Third Parties
Beban Akruai	3.401.911.661	--	--	--	3.401.911.661	Accrued Expenses
Utang Lain-lain						Other Payables
Pihak Berelasi	53.279.098.649	--	--	--	53.279.098.649	Related Parties
Pihak Ketiga	438.836.780	--	--	--	438.836.780	Third Parties
Jumlah	63.737.377.716	--	--	--	63.737.377.716	

b. Pengukuran Nilai Wajar

a. Fair Value Measurement

Nilai wajar instrumen keuangan ditentukan melalui analisis arus kas yang didiskonto dengan menggunakan tingkat diskonto yang setara dengan tingkat pengembalian yang berlaku bagi instrumen keuangan yang memiliki syarat dan periode jatuh tempo yang sama.

The fair value of the financial instruments was determined by discounting estimated cash flows using discount rates for financial instruments with similar term and maturity.

Tabel dibawah ini menggambarkan nilai tercatat dan nilai wajar dari aset dan liabilitas keuangan:

The fair value of financial assets and liabilities amounts are as follows:

The original financial statements included herein are in the Indonesian language.

PT KIMIA FARMA DIAGNOSTIKA
CATATAN ATAS LAPORAN KEUANGAN
Tanggal 31 Desember 2020 dan 2019 dan
Untuk Tahun-tahun yang Berakhir pada Tanggal
Tersebut
(Disajikan dalam Rupiah, kecuali dinyatakan lain)

PT KIMIA FARMA DIAGNOSTIKA
NOTES TO THE FINANCIAL STATEMENTS
As of December 31, 2020 and 2019 and
For the Years Ended
(Expressed in Rupiah, unless otherwise stated)

24. MANAJEMEN RESIKO KEUANGAN 24. FINANCIAL RISKS MANAGEMENT
(Lanjutan) (Continued)

b. Pengukuran Nilai Wajar (Lanjutan)

b. Fair Value Measurement (Continued)

	2020		2019		
	Nilai Tercatat/ Carrying Amount	Nilai Wajar/ Fair Value	Nilai Tercatat/ Carrying Amount	Nilai Wajar/ Fair Value	
Liabilitas Keuangan					Financial Liabilities
Kas dan Bank	88.776.083.535	88.776.083.535	40.430.200.686	40.430.200.686	Cash on Hand and in Banks
Piutang Usaha					Trade receivables
Pihak Berelasi	78.072.057.746	78.072.057.746	4.587.459.956	4.587.459.956	Related Parties
Pihak Ketiga	74.871.414.928	74.871.414.928	52.878.495.066	52.878.495.066	Third Parties
Piutang Lain-lain -					Other Receivables -
Pihak Ketiga	--	--	523.562.902	523.562.902	Related Parties
Aset Keuangan					Other Non-Current
Tidak Lancar Lainnya	15.700.000	15.700.000	34.073.630	34.073.630	Financial Assets
Jumlah	241.735.256.209	241.735.256.209	98.453.792.240	98.453.792.240	Total
Liabilitas Keuangan					Financial Liabilities
Utang Usaha					Trade Payables
Pihak Berelasi	12.955.792.326	12.955.792.326	746.572.500	746.572.500	Related Parties
Pihak Ketiga	91.275.647.169	91.275.647.169	5.870.958.126	5.870.958.126	Third Parties
Beban Akrual	9.810.851.918	9.810.851.918	3.410.911.661	3.410.911.661	Accrued Expenses
Utang Lain-lain					Other Payables
Pihak Berelasi	45.570.120.928	45.570.120.928	53.279.098.649	53.279.098.649	Related Parties
Pihak Ketiga	12.410.950.648	12.410.950.648	438.836.780	438.836.780	Third Parties
Jumlah	172.023.362.989	172.023.362.989	63.746.377.716	63.746.377.716	Total

Nilai wajar atas sebagian besar aset dan liabilitas keuangan mendekati nilai tercatat karena dampak pendiskontoan yang tidak signifikan

The fair value of most of the financial assets and liabilities approximates their carrying amount, as the impact of discounting is not significant.

c. Manajemen Pemodalan

c. Capital Management

Tujuan utama pengelolaan modal Perusahaan adalah untuk memastikan pemeliharaan rasio modal yang sehat untuk mendukung usaha dan memaksimalkan imbalan bagi pemegang saham.

The main purpose of Company's capital management is to assure healthy capital ratio in order to support business and maximize return for share holders.

Perusahaan mengelola risiko modal untuk meningkatkan kemampuan dan kelangsungan usaha, selain memaksimalkan keuntungan kepada para pemegang saham melalui optimalisasi sumber daya keuangan yang dimiliki.

Company manages capital risk to improve business capability and continuity, other than to maximize profits to shareholders through the optimization of financial resources owned.

Dewan Direksi Perusahaan secara berkala melakukan reviu struktur permodalan. Sebagai bagian dari reviu ini, Dewan Direksi mempertimbangkan biaya permodalan dan risiko yang terkait.

The Company's Board of Directors periodically reviews the capital structure. As part of this review, the board of Directors considers the cost of capital and the associated risks.

PT KIMIA FARMA DIAGNOSTIKA
CATATAN ATAS LAPORAN KEUANGAN
 Tanggal 31 Desember 2020 dan 2019 dan
 Untuk Tahun-tahun yang Berakhir pada Tanggal
 Tersebut
 (Disajikan dalam Rupiah, kecuali dinyatakan lain)

PT KIMIA FARMA DIAGNOSTIKA
NOTES TO THE FINANCIAL STATEMENTS
 As of December 31, 2020 and 2019 and
 For the Years Ended
 (Expressed in Rupiah, unless otherwise stated)

25. DAMPAK PENERAPAN STANDAR AKUNTANSI BARU PSAK 71, PSAK 72, DAN PSAK 73

Tabel di bawah ini merupakan rangkuman dari dampak penerapan PSAK 71, PSAK 72 dan PSAK 73 pada tanggal penerapan awal:

25. EFFECT OF THE ADOPTION THE NEW ACCOUNTING STANDARDS SFAS 71, SFAS 72 AND SFAS 73

The table below summarizes the impact of adoption of SFAS 71, SFAS 72 and SFAS 73 as at the date of initial application:

	31 Desember 2019 Disajikan Sebelumnya/ December 31, 2019 As Originally Presented	PSAK 71/ SFAS 71	PSAK 72/ SFAS 72	PSAK 73/ SFAS 73	Saldo 1 Januari 2020 Setelah Penyajian Kembali/ Balance as of January 1, 2020 As Restated	
Laporan Posisi Keuangan						Statement of Financial Position
Aset						Assets
Piutang Usaha	57.465.955.022	(716.009.496)	--	--	56.749.945.526	Trade Receivables
Ekuitas						Equity
Saldo Laba:						Retained Earnings:
Ditentukan Penggunaannya	17.160.628.400	(716.009.496)	--	--	16.444.618.904	Appropriated
Jumlah	74.626.583.422	(1.432.018.992)	--	--	73.194.564.430	Total

26. PERJANJIAN PENTING

Rincian perjanjian-perjanjian kerjasama operasional dengan Perusahaan adalah sebagai berikut:

- a. Perusahaan mengadakan perjanjian kerjasama operasional pengelolaan Laboratorium Klinik dengan RS PMC Pamanukan Medical Center yang berlokasi di Jl. Rancasari KM 4 Pamanukan, tanggal 1 November 2018, Berdasarkan perjanjian kerjasama tersebut Perusahaan membuka dan mengelola Laboratorium Klinik untuk memenuhi kebutuhan pelayanan pemeriksaan laboratorium untuk pasien yang berobat jalan dan inap di RS PMC Pamanukan Medical Center tersebut. Jangka waktu perjanjian tersebut berlaku 2 tahun sampai dengan tanggal 31 Oktober 2020 dan dapat diperbaharui atas kesepakatan bersama.

26. SIGNIFICANT AGREEMENTS

Details deals operational cooperation with the Company were as follows:

- a. The Company entered into an operational cooperation agreement for the management of the Clinical Laboratory with the PMC Pamanukan Medical Center Hospital located on Jl. Rancasari KM 4 Pamanukan, dated November 1, 2018, Based on the cooperation agreement, the Company opened and manages the Clinical Laboratory to meet the needs of laboratory examination services for outpatient and inpatient patients at the PMC Pamanukan Medical Center Hospital. The term of the agreement is valid for 2 years until October 31, 2020 and can be renewed based on mutual agreement.

PT KIMIA FARMA DIAGNOSTIKA
CATATAN ATAS LAPORAN KEUANGAN
Tanggal 31 Desember 2020 dan 2019 dan
Untuk Tahun-tahun yang Berakhir pada Tanggal
Tersebut
(Disajikan dalam Rupiah, kecuali dinyatakan lain)

PT KIMIA FARMA DIAGNOSTIKA
NOTES TO THE FINANCIAL STATEMENTS
As of December 31, 2020 and 2019 and
For the Years Ended
(Expressed in Rupiah, unless otherwise stated)

26. PERJANJIAN PENTING (Lanjutan)

- b. Perusahaan mengadakan perjanjian kerjasama operasional pengelolaan Laboratorium Klinik dengan RS Pancaran Kasih yang berlokasi di Jl. Sam Ratulangi, Manado tanggal 25 April 2012, Berdasarkan perjanjian kerjasama tersebut Perusahaan membuka dan mengelola Laboratorium Klinik untuk memenuhi kebutuhan pelayanan pemeriksaan laboratorium untuk pasien yang berobat jalan dan inap di RS Pancaran Kasih tersebut. Jangka waktu perjanjian tersebut berlaku 10 tahun sampai dengan tanggal 20 November 2022 dan dapat diperbaharui atas kesepakatan bersama.
- c. Perusahaan mengadakan perjanjian kerjasama operasional Laboratorium Klinik dengan dr. H. Cecep Juhana, MKM yang berlokasi di Jl. Abdullah Bin Nuh Unit F, Cianjur tanggal 26 September 2016, Berdasarkan perjanjian kerjasama tersebut Perusahaan membuka dan mengelola Laboratorium Klinik untuk memenuhi kebutuhan pelayanan pemeriksaan laboratorium dan *Medical Check Up* untuk pasien yang berobat jalan dan inap. Jangka waktu perjanjian tersebut berlaku 5 tahun sampai dengan tanggal 30 November 2021 dan dapat diperpanjang kembali sesuai kesepakatan.

26. SIGNIFICANT AGREEMENTS (Continued)

- b. The Company entered into an operational cooperation agreement for the management of the Clinical Laboratory with Pancaran Kasih Hospital located on Jl. Sam Ratulangi, Manado on April 25, 2012. Based on the agreement, the Company opened and manages the Clinical Laboratory to meet the needs of laboratory examination services for patients who are on outpatient and inpatient care at Pancaran Kasih Hospital. The term of the agreement is valid for 10 years until November 20, 2022 and can be renewed based on mutual agreement.
- c. The Company entered into a clinical cooperation operational agreement with Dr. H. Cecep Juhana, MKM, located on Jl. Abdullah Bin Nuh Unit F, Cianjur on September 26, 2016, Based on the cooperation agreement, the Company opened and manages the Clinical Laboratory to meet the needs of laboratory examination services and Medical Check Up for patients who are on outpatient and inpatient care. The term of the agreement is valid for 5 years until November 30, 2021 and can be extended again according to the agreement.

27. INFORMASI TAMBAHAN ARUS KAS

a. Transaksi Non Kas

Informasi pendukung laporan arus kas sehubungan dengan aktivitas yang tidak mempengaruhi arus kas adalah sebagai berikut:

	2020	2019
Reklasifikasi Uang Muka Storan Modal menjadi Modal Disetor	--	50.000.000.000
Dividen Terutang	--	2.900.189.162

27. SUPPLEMENTAL CASH FLOWS INFORMATION

a. Non Cash Transaction

Supplementary information to the statements of cash flows relating to non-cash activity is as follows:

Reclassification of Advance Payment for Capital Into Paid Up Capital
Dividend Not Paid Yet

PT KIMIA FARMA DIAGNOSTIKA
CATATAN ATAS LAPORAN KEUANGAN
 Tanggal 31 Desember 2020 dan 2019 dan
 Untuk Tahun-tahun yang Berakhir pada Tanggal
 Tersebut
 (Disajikan dalam Rupiah, kecuali dinyatakan lain)

PT KIMIA FARMA DIAGNOSTIKA
NOTES TO THE FINANCIAL STATEMENTS
 As of December 31, 2020 and 2019 and
 For the Years Ended
 (Expressed in Rupiah, unless otherwise stated)

27. INFORMASI TAMBAHAN ARUS KAS
 (Lanjutan)

27. SUPPLEMENTAL CASH FLOWS INFORMATION (Continued)

b. Rekonsiliasi Liabilitas yang Timbul dari Aktivitas Pendanaan

Tabel dibawah ini menunjukkan rekonsiliasi liabilitas yang timbul dari pendanaan untuk tahun yang berakhir pada tanggal 31 Desember 2020 dan 2019, sebagai berikut:

b. Reconciliation of Liabilities Arising from Financing Activities

The below table sets out a reconciliation of liabilities arising from financing activities for the year ended December 31, 2020 and 2019, as follows:

	2020					
	Arus Kas dari Aktivitas Pendanaan/ Financing Cash Flows			Transaksi Non-Kas/ Non-Cash Changes		
	Saldo Awal/ Beginning Balance	Penambahan/ Addition	Pembayaran/ Payment	Deviden Terutang/ Dividend not Paid Yet	Saldo Akhir/ Ending Balance	
Piutang Lain-lain - Pihak Berelasi	53.279.098.649	--	7.708.977.721	--	45.570.120.928	Other Payables - Related Parties
	2019					
	Arus Kas dari Aktivitas Pendanaan/ Financing Cash Flows			Transaksi Non-Kas/ Non-Cash Changes		
	Saldo Awal/ Beginning Balance	Penambahan/ Addition	Pembayaran/ Payment	Deviden Terutang/ Dividend not Paid Yet	Saldo Akhir/ Ending Balance	
Piutang Lain-lain - Pihak Berelasi	--	50.378.909.487	--	2.900.189.162	53.279.098.649	Other Payables - Related Parties
Utang Pembiayaan Konsumen	89.321.500	--	(89.321.500)	--	--	Customer Financing Payable

28. PERISTIWA SETELAH PERIODE PELAPORAN

28. EVENTS AFTER REPORTING PERIOD

Di akhir tahun 2020, pemerintah Republik Indonesia memberlakukan Undang-Undang No.11/2020 ("Omnibus Law") tentang "Cipta Kerja". Saat ini, Perusahaan sedang mempelajari peraturan pelaksanaan yang mungkin berdampak terhadap Perusahaan, untuk melakukan penilaian yang komprehensif atas dampak dari Omnibus Law tersebut terhadap laporan keuangan Perusahaan.

In late 2020, the the Government of the Republic of Indonesia enacted Law No. 11/2020 (the "Omnibus Law") regarding "Job Creation". Currently, the Company is still in evaluating for further implementation guidance that may impact to the Company to enable performing comprehensive assessment on the impact of the Omnibus Law to its financial statements.

Diantara peraturan pelaksanaan yang mungkin berdampak terhadap Perusahaan adalah Peraturan Pemerintah No 35 Tahun 2021 tentang "Perjanjian Kerja Waktu Tertentu, Alih Daya, Waktu Kerja, Waktu Istirahat, dan Pemutusan Hubungan Kerja" yang ditetapkan pada tanggal 2 Februari 2021 dan Peraturan Pemerintah No 37 tahun 2021 tentang "Penyelenggaraan Program Jaminan Kehilangan Pekerjaan" yang ditetapkan pada tanggal 1 Februari 2021.

Certain implementation guidances that may impact to the Company among others are the Government Regulation No. 35 Year 2021 concerning "Employee Specific Working Time Contract, Outsourcing, Working Hour, Rest Time and Termination of Contract" that was issued and effective since February 2, 2021 and the Government Regulation No. 37 Year 2021 concerning "Implementation of Insurance Programme for Jobless/Fired Workers" that was issued and effective since February 1, 2021.

PT KIMIA FARMA DIAGNOSTIKA
CATATAN ATAS LAPORAN KEUANGAN
Tanggal 31 Desember 2020 dan 2019 dan
Untuk Tahun-tahun yang Berakhir pada Tanggal
Tersebut
(Disajikan dalam Rupiah, kecuali dinyatakan lain)

PT KIMIA FARMA DIAGNOSTIKA
NOTES TO THE FINANCIAL STATEMENTS
As of December 31, 2020 and 2019 and
For the Years Ended

(Expressed in Rupiah, unless otherwise stated)

29. KETIDAKPASTIAN KONDISI EKONOMI

Perlambatan perekonomian global dan dampak negatif yang terjadi pada pasar finansial utama di dunia yang diakibatkan oleh penyebaran pandemi virus Corona (Covid-19) telah menimbulkan volatilitas yang tinggi pada nilai wajar instrumen keuangan, terhentinya perdagangan, gangguan operasional perusahaan, pasar saham yang tidak stabil dan likuiditas yang ketat pada sektor-sektor ekonomi tertentu di Indonesia, termasuk industri farmasi, yang dapat berkelanjutan dan berdampak terhadap keuangan dan operasional Perusahaan.

Manajemen telah mengambil langkah-langkah yang diperlukan untuk menghadapi dampak dari kejadian ini terhadap kegiatan operasional Perusahaan. Namun demikian, dampak jangka panjang hingga saat ini sulit untuk diprediksi. Manajemen akan terus memonitor hal ini dan mengambil langkah yang diperlukan untuk mengatasi risiko terkait dan ketidakpastian terkait hal tersebut di masa depan.

Lebih lanjut, kemampuan Indonesia untuk meminimalkan dampak perlambatan perekonomian global terhadap perekonomian nasional sangat tergantung pada tindakan pemberantasan ancaman Covid-19 tersebut, selain kebijakan fiskal dan kebijakan lainnya yang diterapkan oleh Pemerintah. Kebijakan tersebut, termasuk pelaksanaannya dan kejadian yang timbul, berada di luar kontrol Perusahaan.

29. ECONOMIC ENVIRONMENT UNCERTAINTY

The global economic slowdown and negative impact on major financial caused by the pandemic spread of coronavirus (Covid-19) has resulted to increased volatility in the value of financial instruments, trading interruptions, disruptions to operations of companies, unstable stock market and tight liquidity in certain sectors in Indonesia, including the Pharmaceutical industry, which may continue and result to unfavorable financial and operating impact to the Company.

Management has taken necessary actions to address the effect of the event to the Company's operations. The long-term impacts, however, are difficult to predict at this moment. Management will continue to monitor this and take the necessary actions to address related risks and uncertainties going forward.

Furthermore, Indonesia's ability to minimize the impact of the global economic slowdown on the national economy is highly dependent on measures to eradicate the threat of Covid-19, in addition to fiscal policies and other policies implemented by the Government. These policies, including their implementation and events that arise, are beyond the Company's control.

**PT KIMIA FARMA DIAGNOSTIKA
CATATAN ATAS LAPORAN KEUANGAN**

Tanggal 31 Desember 2020 dan 2019 dan Untuk Tahun-tahun yang Berakhir pada Tanggal Tersebut
(Disajikan dalam Rupiah, kecuali dinyatakan lain)

**PT KIMIA FARMA DIAGNOSTIKA
NOTES TO THE FINANCIAL STATEMENTS**

As of December 31, 2020 and 2019 and For the Years Ended

(Expressed in Rupiah, unless otherwise stated)

30. STANDAR AKUNTANSI DAN INTERPRETASI STANDAR YANG TELAH DISAHKAN NAMUN BELUM BERLAKU EFEKTIF

Dewan Standar Akuntansi Keuangan Institut Akuntan Indonesia (DSAK-IAI) telah menerbitkan atau mengubah Standar Akuntansi Keuangan Indonesia (PSAK), yang akan berlaku efektif atau berlaku untuk laporan keuangan Perusahaan, untuk periode yang dimulai pada atau setelah tanggal 1 Januari 2021:

- Amendemen PSAK No.1 "Penyajian Laporan Keuangan";
- Amendemen PSAK No.22 "Kombinasi Bisnis"; dan
- PSAK No. 112 "Akuntansi Wakaf".

Sampai pada tanggal otorisasi laporan keuangan ini, manajemen Perusahaan masih mengevaluasi dampak potensial terhadap standard dan interpretasi akuntansi perubahan dan standar baru ini terhadap laporan keuangannya.

31. TANGGUNG JAWAB MANAJEMEN ATAS LAPORAN KEUANGAN

Manajemen Perusahaan bertanggung jawab atas penyusunan laporan keuangan yang diotorisasi untuk diterbitkan pada tanggal 18 Maret 2021.

30. NEW ACCOUNTING STANDARD AND INTERPRETATION OF STANDARD WHICH HAS ISSUED BUT NOT YET EFFECTIVE

The Board of Financial Accounting Standards of the Indonesian Institute of Accountants has issued new and improvement of the following the Indonesian Financial Accounting Standards ("SFAS"), the accounting standards will be effective or applicable on the Company's financial statement for the period beginning on or after January 1, 2021:

- Amendment of SFAS No. 1 "Presentation of Financial Statement"
- Amendment of SFAS No. 22 "Business Combination"; and
- SFAS No. 112 "Accounting for Endowments".

As at authorization date of these financial statements, the Company's management is still evaluating the potential impact on these new and amendment accounting standards and interpretations on its financial statements.

31. MANAGEMENT RESPONSIBILITY ON THE FINANCIAL STATEMENTS

The management of the Company is responsible for the preparation and presentation of the financial statements that are authorized for issue on March 18, 2021.

ALAMAT OUTLET

Outlets Address

LABKLIN KF BENGKULU

Jl. S. Parman No.113, Kebun Kenanga, Kel, Padang Jati, Kec. Ratu Agung, Kota Bengkulu, Bengkulu 38222

LABKLIN KF LAMPUNG

Jalan Gajah Mada No. 76 E Tanjung Agung Raya, Kota Baru, Kec. Tj. Karang Tim., Kota Bandar Lampung, Lampung 35128

LABKLIN KF PADANG

Jl. Perintis Kemerdekaan No.11, Sawahan, Kec. Padang Tim., Kota Padang, Sumatera Barat 25171

LABKLIN KF MEDAN

Jl. Palang Merah No.32, A U R, Kec. Medan Maimun, Kota Medan, Sumatera Utara 20111

LABKLIN KF SERANG

Jl. Jendral Ahmad Yani No.94 & 96, Sumurpecung, Kec. Serang, Kota Serang, Banten 42117

LABKLIN KF KEBAYORAN

Jalan Kebayoran Lama No.50, RT.1/RW.1, Grogol Utara, Kebayoran Lama, RT.1/RW.1, Grogol Sel., Kec. Kby. Lama, Kota Jakarta Selatan, Daerah Khusus Ibukota Jakarta 12210

LABKLIN KF DUREN SAWIT

Jl. Duren Sawit Raya No.29, RT.7/RW.10, Klender, Kec. Duren Sawit, Kota Jakarta Timur, Daerah Khusus Ibukota Jakarta 13470

LABKLIN KF JAMBI

Jl. Hos Cokroaminoto No. 38-39 Kelurahan Payo Lebar. Kecamatan Jelutung 36135

LABKLIN KF ACEH

Jl. Tgk. Imum No.48, Blang Cut, Kec. Lueng Bata, Kota Banda Aceh, Aceh 23127

LABKLIN KF LUBUK LINGGAU

Jl. Yos Sudarso No.13a, Taba Jemekeh, Lubuk Linggau Tim. I, Kota Lubuklinggau, Sumatera Selatan 31624

LABKLIN KF MEDAN KARTINI

Jalan R.A. Kartini Nomor 1, Kel. Madras Hulu, Kec. Medan Polonia, Kota Medan, Sumatera Utara

LABKLIN KF GADING SERPONG

Jl. Gading Serpong Boulevard No.02, Curug Sangereng, Kec. Klp. Dua, Tangerang, Banten 15810

LABKLIN KF RADIO DALAM

Jl. Bri Radio Dalam No.24, RW.1, Gandaria Utara, Kec. Kby. Baru, Kota Jakarta Selatan, Daerah Khusus Ibukota Jakarta 12140

LABKLIN KF PLUIT

Jl. Pluit Sel. No.5 - 9, Pluit, Penjaringan, North Jakarta City, Jakarta 14450

LABKLIN KF BATAM NAGOYA

Jl. Imam Bonjol No.59, Lubuk Baja Kota, Kec. Lubuk Baja, Kota Batam, Riau 29444

LABKLIN KF PEKANBARU

Jl. Jenderal Sudirman No.760, Tengkerang Tengah, Kec. Marpoyan Damai, Kota Pekanbaru, Riau 28128

LABKLIN KF PALEMBANG

Jl. Jend. Sudirman No.3105, 20 Ilir D. III, Kec. Ilir Tim. I, Kota Palembang, Sumatera Selatan 30121

LABKLIN KF CILEGON

Jl. Sultan Ageng Tirta Yasa No.12C, Masigit, Kec. Cilegon, Kota Cilegon, Banten 42414

LABKLIN KF PAMULANG

Jl. Siliwangi No.8, Pamulang Bar., Kec. Pamulang, Kota Tangerang Selatan, Banten 15417

LABKLIN KF CIKINI

Jl. Cikini Raya Gedung Menteng Huis Kimia Farma No.2, RT.13/RW.5, Cikini, Kec. Menteng, Kota Jakarta Pusat, Daerah Khusus Ibukota Jakarta 10330

LABKLIN KF GARUDA

Jl. Garuda No. 47 Kemayoran, Jakarta Pusat

LABKLIN KF SOREANG

Jl. Raya Soreang Cincin No.6A, Pamekaran, Kec. Soreang, Bandung, Jawa Barat 40912

LABKLIN KF UJUNG BERUNG

Jl. A.H. Nasution No.74, Pakemitan, Cinambo, Kota Bandung, Jawa Barat 45474

LABKLIN KF CIREBON

Jl. Tuparev No.85E, Sutawinangun, Kedawung, Cirebon, Jawa Barat 45153

LABKLIN KF GARUT

Jl. Kabupaten No.01, RT.1/RW.1, Paminggir, Kec. Garut Kota, Kabupaten Garut, Jawa Barat 44151

LABKLIN KF CIANJUR

Jl. KH Abdullah Bin Nuh, Pamoyanan, Kec. Cianjur, Kabupaten Cianjur, Jawa Barat 43211

LABKLIN KF SUKABUMI

Jl. Veteran II No.2, Selabatu, Kec. Cikole, Kota Sukabumi, Jawa Barat 43114

LABKLIN KF PURWAKARTA

Jl. Veteran No.5, RT.66/RW.2, Nagri Kaler, Kec. Purwakarta, Kabupaten Purwakarta, Jawa Barat 41115

LABKLIN KF CIKARANG

Jl. Kasuari Raya, Ruko Plaza Roxy Kawasan Industri Jababeka 2 Blok C 2-3, Cikarang Utara

LABKLIN KF CIHAMPELAS

Jl. Cihampelas No.9, Pasir Kaliki, Kec. Cicendo, Kota Bandung, Jawa Barat 40171

LABKLIN KF BUAH BATU

Jl. Buah Batu No.186 A, Cijagra, Kec. Lengkong, Kota Bandung, Jawa Barat 40264

LABKLIN KF MAJALENGKA

Jl. KH. Abdul Halim No. 80 RT. 003 RW.011 Kel. Majalengka Kulon Kec. Majalengka Kab. Majalengka 45418

LABKLIN KF SINGAPARNA

Jl. Raya Tim. No.173, Cikiray, Kec. Singaparna, Tasikmalaya, Jawa Barat 46416

LABKLIN KF BOGOR

Jl. Ir. H. Juanda No.30, Paledang, Kecamatan Bogor Tengah, Kota Bogor, Jawa Barat 16122

LABKLIN KF RS RIDOGALIH

Jl. Gudang No.24, Kebonjati, Kec. Cikole, Kota Sukabumi, Jawa Barat 43113

LABKLIN KF PLERED

Jl. Raya Plered No. 39, Purwakarta, Sindangsari, Kec. Plered, Kabupaten Purwakarta, Jawa Barat 41162

LABKLIN KF SEMARANG SUTOMO

Jl. DR. Sutomo No.03, Barusari, Kec. Semarang Sel., Kota Semarang, Jawa Tengah 50245

LABKLIN KF DAGO UNPAD

Jl. Ir. H. Juanda No.248, Sekeloa, Kecamatan Coblong, Kota Bandung, Jawa Barat 40134

LABKLIN KF BANDUNG DIPONEGORO

Jl. Diponegoro No.40, Citarum, Kec. Bandung Wetan, Kota Bandung, Jawa Barat 40115

LABKLIN KF SUBANG

Jl. Otto Iskandardinata No.200, Karanganyar, Kec. Subang, Kabupaten Subang, Jawa Barat 41211

LABKLIN KF TASIKMALAYA

Jl. Dr. Sukardjo No.92, Tawang Sari, Kec. Tawang, Tasikmalaya, Jawa Barat 46112

LABKLIN KF DEPOK

Jl. Sentosa Raya No.11, Mekar Jaya, Kec. Sukmajaya, Kota Depok, Jawa Barat 16411

LABKLIN KF KARAWANG

Ruko Arcadia Blok AIII No. 7, Jl. Galuh Mas Raya, Sukaharja, Kec. Telukjambe Tim., Kabupaten Karawang, Jawa Barat 41361

LABKLIN KF CIBUBUR

Jl Alternatif Cibubur, Ruko CityWalk III Citra Gran, Jatikarya Kec. Jatisampurna, RT.005/RW.011, Jatikarya, Bekasi, Kota Bks, Jawa Barat 17435

LABKLIN KF SEMARANG PEMUDA

Jl. Pemuda No.135, Sekayu, Kec. Semarang Tengah, Kota Semarang, Jawa Tengah 50132

LABKLIN KF PURWOKERTO

Jl. Nasional 9, Purwokerto Wetan, Purwokerto Lor, Kec. Purwokerto Tim., Kabupaten Banyumas, Jawa Tengah 53114

LABKLIN KF SOLO YOSODIPURO

Jl. Yosodipuro No.116, Mangkubumen, Kec. Banjarsari, Kota Surakarta, Jawa Tengah 57139

LABKLIN KF JEMBER

Jl. Gajah Mada No.103, Kelurahan Jember Kidul, Kec. Kaliwates, Kabupaten Jember, Jawa Timur 68131

LABKLIN KF MADIUN

Jl. Mayjen Sungkono No.101, Nambangan Lor, Kec. Manguharjo, Kota Madiun, Jawa Timur 63129

LABKLIN KF PONTIANAK

Jl. Prof. M.Yamin No.A7, Sungai Bangkong, Kec. Pontianak Sel., Kota Pontianak, Kalimantan Barat 78113

LABKLIN KF PALANGKARAYA

Jl. Tjilik Riwut No.25, Palangka, Kec. Jekan Raya, Kota Palangka Raya, Kalimantan Tengah 74874

LABKLIN KF DENPASAR

Jl. Diponegoro No.125, Pedungan, Kec. Denpasar Utara, Kota Denpasar, Bali 80114

LABKLIN KF AMBON

Jl. Diponegoro No.66, Kel Ahusen, Sirimau, Kota Ambon, Maluku 97127

LABKLIN KF CILACAP

Jl. Gatot Subroto No.59, Tambaksari, Sidanegara, Kec. Cilacap Tengah, Kabupaten Cilacap, Jawa Tengah 53212

LABKLIN KF SOLO ADI SUCIPTO

Jl. Adi Sucipto No.70, Kerten, Kec. Laweyan, Kota Surakarta, Jawa Tengah 57143

LABKLIN KF SURABAYA DARMO

Jl. Raya Darmo No.6, DR. Soetomo, Kec. Tegalsari, Kota SBY, Jawa Timur 60264

LABKLIN KF MALANG

Jl. Kawi No.22 A, Kauman, Kec. Klojen, Kota Malang, Jawa Timur 65116

LABKLIN KF BANJAR BARU

Jl. Achmad Yani No.10 KM.34 Komet, Loktabat Utara, Kec. Banjarbaru Utara, Kota Banjar Baru, Kalimantan Selatan 70714

LABKLIN KF BALIKPAPAN

Jl. Mayjend Sutoyo No.95, Klandasan Ilir, Balikpapan Kota, Kota Balikpapan, Kalimantan Timur 76113

LABKLIN KF MATARAM

Jl. Sriwijaya No. 69, Saptamarga, Kec. Cakranegara, Kota Mataram, Nusa Tenggara Barat 83232

LABKLIN KF TERNATE

Jl. Hasan Esa No.151, Takoma, Ternate Tengah, Kota Ternate, Maluku Utara

LABKLIN KF MAGELANG

Jl. Ahmad Yani No.109, Kedungsari, Kec. Magelang Utara, Kota Magelang, Jawa Tengah 56116

LABKLIN KF BANGKALAN

Jl. Jokotole No.5A, Rw. 04, Kraton, Kec. Bangkalan, Kabupaten Bangkalan, Jawa Timur 69119

LABKLIN KF DHARMAWANGSA

Jl. Dharmawangsa No.24, Airlangga, Kec. Gubeng, Kota SBY, Jawa Timur 60286

LABKLIN KF YOGYAKARTA ADISUCIPTO

Jl. Laksda Adisucipto No.63A, Ambarukmo, Caturtunggal, Kec. Depok, Kabupaten Sleman, Daerah Istimewa Yogyakarta 55281

LABKLIN KF BANJARMASIN

Jl. Let. Jend. S. Parman No.42, Antasan Besar, Kec. Banjarmasin Tengah, Kota Banjarmasin, Kalimantan Selatan 70714

LABKLIN KF SAMARINDA

Jl. Letnan Jend. Suprpto No.1, Gn. Kelua, Kec. Samarinda Ulu, Kota Samarinda, Kalimantan Timur 75123

LABKLIN KF KUPANG

Jl. Moch Hatta No.46, Fontein, Kec. Kota Raja, Kota Kupang, Nusa Tenggara Tim. 85112

LABKLIN KF MAMUJU

Jalan Arteri Kel, Simboro, Kec. Simboro Dan Kepulauan, Kabupaten Mamuju, Sulawesi Barat 91512

LABKLIN KF MAKASSAR

Jl. Ahmad Yani No.17-19,
Pattunuang, Kec. Wajo, Kota
Makassar, Sulawesi Selatan
90174

**LABKLIN KF RS PERMATA
BUNDA**

Jl. Syech Yusuf, Korumba,
Kec. Mandonga, Kota
Kendari, Sulawesi Tenggara
93111

KLINIK KF.0445 - TJ. UBAN

Jl. Permaisuri Rt/Rw
001/007, Tanjung Uban Kota,
Bintan Utara, Kab. Bintan,
Kepulauan Riau, 29152

**KLINIK KF.HEMODIALISA
MEDIPLUS**

Jl. Raya Sagulung Baru No.
167, Sungai Binti, Sagulung,
Kota Batam, Kepulauan Riau,

KLINIK KF.0230 - PANBIL

Komplek Ruko Panbil Mall
Blok A No. 5, Muka Kuning,
Sei Beduk, Kota Batam,
Kepulauan Riau, 29444

KLINIK KF.0413 - BOTANIA

Komplek Ruko Botania
Garden Blok A1 No. 1C,
Belian, Batam Kota, Kota
Batam, Kepulauan Riau,
29464

KLINIK KF.SIMPANG KARA

Komplek Golden Land
Housing Blok L No. 03 Rt 01
Rw 013, Taman Baloi, Batam
Kota, Kota Batam, Kepulauan
Riau, 29432

**LABKLIN KF HASANUDIN
MAKASAR**

Jl. Sultan Hasanuddin No.46,
Maloku, Kec. Makassar, Kota
Makassar, Sulawesi Selatan
90111

LABKLIN KF MANADO

Jl. Lumimuut No. 12, Tikala
Kumaraka, Kec. Wenang,
Kota Manado, Sulawesi
Utara 95124

KLINIK KF.0300 - KOLONG

Jl. Ahmad Yani Kolong,
Sungai Lakam Barat,
Karimun, Kab. Karimun,
Kepulauan Riau, 29661

KLINIK KF.0464 - SP PLAZA

Komplek Sp.Plaza Blok Dd.
No. 08, Sei Langkai,
Sagulung, Kota Batam,
Kepulauan Riau, 29439

KLINIK KF.SERUNI BATAM

Jl. Raja Haji Fisabilillah
Komplek Pertokoan Seruni
Indah Blok I-2 No. 9 Rt 03 Rw
04, Teluk Tering, Batam Kota,
Kota Batam, Kepulauan Riau,
29461

**KLINIK KF.0269 - BATAM
CENTER**

Jl. Jend.Sudirman, Batam
Center Rt 03 Rw 08, Teluk
Tering, Batam Kota, Kota
Batam, Kepulauan Riau,
29461

**KLINIK KF.0128 - SEI
HARAPAN**

Komplek Ruko Wijaya
Kusuma Blok A No. 01- 02 Rt
002 Rw 001, Sei Harapan,
Sekupang, Kota Batam,
Kepulauan Riau, 29428

LABKLIN KF KENDARI

Jl. H. Abdul Silondae No.1,
Mandonga, Kec. Mandonga,
Kota Kendari, Sulawesi
Tenggara 93111

LABKLIN KF MANADO SARIO

Jl. Ahmad Yani No.26, Sario
Tumpaan, Kec. Sario, Kota
Manado, Sulawesi Utara
95114

KLINIK KF.0224 - AVIARI

Komplek Muka Kuning Indah
li Blok E2 No. 03, Sagulung,
Batu Aji, Kota Batam,
Kepulauan Riau, 29438

KLINIK KF.0059 - NAGOYA

Jl. Imam Bonjol Kap. Utama,
Lubuk Baja Kota, Lubuk Baja,
Kota Batam, Kepulauan Riau,
29444

KLINIK KF.0137 - SAGULUNG

Komplek Sagulung Mas
Indah Blok. B No.3, Sagulung,
Batu Aji, Kota Batam,
Kepulauan Riau, 29439

**KLINIK KF.0481 - KDA /
UNIBA**

Komplek Pertokoan Griya
Kurnia/Kda Blok B No. 34 Rt
03 Rw 05, Belian, Batam
Kota, Kota Batam, Kepulauan
Riau, 29464

KLINIK KF.0100 - SERAYA

Jl. Seraya Komp. Ruko
Abaditama Blok A No. 10 Rt
03 Rw 01, Kampung Seraya,
Batu Ampar, Kota Batam,
Kepulauan Riau, 29454

**KLINIK KF.TEMBESI /
BARELANG**

Komplek Pertokoan Buana
Impian Blok Dd No. 03-04,
Tembesi, Sagulung, Kota
Batam, Kepulauan Riau,
29439

**KLINIK KF.0091 - RADEN
PATAH**

Jl. Raden Patah No.6, Lubuk
Baja Kota, Lubuk Baja, Kota
Batam, Kepulauan Riau,
29441

**KLINIK KF.0463 -
BENGGONG**

Jl. Bengkong Ratu Komplek
Bengkong City No.11 Rt 01 Rw
10, Bengkong Laut,
Bengkong, Kota Batam,
Kepulauan Riau, 29458

KLINIK KF.MEDITERANIA

Komplek Ruko Taman
Mediterrania Blok Kk4 No.
06-07 Rt 001 Rw 008, Baloi
Permai, Batam Kota, Kota
Batam, Kepulauan Riau,
29431

KLINIK KF.MEGA LEGENDA

Komplek Ruko Legenda
Junction Blok Bb2 No. 18 Rt
05 Rw 05, Baloi Permai,
Batam Kota, Kota Batam,
Kepulauan Riau, 29431

**KLINIK KF.0297 - BINTAN
CENTER**

Jl. Di Pandjaitan Km. 9
Kompleks Bintan Centre, Air
Raja, Tanjungpinang Timur,
Kota Tanjungpinang,
Kepulauan Riau, 29125

KLINIK KF.0599 - GANET

Jl. Ganet Km 11 Blok A No 1-
2, Pinang Kencana,
Tanjungpinang Timur, Kota
Tanjungpinang, Kepulauan
Riau, 29122

**KLINIK KF.0223 - TIBAN
INDAH**

Komplek Tiban Lestari Blok
A No 3, Tiban Baru,
Sekupang, Kota Batam,
Kepulauan Riau, 29426

**KLINIK KF.BENGGONG
KOLAM**

Komplek Ruko Mini Cahaya
Garden Blok B3 No. 08-09,
Sadai, Bengkong, Kota
Batam, Kepulauan Riau,
29432

KLINIK KF.CIKITSU

Komplek Perumahan Graha
Nusa Permai Blok C1 No. 14-
15 Rt 02 Rw Xiii, Belian,
Batam Kota, Kota Batam,
Kepulauan Riau, 29464

KLINIK KF.0218 - SEI PANAS

Jl. Raya Sungai Panas No.
106, Sei Panas, Batam Kota,
Kota Batam, Kepulauan Riau,
29433

KLINIK KF.LORENZO PIAYU

Jl. Jendral S. Parman-
Komolek Pasar Tanjung
Piayu, Tanjung Piayu, Sei
Bedu, Kota Batam,
Kepulauan Riau,

KLINIK KF.0109 - BATU 3

Jl. Mt Haryono Km 3,5,
Tanjung Unggat, Bukit
Bestari, Kota Tanjungpinang,
Kepulauan Riau, 29122

**KLINIK KF.0256 - WAY
HALIM**

Jl. Arif Rahman Hakim
Perum Btn Iii Blok Tr No. 2
Way Halim Permai,
Jagabaya, Way Halim, Kota
Bandar Lampung, Lampung,
35148

**KLINIK KF.0634 - TANJUNG
UNCANG**

Komplek Ruko Fanindo Blok
A No.4, Tanjung Uncang,
Batu Aji, Kota Batam,
Kepulauan Riau, 29424

KLINIK KF.ODESSA

Komplek Ruko Mas Odessa
Blok C3 No. 20-21, Belian,
Batam Kota, Kota Batam,
Kepulauan Riau, 29464

KLINIK KF.JODOH

Komplek Pertokoan Golden
Gate Blok A No. 12 A-12 B,
Batu Selicin, Lubuk Baja,
Kota Batam, Kepulauan Riau,
29441

KLINIK KF.DAPUR 12

Kmp Pasar Bbc Blok D5-6,
Sei Pelunggut, Sagulung,
Kota Batam, Kepulauan Riau,
29439

KLINIK KF.BALOI

Komplek Pertokoan Wahana
757 No.8, Baloi Indah, Lubuk
Baja, Kota Batam, Kepulauan
Riau, 29432

KLINIK KF.0646 - SUTOMO

Jl. Dr. Sutomo No. 9, Bukit
Cermin, Tanjungpinang
Barat, Kota Tanjungpinang,
Kepulauan Riau, 29111

KLINIK KF.0131 - KARTINI

Jl. Kartini No.44/45, Palapa,
Tanjung Karang Pusat, Kota
Bandar Lampung, Lampung,
35116

KLINIK KF.KOTABUMI

Jalur Lintas Tengah
Sumatera, Jl. Raya
Candimas, Samping Gang
Simpang Nakau, Simpang
Nakau, Bambu Kuning, Kab.
Lampung Utara, Lampung,

**KLINIK KF.0037 -
DIPONEGORO**

Jl. Diponegoro No. 8,
Kampung Baru,
Baiturrahman, Kota Banda
Aceh, Nanggroe Aceh
Darussalam, 23242

**KLINIK KF.0094 -
PROKLAMASI**

Jl. Proklamasi No. 24,
Ganting Parak Gadang,
Padang Timur, Kota Padang,
Sumatera Barat, 25121

**KLINIK KF.0558 - MERDEKA/
NIFIDO**

Jl. Merdeka, Talang Semut,
Bukit Kecil, Kota Palembang,
Sumatera Selatan, 30135

**KLINIK KF.0471 -
SUKABANGUN**

Jl. Sukabangun 2 No.2288,
Suka Bangun, Sukarami,
Kota Palembang, Sumatera
Selatan, 30151

**KLINIK
KF.SISINGAMANGARAJA R.
PRAPAT**

Jl. Sisingamangaraja No. 102,
Bakaran Batu, Rantau
Selatan, Kab. Labuhan Batu,
Sumatera Utara, 21421

**KLINIK KF.BANDARA
KUALANAMU**

Jl. Bandara Kuala Namu, Ps.
Enam Kuala Namu, Beringin,
Deli Serdang, Kota Medan,
Sumatera Utara,

KLINIK KF.TAPAKTUAN

Jl. Merdeka No. 50,
Tapaktuan, Tapaktuan,
Tapaktuan, Aceh Selatan,
Nanggroe Aceh Darussalam,
23711

KLINIK KF.0081 - LANGSA

Jl. T.M. Zein No. 1 E, Gampong
Jawa, Langsa Kota, Kota
Langsa, Nanggroe Aceh
Darussalam, 24416

**KLINIK KF.SOETA
PAYAKUMBUH**

Jl. Soekarno Hatta Rt 01 Rw
02, Padang Tinggi Piliang,
Payakumbuh Barat,
Payakumbuh, Sumatera
Barat, 26224

KLINIK KF.BURLIAN

Jl. Kol. H. Burlian No. 1012,
Karya Baru, Alang-Alang,
Kota Palembang, Sumatera
Selatan, 30153

KLINIK KF.0363 - KALIDONI

Jl. Patal Pusri No 12 Rt 012
Rw 003, Kalidoni, Kalidoni,
Kota Palembang, Sumatera
Selatan, 30119

**KLINIK KF.0312 -
RANTAUPRAPAT**

Jl. Ahmad Yani No 128,
Kartini, Rantau Utara, Kab.
Labuhan Batu, Sumatera
Utara, 21418

KLINIK KF.ISKANDARMUDA

Jl. Iskandar Muda No.45,
Petisah Hulu, Medan Baru,
Kota Medan, Sumatera
Utara, 20153

KLINIK KF.MEULABOH

Jl. Gajah Mada No.63, Drien
Rampak, Johan Pahlawan,
Kab. Aceh Barat, Nanggroe
Aceh Darussalam, 23617

KLINIK KF.0518 - NANGKA

Jl. Nangka No.59,
Tangkerang Barat, Marpoyan
Damai, Kota Pekanbaru,
Riau, 28282

KLINIK KF.SUMPAH PEMUDA

Jl. Sumpah Pemuda Blok J4
No. 5 Rt. 032 Rw. 009, Lorok
Pakjo, Ilir Barat, Kota
Palembang, Sumatera
Selatan, 30137

KLINIK KF.LEMABANG

Jl. R. E. Martadinata No. 16,
Sungai Buah, Ilir Timur, Kota
Palembang, Sumatera
Selatan, 30111

KLINIK KF.LUBUK PAKAM

Jl. Bakaran Batu, Tj. Garbus
Satu, Tanjung Gabus Satu,
Lubuk Pakam, Kab. Deli
Serdang, Sumatera Utara,
20511

**KLINIK KF.0027 - PALANG
MERAH**

Jl. Palang Merah No. 32,
Kesawan, Medan Barat, Kota
Medan, Sumatera Utara,
20111

KLINIK KF.DENAI

Jl. Denai No.185, Tegal Sari
Mandala Iii, Tegal Sari
Mandala Iii, Medan Denai,
Kota Medan, Sumatera
Utara, 20226

KLINIK KF.J CITY

Pangkalan Masyhur,
Pangkalan Masyhur, Medan
Johor, Kota Medan,
Sumatera Utara, 20143

**KLINIK KF.0162 - KARTINI
SIANTAR**

Jl. Kartini No 19, Bantan,
Siantar Barat, Kota
Pematang Siantar, Sumatera
Utara, 21111

KLINIK KF.RANGKAS BITUNG

Jl. Multatuli No. 27, Muara
Ciujung Barat,
Rangkasbitung, Kab. Lebak,
Banten, 42311

KLINIK KF.0140 - SIMPANG

Jl. Sa Tirtayasa No. 12 C,
Cilegon, Cilegon, Kota
Cilegon, Banten, 42414

KLINIK KF.0253 - SERANG

Jl. Yusuf Martadilaga Serang
- Banten, Cipare, Serang,
Kota Serang, Banten, 42117

KLINIK KF.CISAUK

Jl. Raya Cisauk Lapan No.26,
Cisauk, Cisauk, Kab.
Tangerang, Banten, 15344

**KLINIK KF.0473 -
BOULEVARD**

Ruko Boulevard Raya Ba 3
No.7, Pakulonan, Kelapa Dua,
Kab. Tangerang, Banten,
15810

KLINIK KF.0559 - BALARAJA

Jl. Raya Kresek Km 2 Rt
04/04 Kp. Saga Ds. Tobat,
Tobat, Balaraja, Kab.
Tangerang, Banten, 15610

KLINIK KF.SETIA BUDI 2

Jl. Setia Budi No. 96 Lk. 5,
Tanjung Sari, Medan
Selayang, Kota Medan,
Sumatera Utara, 20132

**KLINIK KF.0030 - TEBING
TINGGI**

Jl. Jend Suprpto No.56,
Tebing Tinggi Lama, Tebing
Tinggi Kota, Kota Tebing
Tinggi, Sumatera Utara,
20632

**KLINIK KF.A. YANI
PANDEGLANG**

Jl. Jend. A. Yani, Pandeglang,
Kec. Pandeglang, Kab.
Pandeglang, Banten,
Pandeglang, Pandeglang,
Kab. Pandeglang, Banten,
42211

KLINIK KF.0268 - PCI

Ruko Pci A4 No.1,
Kedaleman, Cibeber, Kota
Cilegon, Banten, 42422

KLINIK KF.0472 - A.YANI

Jl. Ahmad Yani N0 57, Cipare,
Serang Kota, Kota Serang,
Banten, 42111

**KLINIK KF.0476 - CITRA
RAYA**

Ruko Taman Palma Jl.Raya
Boulevard Blok G1 No.25 R,
Cikupa, Cikupa, Kab.
Tangerang, Banten, 15710

**KLINIK KF.0560 - KELAPA
DUA**

Jl. Mawaddah Raya Blok J12
No 7-8, Kelapa Dua, Kelapa
Dua, Kab. Tangerang, Banten,
15810

KLINIK KF.BOROBUDUR

Jl. Borobudur Raya No. 30
Rt. 4/ Rw. 17, Bencongan,
Kelapa Dua, Kab. Tangerang,
Banten, 15810

KLINIK KF.KARYA

Jl. Karya No. 167B-167C,
Karang Berombak, Medan
Barat, Kota Medan, Sumatera
Utara, 20117

KLINIK KF.0169 - PAMEDAN

Jl. Raja Ali Haji Km 3, Bukit
Bestari, Tanjungpinang
Timur, Kota Tanjungpinang,
Tanjung Pinang, 29124

KLINIK KF.CIRUAS

Jl. Raya Jakarta, Desa
Ranjeng Rt/Rw 001/001,
Rajeng, Ciruas, Kab. Serang,
Banten, 42182

**KLINIK KF.RAMAYANA
/CILEGON BARU**

Jl. Ahmad Yani No. 03,
Sukmajaya, Jombang, Kota
Cilegon, Banten, 42416

**KLINIK KF.SUDIRMAN
CILEGON**

Jl. Jend. Sudirman No.227,
Sumur Pecung, Serang, Kota
Serang, Banten, 42118

KLINIK KF.MENDRISIO

Jl. Gading Serpong
Boulevard, Medang,
Pagedangan, Kab.
Tangerang, Banten, 15334

KLINIK KF.THE ICON

Jl. Bsd Raya Barat Ruko The
Icon Business Park Blok D
No. 5, Desa Sampora, Cisauk,
Kab. Tangerang, Banten,
15345

**KLINIK KF.INHOUSE KAWAN
LAMA CIKUPA /CITRA RAYA**

Jl. Ruko Taman Palma, Jl.
Raya Boulevard Blok 10A No.
17-18R, Cikupa, Cikupa, Kab.
Tangerang, Banten,

**KLINIK INHOUSE KF
CHAROEND PHOKPHAND**

Jl. Serang Km 30, Desa Cangkudu, Desa Cangkudu, Balaraja, Kab. Tangerang, Banten,

**KLINIK KF.0814 - GREEN
LAKE**

Rukan Cordoba Blok B No. 8-9 Green Lake City, Ketapang, Cipondoh, Kota Tangerang, Banten, 15147

KLINIK KF.0576 - PERIUK

Villa Regensi 1 Blok Ee li No.11-12, Periuk, Periuk, Kota Tangerang, Banten, 15131

**KLINIK KF.0678 - KARANG
TENGAH**

Jl. Raden Saleh No. 4B, Karang Tengah, Ciledug, Kota Tangerang, Banten, 15157

KLINIK KF.TIARA

Jl. Pamulang Permai Raya Blok E No. 8, Pamulang, Pamulang, Kota Tangerang Selatan, Banten, 15417

KLINIK KF.KEDAUNG

Jl. Keuangan Rt 001 Rw 002, Kedaung, Pamulang, Kota Tangerang Selatan, Banten, 15414

**KLINIK KF.0817 - PONDOK
BETUNG**

Jl. Raya Pondok Betung Komp. Ruko Giant No. 4-5, Pondok Betung, Pondok Aren, Kota Tangerang Selatan, Banten, 15221

**KLINIK KF.INHOUSE TPI
GRAB**

Jl. Jombang Astek No.1, Rt.2/Rw.4, Lengkong Gudang, Serpong, Kota Tangerang Selatan, Banten,

**KLINIK KF.0296 -
MODERNLAND**

Ruko Modernwalk Blok Mw No 57 Modernland, Kelapa Indah, Tangerang, Kota Tangerang, Banten, 15117

KLINIK KF.RADEN FATAH

Jl. Raden Fatah No. 12, Sudimara Barat, Ciledug, Kota Tangerang, Banten,

KLINIK KF.CIPONDOH

Jl. K.H. Hasyim Ashari No. 68, Poris Plawad Indah, Cipondoh, Kota Tangerang, Banten, 15141

**KLINIK INHOUSE KF AIR
ASIA REDHOUSE**

Jl. Marsekal Surya Darma No. 1, Selapajang Jaya, Neglasari, Kota Tangerang, Banten,

KLINIK KF.0267 - BINTARO

Jl. Bintaro Utama Blok Ea2 No.35 Sektor 5 Bintaro, Pondok Aren, Pondok Aren, Kota Tangerang Selatan, Banten, 15412

**KLINIK KF.WIDYA KAMPUNG
SAWAH**

Jl. Ki Hajar Dewantara, Ciputat, Ciputat Timur, Kota Tangerang Selatan, Banten, 15413

KLINIK KF.0447 - CIRENDEU

Jl. Cirendeu Raya No. 27 C, Pisangan, Ciputat Timur, Kota Tangerang Selatan, Banten, 15419

KLINIK KF.JOMBANG

Jl. Jombang Raya, Parigi, Jombang, Kota Tangerang Selatan, Banten, 15227

**KLINIK KF.0078 - PASAR
ANYAR**

Jl. Ahmad Yani No. 31 Pasar Anyar, Suka Rasa, Tangerang, Kota Tangerang, Banten, 15111

KLINIK KF.0475 - BERINGIN

Jl. Beringin Raya No. 188, Nusa Jaya, Karawaci, Kota Tangerang, Banten, 15116

**KLINIK KF.0003 - LIPPO
KARAWACI**

Jl. Taman Permata Ruko New Asia No. 200 Lippo Karawaci Barat, Binong, Curug, Kota Tangerang, Banten, 15810

KLINIK KF.0115 - PAMULANG

Jl. Pamulang Permai Raya D2/1A, Pamulang Barat, Pamulang, Kota Tangerang Selatan, Banten, 15417

KLINIK KF.0095 - BSD

Jl. Raya Serpong Blok Rp 92 Sek Vii Bsd, Serpong, Serpong, Kota Tangerang Selatan, Banten, 15322

**KLINIK KF.0590 - PONDOK
BENDA**

Jl. Raya Pamulang Permai li B 13 No 10, Pondok Benda, Pamulang, Kota Tangerang Selatan, Banten, 15416

**KLINIK KF.0219 - SITU
GINTUNG**

Jl. Ir. H. Juanda No.111 A, Cemapak Putih, Ciputat Timur, Kota Tangerang Selatan, Banten, 15412

KLINIK KF.TAMAN TECHNO

Jl. Tekno Widya Ruko Taman Tekno Blok I 2 & I 3, Setu, Serpong, Kota Tangerang Selatan, Banten, 15314

**KLINIK KF.PONPES
MADINATUNNAJAH**

Jl. Sumatera No. 97,
Jombang, Ciputat, Kota
Tangerang Selatan, Banten,
15414

**KLINIK KF.0254 - POS
PENGUMBEN (MANDIRI)**

Jl. Raya Pos Pengumben
Blok I No. 11, Sukabumi
Selatan, Kebon Jeruk, Kota
Jakarta Barat, Dki Jakarta,

**KLINIK KF.0254 - POS
PENGUMBEN**

Jl. Pos Pengumben Raya
Blok I No. 11, Sukabumi
Selatan, Kebon Jeruk, Kota
Jakarta Barat, Dki Jakarta,
11560

KLINIK KF.JOGLLO

Jl. Murni No. 70, Kel. Joglo,
Kembangan, Kembangan,
Kota Jakarta Barat, Dki
Jakarta,

**KLINIK KF.SEASON CITY
MALL**

Jl. Prof. Dr. Latumeten
No.33, Rt.13/Rw.1, Jembatan
Besi, Tambora, Kota Jakarta
Barat, Dki Jakarta,

**KLINIK KF.0550 - TAMAN
PALEM**

Komplek Ruko Mutiara
Taman Palem Blok A20/1,
Cengkareng Timur,
Cengkareng, Kota Jakarta
Barat, Dki Jakarta, 11730

KLINIK KF.0714 - KALIDERES

Jl. Perum Citra 7 Blok E01
No.10, Kalideres, Kalideres,
Kota Jakarta Barat, Dki
Jakarta, 11840

KLINIK KF.MERUYA

Jl. Meruya Ilir Raya No. 8,
Srengseng, Kembangan,
Kota Jakarta Barat, Dki
Jakarta, 11630

**KLINIK KF.0096 - SLIPI /
KEMANGGISAN**

Jl. Letjen. S. Parman Blok. G
No. 14, Kemanggisan,
Palmerah, Kota Jakarta
Barat, Dki Jakarta, 11480

KLINIK KF.0282 - KS. TUBUN

Jl. K.S. Tubun 84 Bc, Slipi,
Palmerah, Kota Jakarta
Barat, Dki Jakarta, 11410

KLINIK KF.0342 - SEMANAN

Jl. Taman Semanan Indah
Blok G No.4, Duri Kosambi,
Cengkareng, Kota Jakarta
Barat, Dki Jakarta, 11750

**KLINIK KF.INHOUSE KAWAN
LAMA JAKARTA**

Jl. Puri Kencana No.1,
Kembangan Selatan,
Kembangan, Kota Jakarta
Pusat, Dki Jakarta,

**KLINIK KF.INHOUSE PLAZA
DANAMON**

Menara Danamon Lantai 22,
Jl. Haji R. Rasuna Said Blok
C No.22, Karet, Setiabudi,
Kota Jakarta Selatan, Dki
Jakarta, 12940

KLINIK KF.0055 - OSHCS

Jl. Kebayoran Lama No. 50
A, Grogol Selatan, Kebayoran
Lama, Kota Jakarta Selatan,
Dki Jakarta, 11560

**KLINIK KF.0047 - RADIO
DALAM**

Jl. Raya Radio Dalam 1-S,
Gandaria Utara, Kebayoran
Baru, Kota Jakarta Selatan,
Dki Jakarta, 12140

KLINIK KF.0042 - BLOK M

Jl. Sultan Hasanudin No. 1,
Melawai, Kebayoran Baru,
Kota Jakarta Selatan, Dki
Jakarta, 12160

**KLINIK KF.INHOUSE
RAJAWALI**

Jl. Denpasar Raya Kav. D Iii
Rt.1/Rw.2, Kuningan Timur,
Setia Budi, Kota Jakarta
Selatan, Dki Jakarta,

**KLINIK KF.0152 - PASAR
MINGGU**

Jl. Raya Pasar Minggu Km 19
No. 3 E-F, Pejaten Barat,
Pasar Minggu, Kota Jakarta
Selatan, Dki Jakarta, 12510

KLINIK KF.0581 - BANGKA

Jl. Bangka Raya No. 50, Pela
Mampang, Mampang
Prapatan, Kota Jakarta
Selatan, Dki Jakarta, 12720

**KLINIK KF.INHOUSE
MENARA JAMSOSTEK**

Jl. Jend. Gatot Subroto
No.Kav.38, Rt.6/Rw.1,
Kuningan Barat, Mampang
Prapatan, Kota Jakarta
Selatan, Dki Jakarta, 12710

KLINIK KF.0055 - CIDODOL

Jl. Kebayoran Lama No. 34K,
Grogol Selatan, Kebayoran
Lama, Kota Jakarta Selatan,
Dki Jakarta, 12220

KLINIK KF.0535 - CIPUTAT RAYA

Jl. Ciputat Raya No 2B,
Pondok Pinang, Kebayoran
Lama, Kota Jakarta Selatan,
Dki Jakarta, 12310

KF.WARUNG BUNCIT RAYA

Jl. Buncit Raya No.189,
Kalibata, Pancoran, Kota
Jakarta Selatan, Dki Jakarta,
12740

KF.0510 - LENTENG AGUNG

Jl. Raya Lenteng Agung No.
131E, Lenteng Agung,
Jagakarsa, Kota Jakarta
Selatan, Dki Jakarta, 12630

KLINIK KF.INHOUSE PLN GAMBIR

Jl. M.I. Ridwan Rais No.1,
Rt.7/Rw.1, Gambir, Gambir,
Kota Jakarta Pusat, Dki
Jakarta,

KLINIK KF.SALEMBA PASEBAN

Jl. Salemba Raya No.17,
Rt.1/Rw.3, Paseban, Paseban,
Kota Jakarta Pusat, Dki
Jakarta, 10430

KLINIK KF.0298 - BENHIL

Jl. Bendungan Hilir No. 27,
Bendungan Hilir, Tanah
Abang, Kota Jakarta Pusat,
Dki Jakarta, 10210

KLINIK KF.0005 - CIKINI

Jl. Cikini Raya No. 121,
Pegangsaan, Menteng, Kota
Jakarta Pusat, Dki Jakarta,
10330

KLINIK KF.RJ RS KARTIKA PULO MAS

Jl. Pulo Mas Timur K Blok K
No.2, Rt.4/Rw.14, Kayu Putih,
Pulo Gadung, Kota Jakarta
Timur, Dki Jakarta,

KLINIK KF.0527 - SRENGSENG SAWAH

Jl. Srengseng Sawah No. 99,
Srengseng Sawah,
Jagakarsa, Kota Jakarta
Selatan, Dki Jakarta, 12640

KLINIK KF.0364 - SANTA

Jl. Wolter Monginsidi No. 76,
Petogogan, Kebayoran Baru,
Kota Jakarta Selatan, Dki
Jakarta, 12550

KLINIK KF.KAHFI 1

Jl. M. Kahfi 1, Rt.5/Rw.1,
Ciganjur, Jagakarsa, Kota
Jakarta Selatan, Dki Jakarta,
12630

KLINIK KF.INHOUSE PPBM CIKINI

Jl. Gondangdia Kecil No. 4,
Cikini, Menteng, Kota Jakarta
Pusat, Dki Jakarta, 10330

KLINIK KF.INHOUSE VETERAN JAKARTA

Jl. Veteran No.9, Gambir,
Gambir, Kota Jakarta Pusat,
Dki Jakarta, 10120

KLINIK KF.INHOUSE BPOM JAKPUS

Jl. Percetakan Negara No.29,
Rt.23/Rw.7, Johar Baru,
Johar Baru, Kota Jakarta
Pusat, Dki Jakarta,

KLINIK KF.INHOUSE INDOMOBIL

Jl. Letjen M.T. Haryono No.8,
Rw.6, Kampung Melayu,
Pancoran, Kota Jakarta
Timur, Dki Jakarta,

KLINIK KF.0147 - DUREN SAWIT

Jl. Duren Sawit Raya Blok B3
No.29, Klender, Duren Sawit,
Kota Jakarta Timur, Dki
Jakarta, 13470

KLINIK KF.TEBET RAYA

Jl. Tebet Raya No. 27, Tebet
Barat, Tebet, Kota Jakarta
Selatan, Dki Jakarta, 12810

KLINIK KF.INHOUSE CAPITAL PLACE

Jl. Gatot Subroto Kav. 18, Rt
06, Rw 01, Kuningan Barat,
Mampang Prapatan, Kota
Jakarta Selatan, Dki Jakarta,

KLINIK KF.KAHFI 2 JAGAKARSA

Jl. Moh Kahfi li, No. 39,
Cipedak, Jagakarsa, Kota
Jakarta Selatan, Dki Jakarta,
12630

KLINIK KF.0001 - GARUDA

Jl. Garuda No.47, Gunung
Sahari Selatan, Kemayoran,
Kota Jakarta Pusat, Dki
Jakarta, 10610

KLINIK KF.0002 - SENEN

Jl. Senen Raya No.66, Senen,
Senen, Kota Jakarta Pusat,
Dki Jakarta, 10410

KLINIK KF.0006 - PEJEMPONGAN

Jl. Danau Tondano No. 1,
Bendungan Hilir, Tanah
Abang, Kota Jakarta Pusat,
Dki Jakarta, 10210

KLINIK KF.MUTIARA CAWANG

Jl. Cawang Baru Utara No.18,
Rt 01, Rw 11, Cipinang
Cempedak, Jatinegara, Kota
Jakarta Timur, Dki Jakarta,

KLINIK KF.0049 - PONDOK BAMBU

Klender, Jl. Pahlawan
Revolusi No. 53, Pondok
Bambu, Duren Sawit, Kota
Jakarta Timur, Dki Jakarta,
13470

**KLINIK KF.DENTAL ESTETIK
MATRAMAN**

Jl. Matraman Raya No.57,
Rt.5/Rw.4, Palmeriam,
Matraman, Kota Jakarta
Timur, Dki Jakarta,

**KLINIK KF.MATRAMAN
HOTEL**

Jl. Matraman Raya,
Palmeriam, Matraman, Kota
Jakarta Timur, Dki Jakarta,
13140

KLINIK KF.BAMBU APUS

Jl. Bambu Apus Raya Blok F
No. 49, Bambu Apus,
Cipayung, Kota Jakarta
Timur, Dki Jakarta, 13890

KLINIK KF.CONDET

Jl. Raya Condet No. 30B,
Condet, Kramat Jati, Kota
Jakarta Timur, Dki Jakarta,
13520

KLINIK KF.HALIM KOMODOR

Jl. Komodor Udara Halim
Perdanakusuma No. 1 Rt/Rw
003/007, Halim
Perdanakusuma, Makasar,
Kota Jakarta Timur, Dki
Jakarta, 13610

KLINIK KF.LIONS CLUBS

Jl. Raya Pluit Timur Kav. B2,
Penjagalan, Penjaringan,
Kota Jakarta Utara, Dki
Jakarta, 14450

**KLINIK KF.0399 - KEBON
BAWANG**

Jl. Bugis No.25, Rt.8/Rw.6, 5,
Kebon Bawang, Tanjung
Priok, Kota Jakarta Utara,
Dki Jakarta, 14320

**KLINIK KF.PLANT
PULOGADUNG**

Kawasan Industri Pulo
Gadung Blok N6-11, Jl. Rawa
Gelam 5 No. 1, Rw.9, Pulo
Gadung, Pulo Gadung, Kota
Jakarta Timur, Dki Jakarta,
13920

KLINIK KF.0529 - CIPINANG

Jl. Cipinang Jaya No.74,
Cipinang Besar, Jatinegara,
Kota Jakarta Timur, Dki
Jakarta, 13410

**KLINIK KF.HEMODIALISA RS
KARTIKA PULO MAS**

Jl. Pulo Mas Timur K Blok K
No.2, Rt.4/Rw.14, Kayu Putih,
Pulo Gadung, Kota Jakarta
Timur, Dki Jakarta,

**KLINIK KF.0004 -
RAWAMANGUN**

Jl. Pegambiran No. 33C,
Rawamangun, Pulo Gadung,
Kota Jakarta Timur, Dki
Jakarta, 13220

KLINIK KF.PUSDIKLAT

Jl. Pusdiklat Depnaker No 2
Kec Makasar, Makasar
Jaktim, Makassar Jaktim,
Kota Jakarta Timur, Dki
Jakarta, 13570

**KLINIK KF.KAIFA KELAPA
GADING**

Jl. Bangun Cipta Sarana No.
75, Kelapa Gading Timur,
Kelapa Gading, Kota Jakarta
Utara, Dki Jakarta, 14250

KLINIK KF.0320 - CINUNUK

Jl. Raya Cinunuk No.192,
Cinunuk, Cileunyi, Kab.
Bandung, Jawa Barat, 40624

**KLINIK KF.INHOUSE
WASKITA**

Jl. Mt. Haryono No. 10, Rt 11/
Rw 11, Cawang, Jatinegara,
Kota Jakarta Timur, Dki
Jakarta,

**KLINIK KF.0450 - CIBUBUR
LAP.TEMBAK**

Jl. Lawu B1 No. 1 Arundina
Lapangan Tembak, Cibubur,
Ciracas, Kota Jakarta Timur,
Dki Jakarta, 13720

**KLINIK KF.0512 - PONDOK
KOPI MALAKASARI**

Jl. Teratai Putih Taya Blok 28
Kav No.9, Malaka Jaya,
Duren Sawit, Kota Jakarta
Timur, Dki Jakarta, 13460

KLINIK KF.INHOUSE WIKA

Jl. Di. Panjaitan No. Kav. 9-
10, Cipinang Cempedak,
Kec.Jatinegara, Jakarta
Timur, Cipinang Cempedak,
Jatinegara, Kota Jakarta
Timur, Dki Jakarta,

**KLINIK KF.INHOUSE SUZUKI
PLANT POLOGADUNG**

Jl. Raya Penggilingan,
Rt.2/Rw.7, Penggilingan,
Cakung, Kota Jakarta Timur,
Dki Jakarta,

KLINIK KF.AMANYAK PLUIT

Jl. Pluit Sel. No.5 - 9,
Rt.1/Rw.9, Pluit, Penjaringan,
Kota Jakarta Utara, Dki
Jakarta,

**KLINIK KF.0429 -
PADALARANG**

Jl. Raya Padalarang No.506,
Kertamulya, Padalarang,
Kab. Bandung Barat, Jawa
Barat, 40553

KLINIK KF.SARIWANGI

Jl. Sariwangi Raya No.132D,
Sariwangi, Parongpong, Kab.
Bandung Barat, Jawa Barat,
40559

**KLINIK KF.0011 -
SUPRATMAN**

Jl. W.R. Supratman No. 72,
Cihaurgeulis, Cibeunying
Kaler, Kota Bandung, Jawa
Barat, 40122

KLINIK KF.0289 - BKR

Jl. Bkr Lingkar Selatan
No.87, Ancol, Regol, Kota
Bandung, Jawa Barat, 40254

KLINIK KF.PLANT BANDUNG

Jl. Pajajaran No.42, Pasir
Kaliki, Cicendo, Kota
Bandung, Jawa Barat, 40171

**KLINIK KF.0014 -
CIHAMPELAS**

Jl. Cihampelas No.7,
Pasirkaliki, Cicendo, Kota
Bandung, Jawa Barat, 40171

KLINIK KF.0319 - METRO

Jl. Venus Raya No.27,
Manjahlega, Rancasari, Kota
Bandung, Jawa Barat, 40295

KLINIK KF.CIJERAH POLA

Jl. Raya Cijerah No.225,
Cibuntu, Bandung Kulon,
Kota Bandung, Jawa Barat,
40213

KLINIK KF.CIHANJUANG

Jl. Daeng Moh. Ardiwinata,
Cibabat, Cimahi Utara, Kota
Cimahi, Jawa Barat, 40513

**KLINIK KF.0594 -
INDRAMAYU**

Jl. Jendral Sudirman No 94,
Lemah Mekar, Indramayu,
Kab. Indramayu, Jawa Barat,
45212

**KLINIK KF.HEMODIALISA
BANDUNG**

Jl. Cihampelas No.11, Pasir
Kaliki, Cicendo, Kota
Bandung, Jawa Barat,

KLINIK KF.SULANJANA 4

Jl. Sulanjana No.4At,
Tamansari, Bandung Wetan,
Kota Bandung, Jawa Barat,
40116

KLINIK KF.KOPO 75

Jl. Kopo No. 75, Panjunan,
Astanaanyar, Kota Bandung,
Jawa Barat, 40242

KLINIK KF.KOPOSARI

Jl. Kopo Cirangrang No.527,
Margasuka, Babakan
Ciparay, Kota Bandung, Jawa
Barat, 40227

KLINIK KF.GEDE BAGE

Jl. Gede Bage No.159,
Cisaranten Kidul, Gedebage,
Kota Bandung, Jawa Barat,
40294

**KLINIK KF.0204 - ABD.
SALEH**

Jl. Abdul Rachman Saleh No.
39, Husein Sastranegara,
Cicendo, Kota Bandung,
Jawa Barat, 40174

KLINIK KF.GEGER KALONG

Jl. Gegerkalong No.33,
Gegerkalong, Sukasari, Kota
Bandung, Jawa Barat, 40153

KLINIK KF.0422 - SUMBER

Jl. Dewi Sartika No 36,
Tukmudal, Sumber, Kab.
Cirebon, Jawa Barat, 45611

KLINIK KF.JATIBARANG

Jl. Raya Bulak No. 23, Bulak,
Jatibarang, Kab. Indramayu,
Jawa Barat, 45273

**KLINIK KF.0043 - BUAH
BATU**

Jl. Buah Batu No.259,
Turangga, Lengkong, Kota
Bandung, Jawa Barat, 40264

KLINIK KF.DAGO UNPAD

Jl. Ir. H.Djuanda No. 248,
Sekeloa, Coblong, Kota
Bandung, Jawa Barat, 40134

KLINIK KF.0051 - MOXY

Jl. Ir. H.Djuanda No.69, Dago,
Bandung Wetan, Kota
Bandung, Jawa Barat, 40116

**KLINIK KF.0240 -
RANCABOLANG**

Jl. Ranca Bolang No. 60,
Babakan Penghulu, Cinambo,
Kota Bandung, Jawa Barat,
40295

**KLINIK KF.KOPO MIKO MALL
/ KF.0381 - KOPO**

Jl. Kopo Raya No. 7, Kota
Bandung, Margasuka,
Babakan Ciparay, Kota
Bandung, Jawa Barat, 40225

KLINIK KF.SETIABUDHI

Jl. Dr. Setiabudhi,
Hegarmanah, Cidadap, Kota
Bandung, Jawa Barat, 40131

KLINIK KF.MARGACINTA

Jl. Marga Cinta No. 58,
Cijawura, Buahbatu, Kota
Bandung, Jawa Barat, 40287

KLINIK KF.TEGAL GUBUG

Jl. Raya Cirebon, Tegal
Gubug, Arjawinangun, Kab.
Cirebon, Jawa Barat,

**KLINIK KF.SUDIRMAN
KUNINGAN**

Jl. Jendral Sudirman No. 31
Blok Lamepayung, Kuningan,
Kuningan, Kab. Kuningan,
Jawa Barat, 45511

KLINIK KF.JATIWANGI

Jl. Raya Cibolerang No.86,
Desa Cibolerang, Jatiwangi,
Kab. Majalengka, Jawa
Barat, 45454

KLINIK KF.JATINANGOR

Jl. Raya Jatinangor No.49,
Cibeusi, Jatinangor, Kab.
Sumedang, Jawa Barat,
45363

KLINIK KF.0605 - CIAMIS

Jl. Ir. H. Juanda, Ciamis,
Ciamis, Kab. Ciamis, Jawa
Barat, 46211

KLINIK KF.0606 - BANJAR

Jl. Badan Keamanan Rakyat
No.5, Mekarsari, Banjar, Kota
Banjar, Jawa Barat, 46321

KLINIK KF.SINGAPARNA

Jl. Raya Timur No. 34 Kudang
Singaparna, Sukamulya,
Singaparna, Kota
Tasikmalaya, Jawa Barat,
46416

KLINIK KF.GUNUNG SINDUR

Jl. Raya Pemuda Blok A8
No.3, Padurenan, Gunung
Sindur, Kab. Bogor, Jawa
Barat,

KLINIK KF.CIPAYUNG

Jl. Raya Puncak - Gadog
No.Km. 75, Cipayung Girang,
Megamendung, Kab. Bogor,
Jawa Barat, 16770

KLINIK KF.0365 - SELAKOPI

Jl. Ir. H. Djuanda,
Bojongherang, Pamoyanan,
Cianjur, Kab. Cianjur, Jawa
Barat, 43211

KLINIK KF.MAJALENGKA

Jl. Ahmad Yani No. 172,
Majalengka Wetan,
Majalengka, Kab.
Majalengka, Jawa Barat,
45411

**KLINIK KF.0493 - GUNUNG
JATI**

Jl. Kesambi No. 169 B, Drajat,
Kesambi, Kota Cirebon, Jawa
Barat, 45133

KLINIK KF.0377 - CIMANUK

Jl. Cimanuk No 11A,
Paminggir, Garut Kota, Kab.
Garut, Jawa Barat, 44118

**KLINIK KF.0195 - SUTISNA
SENJAYA**

Jl. Sutisna Senjaya No. 26,
Empangsari, Tawang, Kota
Tasikmalaya, Jawa Barat,
46113

KLINIK KF.YA RAHMAH

Jl. Raya Parung, No. 24,
Curug, Parung, Kab. Bogor,
Jawa Barat,

**KLINIK KF.INHOUSE PT
ZINUS**

Jl. Serpong Parung No.68,
Padurenan, Gunung Sindur,
Kab. Bogor, Jawa Barat,

KLINIK KF.GUNUNG PUTRI

Jl. Raya Gn. Putri No.65,
Tlajung Udik, Kec. Gn. Putri,
Bogor, Jawa Barat, Tanjung
Udik, Gunung Putri, Kab.
Bogor, Jawa Barat, 16962

KLINIK KF.0505 - CIPANAS

Jl. Raya Cipanas Km 81,4,
Gadog, Pacet, Kab. Cianjur,
Jawa Barat, 45253

KLINIK KF.0405 - SUBANG

Jl. Otto Iskandardinata
No.199, Karanganyar,
Subang, Kab. Subang, Jawa
Barat, 41211

KLINIK KF.0531 - PERUMNAS

Jl. Ciremai Raya No. 275,
Kecapi, Harjamukti, Kota
Cirebon, Jawa Barat, 45142

KLINIK KF.LELES GARUT

Jl. Raya Leles No.34, Leles,
Leles, Kab. Garut, Jawa
Barat, 44152

KLINIK KF.SILIWANGI

Jl. Siliwangi, Kahuripan,
Tawang, Kota Tasikmalaya,
Jawa Barat, 46115

KLINIK KF.CILEUNGI

Jl. Raya Alternatif Cibubur-
Cileungsi No. 01B, Rt. 001,
Rw. 004, Cileungsi, Cileungsi,
Kab. Bogor, Jawa Barat,
16820

**KLINIK KF.0446 -
NAROGONG**

Jl. Raya Narogong Km14
Pangkalan 8, Limusnunggal,
Cileungsi, Kab. Bogor, Jawa
Barat, 16820

KLINIK KF.0317 - BY PASS

Jl. Dr Muwardi No. 150 E,
Bojongherang, Cianjur, Kab.
Cianjur, Jawa Barat, 43216

KLINIK KF.MANDE CIANJUR

Jl. Raya Jangari,
Kademangan, Mande, Kab.
Cianjur, Jawa Barat, 16136

KLINIK KF.CIMANGKOK

Jl. Raya Sukabumi Km. 12,
Cimangkok, Sukalarang, Kab.
Sukabumi, Jawa Barat,

KLINIK KF.INHOUSE PT. NIKE

Jl. Raya Sukabumi - Cianjur
No.Km 14, Titisan,
Sukalarang, Kab. Sukabumi,
Jawa Barat,

KLINIK KF.0549 - SUKARAJA

Jl. Raya Sukaraja No. 35,
Sukaraja, Sukaraja, Kab.
Sukabumi, Jawa Barat, 43192

KLINIK KF.CISAAT

Jl. Raya Cibolang, Rt.1/Rw.1,
Cibolang Kaler, Cisaat, Kab.
Sukabumi, Jawa Barat, 43152

KLINIK KF.0007 - JUANDA

Jl. Ir H Juanda No 30,
Paledang, Bogor Tengah,
Kota Bogor, Jawa Barat,
16122

KLINIK KF.CILENDEK

Jl. Brigjen Saptaji
Hadiprawira, Rt/Rw 004/001,
Cilendek Barat, Bogor Barat,
Kota Bogor, Jawa Barat,
16112

**KLINIK KF.0110 - KEBON
PEDES**

Jl. Kebon Pedes No 45,
Kebon Pedes, Tanah Sareal,
Kota Bogor, Jawa Barat,
16162

**KLINIK KF.0352 -
MARGONDA**

Jl. Margonda Raya No. 326,
Kemiri Muka, Beji, Kota
Depok, Jawa Barat, 16423

KLINIK KF.RATU JAYA

Jl. Raya Citayam No.23, Ratu
Jaya, Cipayung, Kota Depok,
Jawa Barat, 16439

**KLINIK KF.ADELINA TANAH
BARU**

Jl. Raya Tanah Baru, Tanah
Baru, Beji, Kota Depok, Jawa
Barat, 16426

KLINIK KF.0202 - KEJAYAAN

Jl. Kejayaan Raya No. 202
Blok Ix No. 2, Abadijaya,
Sukmajaya, Kota Depok,
Jawa Barat, 16417

**KLINIK KF.0143 -
MARGONDA II**

Jl. Margonda Raya No. 154 A,
Kemiri Muka, Beji, Kota
Depok, Jawa Barat, 16423

**KLINIK KF.ADELINA
SAWANGAN**

Jl. Raya Muhtar, Bedahan,
Sawangan, Kota Depok,
Jawa Barat, 16519

KLINIK KF.0375 - KARTINI

Jl. Raya Ps. Citayam,
Rt.001/Rw.002, Pancoran
Mas, Pancoran Mas, Kota
Depok, Jawa Barat, 16436

KLINIK KF.PONDOK DUTA

Jl. Pondok Duta Raya Rt.05
Rw.01, Tugu, Cimanggis, Kota
Depok, Jawa Barat, 16451

KLINIK KF.0494 - BEJI

Jl. Nusantara Raya No.208,
Beji, Beji, Kota Depok, Jawa
Barat, 16421

KLINIK KF.0456 - CINERE

Jl. Limo Raya No.101 A-B,
Limo, Limo, Kota Depok,
Jawa Barat, 16515

**KLINIK KF.0491 -
SAWANGAN**

Jl. Raya Sawangan,
Sawangan Lama, Sawangan,
Kota Depok, Jawa Barat,
16511

**KLINIK KF.0568 - BOJONG
SARI**

Ruko Karffana Sari No. 5 Jl.
Raya Bojongsari Km 1,
Rt.01/Rw.10, Bojongsari
Lama, Bojongsari, Kota
Depok, Jawa Barat, 16516

KLINIK KF.PEKAPURAN

Jl. Pekapuran Ruko De Bale
No. 6, Sukatani, Tapos, Kota
Depok, Jawa Barat, 16454

KLINIK KF.TOLE ISKANDAR

Jl. Tole Iskandar No.17,
Abadijaya, Sukmajaya, Kota
Depok, Jawa Barat, 16412

KLINIK KF.CIMANGGIS

Cimanggis Center No.9, Jl.
Raya Jakarta-Bogor No.Km.
32, Mekarsari, Cimanggis,
Kota Depok, Jawa Barat,
16452

**KLINIK KF.0008 - VETERAN
MANDIRI**

Jl. Veteran li No. 2, Selabatu,
Cikole, Kota Sukabumi, Jawa
Barat, 43111

KLINIK KF.0340 - CIKARANG

Jl. Kedasih Raya No. 112
Jababeka li, Mekarmukti,
Cikarang Utara, Kab. Bekasi,
Jawa Barat, 17530

KLINIK KF.0551 - BOSIH

Jl. Bosih Raya No. 8 D-E,
Wanasari, Cibitung, Kab.
Bekasi, Jawa Barat, 17520

**KLINIK KF.0486 -
JATIMULYA**

Jl. Delta Timur Raya Blok A
No. 147 Komp. Ruko
Jatimulya Permai, Jatimulya,
Tambun Selatan, Kab.
Bekasi, Jawa Barat, 17510

KLINIK KF.CIBATU

Jl. Sriwijaya, Cibatu,
Cikarang Selatan, Kab.
Bekasi, Jawa Barat, 17530

**KLINIK KF.INHOUSE SUZUKI
PLANT CIBARUSAH**

Kawasan Giic Deltamas,
Sukamahi, Cikarang Pusat,
Kab. Bekasi, Jawa Barat,

KLINIK KF.CIKAMPEK II

Jl. A. Yani Dawuan No. 4,
Dawuan, Cikampek, Kab.
Karawang, Jawa Barat, 41373

**KLINIK KF.GRAHAYANA /
GREEN VILLAGE**

Jl. Bharata No. 55,
Sukaharja, Sukaluyu, Teluk
Jambe Timur, Kab.
Karawang, Jawa Barat,
41360

**KLINIK KF.RENGAS
DENGKLOK**

Jl. Proklamasi No.115,
Rengasdengklok Selatan,
Rengasdengklok, Kab.
Karawang, Jawa Barat,

**KLINIK KF.0440 -
PURWAKARTA**

Jl. Veteran No. 152, Negeri
Kaleri, Purwakarta, Kab.
Purwakarta, Jawa Barat,
41115

**KLINIK KF.0583 -
PASADENA**

Jl. Tarum Barat Blok Q1 No.
23 Ruko Pasadena, Jaya
Mukti, Cikarang Pusat, Kab.
Bekasi, Jawa Barat, 17530

KLINIK KF.CIBARUSAH

Jl. Raya Cibarusah Rt 001 Rw
003, Sukaresmi, Cikarang
Selatan, Kab. Bekasi, Jawa
Barat, 17530

**KLINIK KF.INHOUSE KAWAN
LAMA JABABEKA**

Jl. Industri Selatan Blok Pp,
Pasir Sari, Cikarang Selatan,
Kab. Bekasi, Jawa Barat,

**KLINIK KF.INHOUSE SUZUKI
PLANT TAMBUN**

Jl. Diponegoro, Jatimulya,
Tambun Selatan, Kab.
Bekasi, Jawa Barat,

KLINIK KF.KOSAMBI

Jl. Raya Kosambi -
Telagasari, Cibalongsari,
Klari, Kab. Karawang, Jawa
Barat, 41371

KLINIK KF.SUKASEURI

Jl. Ir. H Juanda Ruko
Sukaseuri, Sarimulya, Kota
Baru, Kab. Karawang, Jawa
Barat, 41374

KLINIK KF.BATU JAYA

Jl. Raya Batu Jaya-
Karawang, Batujaya,
Batujaya, Kab. Karawang,
Jawa Barat, 41354

KLINIK KF.MUNJUL

Jl. Ipik Gandamanah Rt.11
Rw.03, Munjul Jaya,
Purwakarta, Kab.
Purwakarta, Jawa Barat,
41117

KLINIK KF.0507 - CIBITUNG

Jl. Imam Bonjol, Telaga Asih,
Cikarang Barat, Kab. Bekasi,
Jawa Barat, 17530

KLINIK KF.0552 - PILAR MAS

Jl. Ki Hajar Dewantara No.
10-11, Karang Asih, Cikarang
Utara, Kab. Bekasi, Jawa
Barat, 17530

KLINIK KF.INHOUSE PERURI

Jl. Raya Peruri, Kutamekar,
Ciampel, Kab. Bekasi, Jawa
Barat,

**KLINIK KF.0079 - DEWI
SARTIKA**

Jl. Arief Rachman Hakim
No.29, Nagasari, Karawang
Barat, Kab. Karawang, Jawa
Barat, 41312

KLINIK KF.A. YANI BY PASS

Jl. Jend. Ahmad Yani No. 43,
Tanjung Pura, Karawang
Barat, Kab. Karawang, Jawa
Barat, 41316

KLINIK KF.KOSAMBI II

Jl. Raya Kosambi No.6,
Rt.2/Rw.7, Pancawati, Klari,
Kab. Karawang, Jawa Barat,
41371

KLINIK KF.TANJUNG PURA

Jl. Proklamasi No.6
Tanjungpura Karawang
Barat, Tanjungmekar,
Karawang Barat, Kab.
Karawang, Jawa Barat, 41311

KLINIK KF.PLERED

Jl. Raya Plered-Purwakarta,
Sindangsari, Plered, Kab.
Purwakarta, Jawa Barat,
41162

KLINIK KF.0400 - GRAND GALAXY

Jl. Galaxy Raya Blok B 301 B-D Perum Grand Galaxy, Jaka Setia, Bekasi Selatan, Kota Bekasi, Jawa Barat, 17147

KLINIK KF.PEJUANG JAYA

Jl. Pejuang Jaya Taman Harapan Baru, Pejuang, Medan Satria, Kota Bekasi, Jawa Barat, 17131

KLINIK KF.JATIMEKAR

Jl. Raya Kodau No. 39, Jatimekar, Jatiasih, Kota Bekasi, Jawa Barat, 17422

KLINIK KF.KALI ABANG

Jl. Kali Abang Raya No. 99, Pewira, Bekasi Utara, Kota Bekasi, Jawa Barat, 17122

KLINIK KF.KALIMANGGIS

Jl. Kalimanggis No. 24 Cibubur, Jatikarya, Jatisampurna, Kota Bekasi, Jawa Barat, 17435

KLINIK KF.KALIMALANG

Jl. K.H. Noer Ali Rt008/005, Kayuringin Jaya, Bekasi Selatan, Kota Bekasi, Jawa Barat, 17144

KLINIK KF.MAYONG

Jl. Raya Jepara - Kudus Km. 22, Sengonbugel, Mayong, Kab. Jepara, Jawa Tengah,

KLINIK KF.0071 - SUTOMO

Jl. Dr. Sutomo No. 3, Barusari, Semarang Selatan, Kota Semarang, Jawa Tengah, 50245

KLINIK KF.0367 - JATIASIH

Jl. Jati Mekar No. 3A Jatiasih, Jatimekar, Jatiasih, Kota Bekasi, Jawa Barat, 17423

KLINIK KF.CITRA GRAND

Jl. Alternatif Cibubur City Walk Iii Blok Cw No. 1-2, Jatikarya, Jatisampurna, Kota Bekasi, Jawa Barat, 17435

KLINIK KF.0387 - PONDOK GEDE

Jl. Raya Jatiwaringin No. 5, Jatiwaringin, Pondokgede, Kota Bekasi, Jawa Barat, 17411

KLINIK KF.JATIRAHAYU

Jl. Raya Hamkam Nomor 130-131 Rt 001 Rw 007, Jati Rahayu, Pondok Melati, Kota Bekasi, Jawa Barat, 17414

KLINIK KF.JATIBENING

Jl. Rambutan No.No, Rt.4 Rw.3, Jatibening Baru, Pondok Gede, Kota Bekasi, Jawa Barat, 17412

KLINIK KF.DD MEKARSARI

Jl. Mekar Sari, Bekasi Jaya, Bekasi Timur, Kota Bekasi, Jawa Barat,

KLINIK KF.0018 - OSHCS PEMUDA

Jl. Pemuda No. 135, Sekayu, Semarang Tengah, Kota Semarang, Jawa Tengah, 50132

KLINIK KF.0468 - GAJAH / MAJAPAHIT

Jl. Gajah Raya No. 138 A, Siwalan, Gayamsari, Kota Semarang, Jawa Tengah, 50246

KLINIK KF.0618 - KRANGGAN

Jl. Raya Kranggan No. 38 Jatisampurna, Jatisampurna, Jatisampurna, Kota Bekasi, Jawa Barat, 17433

KLINIK KF.0591 - ZAMRUD

Jl. Zamrud Utara Kav. No. 1-2, Cimuning, Mustikajaya, Kota Bekasi, Jawa Barat, 17155

KLINIK KF.SUMMARECON

Jl. Rukan Emerald Commercial Blok Ua No. 20, Rt.004/Rw.011, Summarecon, Bekasi Utara, Kota Bekasi, Jawa Barat, 17142

KLINIK KF.0508 - NUSANTARA

Jl. Nusantara Raya Blok A 4 No. 10 Perumnas Iii, Aren Jaya, Bekasi Timur, Kota Bekasi, Jawa Barat, 17134

KLINIK KF.JATIMAKMUR

Jl. Jatimakmur Kota Bekasi, Jatimakmur, Pondok Gede, Kota Bekasi, Jawa Barat, 17413

KLINIK KF.0506 - GALUH JUANDA

Jl. Ir.H.Juanda No 28 B, Margahayu, Bekasi Timur, Kota Bekasi, Jawa Barat, 17141

KLINIK KF.0445 - CITARUM

Jl. Citarum Raya No. 60, Mlatibaru, Semarang Utara, Kota Semarang, Jawa Tengah, 50122

KLINIK KF.0324 - NGALIYAN

Jl. Ngaliyan Raya No. 1 B, Tambak Aji, Ngaliyan, Kota Semarang, Jawa Tengah, 50185

KLINIK KF.0271 - ATTIN

Jl. Dr. Cipto No. 49 Rt 8 Rw 8,
Sarirejo, Semarang Timur,
Kota Semarang, Jawa
Tengah, 50124

KLINIK KF.USM

Jl. Soekarno Hatta No.3,
Tlogosari Kulon,
Pedurungan, Kota Semarang,
Jawa Tengah, 50196

KLINIK KF.SRONDOL

Jl. Perintis Kemerdekaan
No.178 B, Srandol Wetan,
Banyumanik, Kota
Semarang, Jawa Tengah,
50263

**KLINIK KF.0420 -
KARTASURA**

Jl. Adisumarmo 114,
Singopuran, Kartasura, Kab.
Sukoharjo, Jawa Tengah,
57164

**KLINIK KF.0228 -
SUKOHARJO**

Jl. Veteran No 11, Jetis,
Sukoharjo, Kab. Sukoharjo,
Jawa Tengah, 57511

**KLINIK KF.0063 - ADI
SUCIPTO**

Jl. Adi Sucipto No. 70,
Kerten, Laweyan, Kota
Surakarta, Jawa Tengah,
57143

**KLINIK KF.0419 -
TRUNOJOYO**

Jl. Trunojoyo No. 75 A,
Bancaran, Madura, Kab.
Bangkalan, Jawa Timur,
69112

**KLINIK KF.0164 - KARTINI
GRESIK**

Jl. R.A. Kartini 150 - 152,
Kebomas, Kebomas, Kab.
Gresik, Jawa Timur, 61122

**KLINIK KF.INHOUSE
PERTAMINA LUBRIKAN**

Jl. Harun Thohir No.77,
Singosari, Puloancikan,
Kab. Gresik, Jawa Timur,

**KLINIK KF.0062 - GAJAH
MADA / GAJAH MADA
MANDIRI**

Jalan Gajah Mada 103
Jember, Jember Kidul,
Kaliwates, Kab. Jember,
Jawa Timur, 68131

**KLINIK KF.SUDIRMAN
JEMBER / PANGSUD
PROBOLINGGO**

Jl. Raya Panglima Sudirman
No. 339, Kebonsari Kulon,
Kanigaran, Kota Probolinggo,
Jawa Timur, 67214

KLINIK KF.TANGGUL

Jl. Pb.Sudirman No.99,
Tekoan, Tanggul Kulon,
Tanggul, Kab. Jember, Jawa
Timur,

KLINIK KF.MOJOSARI

Jl. Brawijaya No. 75 , 0, 0,
Kab. Mojokerto, Jawa Timur,
61384

KLINIK KF.0124 - SEDATI

Jl. Raya Sedati Gede No. 59,
Sedati Gede, Sedati, Kab.
Sidoarjo, Jawa Timur, 61253

KLINIK KF.SUMENEP

Jl. Kiyai H. Mansyur No.42,
Pangarangan, Kota
Sumenep, Kab. Sumenep,
Jawa Timur, 69412

KLINIK KF.CITRA MEDIKA

Jl. Raya Jetak No. 9, Karang
Jati, Pandaan, Kota
Pasuruan, Jawa Timur, 67156

**KLINIK KF.PANGSUD
PASURUAN**

Jl. Panglima Sudirman No.36,
Purworejo, Purworejo, Kota
Pasuruan, Jawa Timur, 54151

**KLINIK KF.0025 - DARMO
PANDEGILING**

Jl. Raya Darmo No. 2 - 4, Dr.
Soetomo, Tegalsari, Kota
Surabaya, Jawa Timur, 60264

KLINIK KF.BANYU URIP II

Jl. Banyu Urip No. 213, Bayu
Urip, Sawahan, Kota
Surabaya, Jawa Timur, 60254

KLINIK KF.SEBELAS MEDIKA

Jl. Bung Tomo No.5, Ngagel,
Wonokromo, Kota Surabaya,
Jawa Timur,

KLINIK KF.MULYOSARI

Jl. Mulyosari No. 157,
Mulyorejo, Kalisari, Kota
Surabaya, Jawa Timur, 60112

**KLINIK KF.0026 -
DIPONEGORO**

Jl. Raya Diponegoro No. 94
Surabaya, Dr. Soetomo,
Tegalsari, Kota Surabaya,
Jawa Timur, 60264

**KLINIK KF.INHOUSE KAWAN
LAMA SIDOARJO**

Jl. Raya Juanda Km.4.5,
Sedati Agung, Sedati,
Sidoarjo, Jawa Timur,

KLINIK KF.SIWALANKERTO

Jl. Siwalankerto Timur No.
221, Siwalankerto, Wonocolo,
Surabaya, Jawa Timur, 60236

KLINIK KF.0075 - MOJOROTO

Jl. Jaksa Agung Suprpto
No. 25, Mojoroto, Mojoroto,
Kota Kediri, Jawa Timur,
64112

**KLINIK KF.0275 - JAKAL
KM.6**

Jl. Kaliurang Km 6 No. 48,
Catur Tunggal, Depok, Kab.
Sleman, Yogyakarta, 55281

KLINIK KF.KETAPANG

Jl. H. Agus Salin No. 31,
Sampit, Delta Pawan, Kab.
Ketapang, Kalimantan Barat,
78813

KLINIK KF.SINTANG

Jl. Yc. Oevang Oeray Rt 029
Rw 003, Ds Baning Kota,
Sintang, Kab. Sintang,
Kalimantan Barat,

KLINIK KF.AMPERA

Jl. Ampera No. 28, Sungai
Bangkong, Sungai Bangkong,
Pontianak Kota, Kota
Pontianak, Kalimantan Barat,
78116

KLINIK KF.SUNGAIJAWI

Jl. H Rais A Rahman No
168/C, Pontianak Barat,
Sungaijawi Dalam, Kota
Pontianak, Kalimantan Barat,

**KLINIK KF.SERUNI
PONTIANAK**

Jl. Panglima A'Im No. 2,
Tanjung Hulu, Pontianak
Timur, Kota Pontianak,
Kalimantan Barat, 78137

**KLINIK KF.0111 -
BANJARBARU**

Jl. A. Yani Km 34, Komet,
Loktabat Utara, Banjarbaru
Utara, Kota Banjarbaru,
Kalimantan Selatan, 70714

KLINIK KF.0076 - MADIUN

Jl. Jawa No.14, Madiun Lor,
Manguharjo, Kota Madiun,
Jawa Timur, 63117

**KLINIK KF.0070 -
YOGYAKARTA**

Jl. Adisucipto No.63,
Caturtunggal, Depok, Kab.
Sleman, Yogyakarta, 55281

KLINIK KF.DESA KAPUR

Jl. Raya Desa Kapur, Desa
Kapur, Sui Raya, Kab. Kubu
Raya, Kalimantan Barat,

**KLINIK KF.0032 -
TANJUNGPURA**

Jl. Tanjungpura No. 419,
Benua Melayu Darat,
Pontianak Selatan, Kota
Pontianak, Kalimantan Barat,
78122

**KLINIK KF.0565 - GAJAH
MADA / URIP**

Jl. Jendral Urip No.A1 Depan
Matahari Mall, Benua Melayu
Darat, Pontianak Selatan,
Kota Pontianak, Kalimantan
Barat, 78111

KLINIK KF.SAIGON

Jl. Tanjung Raya li Samping
Komp. Cendana Indah,
Saigon, Pontianak Timur,
Kota Pontianak, Kalimantan
Barat,

KLINIK KF.JERUJU

Jl. Komyos Soedarso, Jeruju
Permai J 22, Sungai Jawi
Luar, Pontianak Barat, Kota
Pontianak, Kalimantan Barat,
78117

KLINIK KF.0431 - MISTAR

Jl. Hm. Mistar Cokrokusumo
No. 3 - 4 Rt. 15 / Rw. 03,
Loktabat Selatan, Banjarbaru
Selatan, Kota Banjarbaru,
Kalimantan Selatan, 70714

KLINIK KF.0053 - KAWI

Kawi 22A, Klojen, Klojen,
Kota Malang, Jawa Timur,
65119

**KLINIK KF.0207 -
PARANGTRITIS**

Jl. Parangtirtis No 130,
Mantrijeron, Mantrijeron,
Kota Yogyakarta, Yogyakarta,
55143

KLINIK KF.LANDAK

Jl. Pemuda, Hilir Ktr., Hilir
Ktr, Ngabang, Kab. Landak,
Kalimantan Barat, 79354

**KLINIK KF.0477 - SUNGAI
RAYA DALAM**

Jl. Sungai Raya Dalam,
Sungai Raya, Pontianak
Tenggara, Kota Pontianak,
Kalimantan Barat, 78391

KLINIK KF.ROSMALINA

Jl. Adi Sucipto Km 13.6,
Arang Limbung, Sungai Raya,
Kota Pontianak, Kalimantan
Barat,

KLINIK KF.0371 - A. YANI

Jl. A. Yani No. 5, Bangka
Belitung Darat, Pontianak
Tenggara, Kota Pontianak,
Kalimantan Barat, 78124

KLINIK KF.0265 - KAPUAS

Jl. Jend. Ahmad Yani, Selat
Hilir, Selat Hilir, Selat, Kab.
Kapuas, Kalimantan Selatan,
73513

KLINIK KF.0188 - S. PARMAN

Jl. S. Parman, No. 1, Pasar
Lama, Banjarmasin Tengah,
Kota Banjarmasin,
Kalimantan Selatan, 70114

KLINIK KF.0217 - ULIN

Jl. A. Yani Km 2, No. 136,
Sungai Baru, Kebun Bunga,
Banjarmasin Timur, Kota
Banjarmasin, Kalimantan
Selatan, 70233

**KLINIK KF.0156 - MUARA
TEWEH**

Jl. Yetro Sinseng No.01,
Teweh Tengah, Lanjas, Kab.
Barito Utara, Kalimantan
Tengah, 73812

KLINIK KF.BIOPRIMA

Jl. Trans Kalimantan,
Palangka, Jekan Raya, Kota
Palangkaraya, Kalimantan
Tengah, 73112

KLINIK KF.GROGOT

Jl. Pangeran Hidayat Rt.004
Rw.003, Tana Paser, Tana
Grogot, Kab. Pasir,
Kalimantan Timur, 76251

KLINIK KF.BABULU

Jl. Propinsi Km.48, Babulu
Darat, Babulu Darat, Kab.
Penajam Paser Utara,
Kalimantan Timur, 76285

**KLINIK KF.0425 -
SEPINGGAN**

Jl. Marsma R Iswahyudi No
702, Sepinggan, Balikpapan
Selatan, Kota Balikpapan,
Kalimantan Timur, 76115

KLINIK KF.0105 - SUTOMO

Jl. Dr. Sutomo No. 36-37,
Sidodadi, Samarinda Ulu,
Kota Samarinda, Kalimantan
Timur, 77111

KLINIK KF.0061 - VETERAN

Jl. Veteran Sungai Bilu No.51
B, Melayu, Banjarmasin
Tengah, Kota Banjarmasin,
Kalimantan Selatan, 70234

KLINIK KF.0373 - RAJAWALI

Jl. Rajawali Km 4.5,
Palangka, Pahandut, Kota
Palangkaraya, Kalimantan
Tengah, 73112

KLINIK KF.0103 - SAMPIT

Jl. Hm Arsyad 120, Mentawa
Baru, Ketapang, Kota
Waringin Timur, Kalimantan
Tengah, 74322

KLINIK KF.PETUNG

Jl. Negara, Rt. 003, Petung,
Penajam, Kab. Penajam
Paser Utara, Kalimantan
Timur, 76144

KLINIK KF.0329 - KILO 5

Jl. Soekarno Hatta Km 5 No.
86 E-F, Batu Ampar,
Balikpapan Utara, Kota
Balikpapan, Kalimantan
Timur, 76129

**KLINIK KF.0068 -
KLANDASAN**

Jl. Jend. Sudirman No.2-3,
Klandasan Ilir, Balikpapan
Selatan, Kota Balikpapan,
Kalimantan Timur, 76112

KLINIK KF.AMANAH

Jl. Pangeran Moh. Noor No 4
Rt 50, Sempaja Selatan,
Samarinda Utara, Kota
Samarinda, Kalimantan
Timur, 75119

**KLINIK KF.0547 - JAHRI
SALEH**

Jl. Sultan Adam Simpang
Jahri Saleh No. 1 Rt. 20,
Surgi Mufti, Banjarmasin
Utara, Kota Banjarmasin,
Kalimantan Selatan, 70122

KLINIK KF.0483 - G. OBOS

Jl. G Obos Simpang Galaxy,
Menteng, Jekan Raya, Kota
Palangkaraya, Kalimantan
Tengah, 73111

KLINIK KF.BERAU

Jl. Mangga li No. 2, Tanjung
Radeb, Berau, Tanjung
Radeb, Tanjung Radeb, Kab.
Berau, Kalimantan Timur,
77315

KLINIK KF.PENAJAM

Jl. Propinsi Km. 2, Penajam,
Penajam, Kab. Penajam
Paser Utara, Kalimantan
Timur, 76141

KLINIK KF.0136 - DAMAI

Jl. Mt Haryono No 72, Dama,
Balikpapan Selatan, Kota
Balikpapan, Kalimantan
Timur, 76114

**KLINIK KF.0293 -
KARANGJATI**

Jl. Ahmad Yani No.23,
Karangrejo, Balikpapan
Tengah, Kota Balikpapan,
Kalimantan Timur, 76124

**KLINIK KF.0114 -
HIDAYATULLAH**

Jl. P.Hidayatullah No.63,
Pelabuhan, Samarinda Ilir,
Kota Samarinda, Kalimantan
Timur, 75112

**KLINIK KF.RIA KENCANA
PKBI**

Jl. Letnan Jend. Suprpto
No.1., Gunung Kelua,
Samarinda Ulu, Kota
Samarinda, Kalimantan
Timur, 75123

KLINIK KF.SAMBUTAN

Jl. Sultan Alimuddin,
Sambutan, Sambutan Ilir,
Kota Samarinda, Kalimantan
Timur, 75115

KLINIK KF.0126 - NUSADUA

Jl. Bypass Ngurah Rai
No.890, Bena, Kuta Selatan,
Kab. Badung, Bali, 80361

**KLINIK KF.0579 -
KEROBOKAN**

Jl. Raya Kerobokan No. 15,
Banjar Taman, Kuta Utara,
Kab. Badung, Bali, 80361

**KLINIK KF.0786 - BATU
BULAN**

Jl. Raya Baru Bulan No. 63X,
Gianyar, Batubulan,
Sukawati, Kab. Gianyar, Bali,
80582

KLINIK KF.TABANAN 4

Jl. Gatot Subroto No.16,
Banjar Anyar, Kec. Kediri,
Kab. Tabanan, Bali, Banjar
Anyar, Kec. Kediri, Kab.
Tabanan, Bali, 82123

**KLINIK KF.0640 - MONANG
MANING**

Jl. Gunung Batukaru No 72,
Pemecutan, Denpasar Barat,
Kota Denpasar, Bali, 80119

**KLINIK KF.0235 - IMAM
BONJOL**

Jl. Imam Bonjol 66,
Pemecutan Kelod, Denpasar
Barat, Kota Denpasar, Bali,
80119

KLINIK KF.0010 - PANJAITAN

Jl. D.I. Panjaitan Komp. Ruko
Segiri 2 No. B-5, Mugirejo,
Sungai Pinang, Kota
Samarinda, Kalimantan
Timur, 75119

KLINIK KF.TARAKAN

Jl. Mulawaraman Rt 43,
Karang Anyar, Tarakan
Barat, Kota Tarakan,
Kalimantan Utara, 77111

**KLINIK KF.0082 - KARTIKA
PLAZA KUTA**

Jl. Dewi Sartika No. 67, Kuta,
Kuta, Kab. Badung, Bali,
80361

KLINIK KF.0211 - SESETAN

Jl. Raya Sesetan No.143,
Sesetan, Denpasar Selatan,
Kab. Badung, Bali, 80223

**KLINIK KF.0715 - UBUD 3
HANOMAN**

Jl. Hanoman No.49 Ubud
Gianyar, Padang Tegal, Ubud,
Kab. Gianyar, Bali, 80571

**KLINIK KF.0034 -
DIPONEGORO**

Jl. Diponegoro 125, Dauh Puri
Kelod, Denpasar Barat, Kota
Denpasar, Bali, 80114

**KLINIK KF.0108 - TEUKU
UMAR**

Jl. Teuku Umar No 246,
Pemecutan Kelod, Denpasar
Barat, Kota Denpasar, Bali,
80113

KLINIK KF.0660 - SENGGIGI

Jl. Raya Senggigi Km 8,
Senggigi, Batu Layar, Kab.
Lombok Barat, Nusa
Tenggara Barat, 83355

KLINIK KF.M. SAID

Jl. M. Said Rt. 045 Kel. Lok
Bahu Smd, Lok Bahu, Sungai
Kunjang, Kota Samarinda,
Kalimantan Timur, 75125

KLINIK KF.NUNUKAN

Jl. Pattimura Rt.6 No.99,
Nunukan Timur, Nunukan,
Nunukan, Kalimantan Utara,
77482

**KLINIK KF.0236 - TAMAN
GRIYA**

Jl. Danau Batur Raya 1-C
Taman Griya, Jimbaran, Kuta
Selatan, Kab. Badung, Bali,
80361

KLINIK KF.0697 - LEGIAN II

Jl. Legian No 204, Kuta-
Badung, Kuta, Kuta, Kab.
Badung, Bali, 80361

**KLINIK KF.BATUYANG
GIANYAR**

Jl. Batuyang, Sukawati,
Sukawati, Kab. Gianyar, Bali,

KLINIK KF.0173 - SANUR

Jl. Bypass Ngurah Rai No.
232, Sanur Kaja, Denpasar
Selatan, Kota Denpasar, Bali,
80227

**KLINIK KF.0642 - DANAU
TAMBLINGAN**

Jl. Danau Tamblingan No 20,
Sanur Kaja, Denpasar
Selatan, Kota Denpasar, Bali,
80227

**KLINIK KF.0134 -
PEJANGGIK**

Jl. Pejanggik 48D, Karang
Jangkong, Cakranegara,
Kota Mataram, Nusa
Tenggara Barat, 83239

KLINIK KF.0189 - SRIWIJAYA

Jl. Sriwijaya 295,
Pagesangan Barat,
Pagesangan, Kota Mataram,
Nusa Tenggara Barat, 83127

KLINIK KF.0135 - HATTA

Jl. Moch Hatta No.19,
Fountein, Kota Raja, Kota
Kupang, Nusa Tenggara
Timur, 85112

KLINIK KF.WONOMULYO

Jl. Poros Majene, No.45,
Sidodadi, Wonomulyo, Kab.
Polewani, Sulawesi Barat,

KLINIK KF.BULUKUMBA

Jl. Lanto Dg Pasewang No.
80, Caile, Ujung Bulu, Kab.
Bulukumba, Sulawesi
Selatan, 92517

KLINIK KF.0600 - MAROS

Jl. Maros Raya Maccopa,
Taroada, Turikale, Kab.
Maros, Sulawesi Selatan,
90516

KLINIK KF.SIENGGANG

Jl. Masjid Raya, Siengkang,
Tempe, Kab. Wajo, Sulawesi
Selatan, 90914

**KLINIK KF.0250 -
RATULANGI**

Jl. Dr. Ratulangi 59, Parang,
Mamajang, Kota Makassar,
Sulawesi Selatan, 90132

**KLINIK KF.0501 - DAENG
TATA**

Jl. Daeng Tata No. 69A,
Parang Tambung, Tamalate,
Kota Makassar, Sulawesi
Selatan, 90224

**KLINIK KF.0234 -
SELAPARANG**

Jl. Seleparang, Monjok,
Mataram, Kota Mataram,
Nusa Tenggara Barat, 83239

KLINIK KF.0101 - HEREWILA

Jl. Er Herewila No.38,
Naikoten 2, Kota Raja, Kota
Kupang, Nusa Tenggara
Timur, 85118

KLINIK KF.BANTAENG

Jl. Nanas No.1, Tappanjeng,
Bantaeng, Kab. Bantaeng,
Sulawesi Selatan,

KLINIK KF.0601 - GOWA

Jl. Sultan Hasanuddin No. 8,
Sungguminasa, Somba Opu,
Kab. Gowa, Sulawesi
Selatan, 92115

KLINIK KF.PANGKEP

Jl. Kemakmuran,
Mappasaile, Pangkajene,
Kab. Pangkajene Dan
Kepulauan, Sulawesi
Selatan, 90617

**KLINIK KF.0462 -
HERTASNING**

Jl. Hertasning Raya No. 11,
Buakana, Rappocini, Kota
Makassar, Sulawesi Selatan,
90222

KLINIK KF.0578 - SUDIANG

Jl. Perintis Kemerdekaan Km
19 Ruko 237 No. 5-6, Sudiang,
Biringkanaya, Kota
Makassar, Sulawesi Selatan,
90242

KLINIK KF.0199 - ERLINA

Urip Sumoharjo No.32,
Maccini, Makassar, Kota
Makassar, Sulawesi Selatan,
90144

**KLINIK KF.0500 -
LALAMENTIK**

Jl. W.J Lalamentik, Oebufu,
Oebobo, Kota Kupang, Nusa
Tenggara Timur, 85111

KLINIK KF.MAMUJU

Jl. Poros Mamuju No. 23,
Mamuju, Mamuju, Kab.
Mamuju, Sulawesi Barat,

KLINIK KF.BONE

Jl. Jend. A. Yani, Bone,
Macanang, Ternate Riattang
Barat, Kab. Bone, Sulawesi
Selatan, 92732

KLINIK KF.MAROS II

Jl. Jend. Sudirman No. 228,
Pettuadae, Turikale, Kab.
Maros, Sulawesi Selatan,
90516

KLINIK KF.PINRANG

Jl. Masjid Raya No. 2,
Gaddong, Watang, Watang
Sawitto, Kab. Pinrang,
Sulawesi Selatan, 91212

**KLINIK KF.0038 -
HASANUDDIN**

Jl. Sultan Hasanuddin No.46,
Maloko, Ujung Pandang
Baru, Kota Makassar,
Sulawesi Selatan, 90112

KLINIK KF.BUNDA

Jl. Pengayoman, Blok F9
No.25, Masale, Panakkukang,
Kota Makassar, Sulawesi
Selatan,

**KLINIK KF.0033 -
AHMADYANI**

Jl. Ahmad Yani No 17-19,
Pattunuang, Wajo, Kota
Makassar, Sulawesi Selatan,
90174

KLINIK KF.ANTANG

Jl. Antang Raya No. 1,
Bangkala, Manggala, Kota
Makassar, Sulawesi Selatan,

KLINIK KF.BTP

Jl. Tamalanrea Raya Blok M
No. 39, Tamalanrea,
Tamalanrea, Kota Makassar,
Sulawesi Selatan, 90245

KLINIK KF.BANDANG

Jl. Bandang No. 249, Parang
Layang, Bontoala, Kota
Makassar, Sulawesi Selatan,
90155

KLINIK KF.AROEPALA

Jl. Letjen Hertasning No.3,
Kassi-Kassi, Rappocini, Kota
Makassar, Sulawesi Selatan,
90222

KLINIK KF.PARIGI

Jl. Trans Sulawesi No. 151
Lebo, Parigi Moutong, Parigi,
Kota Palu, Sulawesi Tengah,
94471

**KLINIK KF.RS PERMATA
BUNDA**

Jl. Syech Yusuf, Korumba,
Mandongga, Kota Kendari,
Sulawesi Tenggara, 93111

KLINIK KF.KARTIKA

Jl. Ledjen S.Parman No.82,
Kemaraya, Kendari Barat,
Kota Kendari, Sulawesi
Tenggara, 93121

KLINIK KF.BITUNG

Kel. Madidir Unet, Madidir
Unet, Madidir, Kota Bitung,
Sulawesi Utara, 95514

**KLINIK KF.0548 -
CENDRAWASIH**

Jl. Cendrawasih No. 233, Baji
Mappakasunggu, Mamajang,
Kota Makassar, Sulawesi
Selatan, 90131

KLINIK KF.0602 - ALAUDDIN

Jl. Sultan Alauddin No 222,
Mangasa, Tamalate, Kota
Makassar, Sulawesi Selatan,
90221

KLINIK KF.PERINTIS

Jl. Perintis Kemerdekaan,
Tamalanrea, Tamalanrea,
Kota Makassar, Sulawesi
Selatan, 90245

KLINIK KF.PALOPO

Jl. Kelapa No.86,
Dangerakko, Wara, Kota
Palopo, Sulawesi Selatan,
91911

KLINIK KF.POS SUDIRMAN

Jl. Jenderal Sudirman No. 11,
Besusu Barat, Palu Timur,
Kota Palu, Sulawesi Tengah,
94111

KLINIK KF.BULOG

Jl. Abd. Silondae No 1,
Mandongga, Mandonga, Kota
Kendari, Sulawesi Tenggara,
93111

KLINIK KF.TONDANO

Jl. Walanda Maramis,
Kembuan, Tondano Utara,
Kab. Minahasa, Sulawesi
Utara, 95613

**KLINIK KF.0262 - ADEMPE
DOLOT**

Jl. Adampe Dolot No.22,
Mogolaing, Kotamobagu
Barat, Kota Kotamobagu,
Sulawesi Utara, 95716

**KLINIK KF.0502 -
PETTARANI**

Jl. A.P. Pettarani No.18,
Bantabantaeng, Rapocini,
Kota Makassar, Sulawesi
Selatan, 90222

KLINIK KF.0577 - DAYA

Jl. Perintis Kemerdekaan
Km. 14 No.195A, Daya, Biring
Kanaya, Kota Makassar,
Sulawesi Selatan, 90241

KLINIK KF.DAYA II

Jl. Poros Daya, Daya,
Biringkanaya, Kota
Makassar, Sulawesi Selatan,
90241

**KLINIK KF.0248 - GELORA
PARE**

Jl. Bau Massepe No. 404,
Ujung Bulu, Mallusetasi, Kota
Pare Pare, Sulawesi Selatan,
91111

**KLINIK KF.KOLAKA /
PRAMUKA**

Jl. Pramuka No 30 Kolaka,
Lamokato, Kolaka, Kab.
Kolaka, Sulawesi Tenggara,
93511

KLINIK KF.PANJAITAN

Jl. Di Panjaitan No. 104,
Lepo-Lepo, Baruga, Kota
Kendari, Sulawesi Tenggara,
93116

KLINIK KF.AIRMADIDI

Jl. Manado - Bitung,
Airmadidi Atas, Airmadidi,
Kab. Minahasa Utara,
Sulawesi Utara, 95371

KLINIK KF.SININDIYAN

Jl. Ks Tubun, Sinindian,
Kotamobagu Timur, Kota
Kotamobagu, Sulawesi
Utara, 95718

KLINIK KF.0129 - SARIO

Jl. Ahmad Yani No. 26,
Wenang, Sario, Kota Manado,
Sulawesi Utara, 95114

KLINIK KF.0332 - WANEA

Jl. Sam Ratulangi No. 388,
Tanjung Batu, Wanea, Kota
Manado, Sulawesi Utara,
95117

**KLINIK KF.0290 -
MARTADINATA**

Jl. Martadinata No.35,
Dendengan Luar, Tikala, Kota
Manado, Sulawesi Utara,
95127

**KLINIK KF.MALALAYANG
(EKS. PIERCE TANDEAN)**

Jl. Raya Tanawangko No. 1,
Malalayang Satu Barat,
Malalayang, Kota Manado,
Sulawesi Utara, 95163

KLINIK KF.URIMESING

Jl. Diponegoro No. 66,
Ahusen, Sirimau, Kota
Ambon, Maluku, 97127

KLINIK KF.0130 - REMU

Jl. Selat Rumberpon No.1,
Remu Selatan, Sorong
Manoi, Kota Sorong, Papua,
98415

KLINIK KF.0074 - SAMRAT

Jl. Samratulangi No 31,
Wenang Utara, Wenang, Kota
Manado, Sulawesi Utara,
95111

KLINIK KF.PERKAMIL

Jl. Manguni Raya Perkamil,
Perkamil, Tikala, Kota
Manado, Sulawesi Utara,
95129

**KLINIK KF.0396/398 -
TUMINTING**

Jl. Hasanuddin No.137,
Sindulang Satu, Tuminting,
Kota Manado, Sulawesi
Utara, 95239

KLINIK KF.TAHUNA

Kel. Soataloara I, Kec.
Tahuna, Soataloara I, Tahuna,
Kota Manado, Sulawesi
Utara, 95813

KLINIK KF.BASTIONG

Jl. Raya Bastiong No.108,
Bastiong Talangame, Ternate
Selatan, Kota Ternate,
Maluku Utara, 97716

KLINIK KF.BANDARA

Jl. A.A Maramis, Paniki Dua,
Mapanget, Kota Manado,
Sulawesi Utara, 95257

KLINIK KF.SINGKIL

Jl. Arie Lasud No.37, Singkil,
Wonasa, Singkil Satu, Kota
Manado, Sulawesi Utara,
95234

KLINIK KF.0411 - TELLING

Jl. 14 Februari No.38, Teling
Atas, Wanea, Kota Manado,
Sulawesi Utara, 95119

KLINIK KF.0309 - TIKALA

Jl. Lumimuut No.12, Tikala
Kumaraka, Wenang, Kota
Manado, Sulawesi Utara,
95124

KLINIK KF.SANGGENG

Jl. Yos Sudarso, Manokwari
Barat, Manokwari Barat, Kab.
Manokwari, Papua, 98312